EDICION DE 26 PAGINAS
AGENCIAS EN EL EXTERIOR:
NUEVA YORK: 141, BROADWAY
LONDRES: 4 & 5, COPTHALL COURT
AGENCIAS EN TODAS LAS PROVINCIAS
AÑO IV

LA NACION

Santiago de Chile, Miércoles 8 de Diciembre de 1920

PRECIO: 20 CENTAVOS
NUMERO ATRASADO: 40 CENTAVOS
SUSCRICIONES:
Por un año: $ 50.00 - Por seis meses: $ 26.00
3 meses: $ 14.00 - Por 1 año exterior: $ 110.00
Núm. 1,425

Las nuevas teorías sobre la vida y la muerte

El libro "Vivir" del Dr. Voronoff, que iremos dando a conocer a nuestros lectores

¿El miedo a la muerte o el sentimiento de dejar la vida?— La ansiedad humana por la prolongación de la existencia.—La longevidad de los seres vivos está en relación inversa con la perfección de su organismo.— La longevidad de los mamíferos, está en relación directa con la duración del crecimiento necesario al desarrollo completo del cuerpo.—La duración normal de la vida del hombre debe ser de 120 a 140 años.—Los hábitos y costumbres tienen una influencia mínima en la duración de la vida.

II

A pesar de los horrores de la vida, el horror de la muerte, tan fugaz, es mucho más espantable para el hombre. Se padece toda una vida larga de penalidades, de suerte adversa, la fatalidad hinca su garra en cada uno de los instantes, como en la vida admirable de aquel monje descrita por Leonidas Andreieff, la realidad destruye todas las ilusiones, todos los encantos del vivir, cae el organismo decrépito y marchito por los años y los males y siempre el fervor por la vida se mantiene intacto y el espíritu tiembla ante la idea de la muerte, ante la expectativa de ese instante supremo en que sobreviene el anonadamiento definitivo, la sombra, el apagarse de todas las luces vitales. El pensamiento del instante efímero y fugaz de la muerte nos amarga la vida y nos atormenta desde la adolescencia.

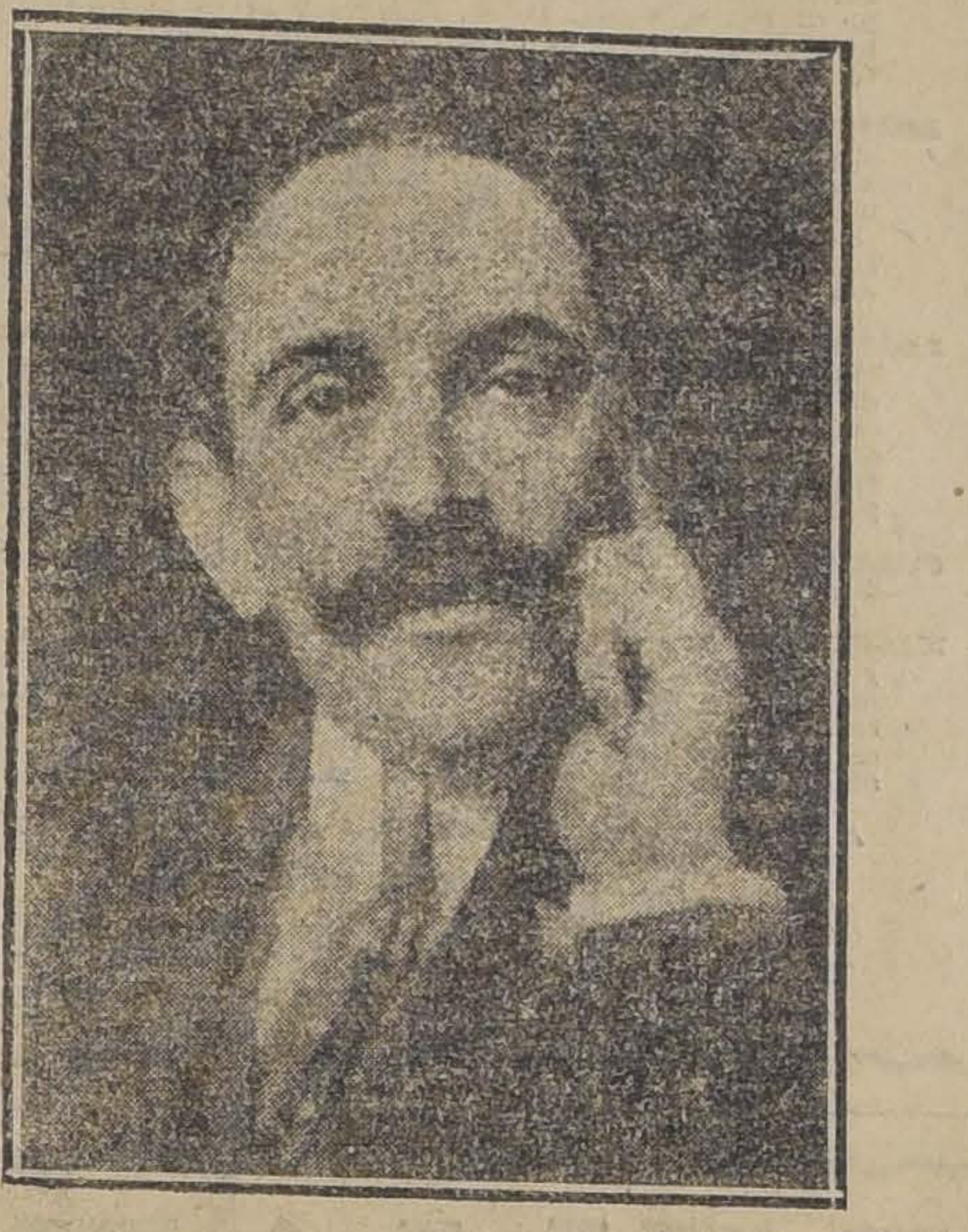

DOCTOR SERGE VORONOFF

Y no es el "más allá" lo que se teme siempre. "No le temo a la muerte, sino al morirme", decía La Bruyere. Y ésta parece ser la gran verdad actual. El cienticismo occidental, tan materialista, ha puesto una actitud escéptica en las almas quitando a la "incógnita región" mucho de su espantable misterio. Para muchos la muerte no es sino una transformación, una evolución, la vuelta a nuevas formas, el retorno a la energía común que labora nuevas manifestaciones de vida, pero a pesar de este concepto moderno, la idea de la muerte es hoy, como ayer, un punto sombrío y temeroso en la existencia, es el espectro que turba nuestras alegrías y empaña las dichas más puras, es el torcedor de ansiedad que interrumpe nuestros sueños. No es sólo pues el temor de un más allá lo que hace espantable a la muerte; lo que la hace trágica es el instante mismo fugacísimo del tránsito y más que nada tal vez el abandono de la vida. El gran dolor de la muerte está en dejar de vivir, por dolorosa y triste que haya sido la existencia.

Una gran reina del Imperio británico, se alzó en medio de su agonía terrible, para ofrecer todos sus dominios por un minuto de vida. La aspiración de vivir no la marchitan ni los dolores ni las adversidades; hay una rebelde y pertinaz esperanza, siempre erguida, que se mantiene como una angustiosa protesta contra la muerte.

De aquí que todos los estudios encaminados a prolongar la vida apasionen al mundo y atraigan, en seguida, la atención de toda la humanidad. Hace algunos años el sabio Metchnikoff logró atraer una pasajera celebridad con una ingeniosa concepción para prolongar la vida. La concepción era falsa y la experiencia la destruyó en medio de las reflexiones desencantadas e irónicas de revisteros y cronistas de buen humor.

Ahora surge una tentativa al parecer mucho más seria y más científica, corroborada por experiencias concluyentes y muy concretas. Nos referimos al descubrimiento del doctor Sergio Voronoff, cuyos estudios y revelaciones, recibidas en un principio con escepticismo, comienzan a preocupar seriamente a los hombres de estudio.

El doctor Voronoff acaba de resumir en un libro bastante claro y preciso, el resultado de sus experiencias, exponiendo su concepción y su método con la sencillez característica de los hombres sabios.

Resulta, pues, muy interesante hacer una incursión rápida por este libro que nos señala de improviso sensacionales y maravillosas revelaciones sobre la vida y sus misterios.

* * *

Comienza este libro sensacional con una rápida exposición sobre las causas posibles de la duración de la vida, haciendo constar de un modo especial que la ciencia en su estado actual no tiene una ley que determine la longevidad. Voronoff trata, sin embargo, de llegar a conclusiones preliminares que encaminarán a la deducción de leyes más o menos estables y verídicas. El capítulo primero del libro está dedicado a la comprobación de este punto.

Tres son las deducciones esenciales de este capítulo, a saber: la longevidad de los seres vivos está en relación inversa con la perfección de su organismo; la longevidad de los mamíferos, entre los cuales el hombre ocupa la escala superior, está en relación directa con la duración del desarrollo y crecimiento del individuo; y finalmente, el género de vida no influye en forma decisiva sobre la duración de la existencia.

Las observaciones verificadas establecen una relación más o menos fija entre los peces y los reptiles, los reptiles y las aves y de estos últimos a los mamíferos, con respecto a la duración de la vida, determinándose que la duración de la vida disminuye a medida de la complicación y perfección del organismo. Los peces y los reptiles viven más que las aves y entre estas últimas hay especies que sobrepasan a los mamíferos. Hay carpas que alcanzan fácilmente 150 años y se cita a menudo la merluza cazada cerca de Heilbronn, en 1230, que vivió 267 años. Las tortugas viven fácilmente dos siglos y hay serpientes y cocodrilos de vida muy larga. Entre los pájaros, hay especies de loros que viven 100 años, cuervos que alcanzan a los setenta, cisnes domésticos de 70 años. Además, se citan casos de águilas que han vivido 110 y 118 años. Pero las aves no alcanzan jamás la edad de los cocodrilos y de las tortugas. Ahora bien, la duración de la vida baja si nos remontamos a los mamíferos. El elefante, el caballo, los camellos, los bueyes, etc., tienen una vida relativamente corta. Los animales carnívoros viven todavía menos; sólo el hombre, a pesar de que su organismo presenta la más alta perfección, puede llegar a una edad que no se observa en ningún otro mamífero. Los hombres centenarios son menos escasos que lo que se cree habitualmente. En Francia mueren anualmente más de 150 personas de más de 100 años y se advierte que este no es un país privilegiado a este respecto.

Hay además casos históricos de vidas que han alcanzado una cifra verdaderamente excepcional. Se cita el caso del fundador de la Abadía de Glasgow, Kentigern, muerto a la edad de 165 años y más reciente aún el caso de Drakemberg, que murió a los 146.

Después de citar varios de estos casos Voronoff llega a la conclusión de que la edad de 140 años no es incompatible con la constitución del cuerpo humano. Hay, además, numerosos datos científicos que certifican esta afirmación.

Por otra parte, Buffon admitía "que la duración de la vida puede medirse hasta cierto punto por la duración del tiempo de desarrollo del individuo" y como el tiempo que emplea todo animal para su total desarrollo puede medirse fácilmente, el cálculo de la duración total y natural de la vida puede hacerse con relativa precisión. La especie animal no puede tener sino una talla fija y ocupa un número de años también fijo para llegar a esa medida. La longevidad, por lo tanto, puede ser determinada para cada especie. Buffon estaba persuadido de que la duración de la vida no depende ni de los hábitos, ni de las costumbres, ni de la calidad de los alimentos y que nada puede cambiar las leyes del mecanismo que determina el número de años de vida. Basándose en este principio admitía que la duración de la vida es 6 o 7 veces más larga que el período de crecimiento del individuo. Así el caballo que crece durante 4 años debe vivir de 25 a 30. El cerdo que necesita 5 a 6 años para su desarrollo debe vivir 35 a 40 años. Para el hombre, Buffon determinó la duración de su vida en 90 años, admitiendo que su crecimiento está terminado a los 14 años. Pero en esto hay evidentemente un error, pues el desarrollo del individuo humano se verifica hasta los veinte años más o menos, cifra que multiplicada por siete da los 140 años que alcanza a menudo.

Esta ley de fijación de la longevidad en relación con el tiempo de crecimiento explica por qué, salvo raras excepciones, los animales de gran talla que necesitan mayor número de años para su desarrollo, viven más tiempo que los animales pequeños. Las ratas y los conejos viven menos que los gatos y que los perros.

Voronoff entra, en seguida, a examinar la influencia de los métodos de vida en la duración de la existencia. La creencia general es que la vida sobria, arreglada prolonga los años, pero no es ésta una ley en ningún modo absoluta. Entre los centenarios se encuentra un buen números de individuos que han llevado una vida de libertinaje, que han sido bebedores empecinados, que han abusado del tabaco, del café, etc. El cirujano Politiman que vivió 140 años, bebía con exceso desde los 25 años y casi todas las noches se iba al sueño en estado de total ebriedad. Otro centenario, el irlandés Brawn que vivió 120 años, hizo inscribir sobre su tumba "que estaba todos los días ebrio y que en este estado se volvía tan terrible que la muerte le había tenido miedo". Asimismo entre los centenarios hay gente que ha fumado con exceso desde la primera edad. Todo esto no quiere decir que el abuso de los tóxicos no tengan influjo sobre la salud; sus efectos nocivos son demasiado conocidos para ponerlos en duda. Esto prueba solamente que el secreto de la longevidad no está en la abstinencia, ni en la sobriedad. El género de vida, afirma Voronoff, no tiene sino una debil influencia sobre la duración normal de la vida.

Y luego agrega, textualmente: "La deducción que es posible sacar de todos estos hechos es que la causa real de la longevidad debe residir en alguna particularidad de la constitución íntima de ciertos órganos. Esta hipótesis se confirma por el hecho de que los individuos centenarios se encuentran a menudo en una misma familia y que la longevidad es casi siempre hereditaria."

¿Cuáles son estas particularidades hereditarias, cuáles son las causas de la vejez más o menos precoz, cuál es, en fin, la causa de la muerte?

Sigamos examinando este libro revelador.

En busca del marido ideal

Una joven francesa que llega a los Estados Unidos en busca de su posible cons Uno a uno, van quedando eliminados muchos de los que figuraban en la lista candidatos.—La joven no se desanima y espera volver sólo después de haber alcanzado sus deseos

Mientras permanecían en Francia cumpliendo con sus deberes militares, veinte oficiales norteamericanos hicieron oferta de matrimonio a Mlle. Susana Boitard. Mlle. es linda, excesivamente femenina y ama los perfumes de una manera extraordinaria. A estos detalles es preciso agregar que es parisién, tiene 24 años y, lo que presta culminante interés a su personalidad encantadora, posee un capital en saneados francos, capaz de hacer perder los estribos al más sensato.

Cada vez que alguno de los bravos oficiales mencionados le hacía una declaración en regla ella contestaba indefectiblemente en correcto inglés: "wait a minute", espere un minuto; en cuanto termine la guerra le daré mi contestación.

El minuto de espera ha parecido demasiado largo a no pocos de los admiradores de la hermosa, quienes, una vez de vuelta a los patrios lares, han continuado el asedio mediante incendiarias misivas con una constancia digna de mejor fortuna.

Por fin, Mlle. Boitard se ha decidido a dar una contestación definitiva y, como le gusta hacer las cosas en forma, tomó un vapor y se fué a los Estados Unidos.

Cuanto tuve el honor de ver a Mlle. Boitard, ésta se encontraba en la segunda etapa de su viaje de inspección a los respectivos hogares de sus veinte esposos en perspectiva. Estaba de vuelta en un lujoso hotel de Nueva York, después de haber visitado Chicago, Filadelfia y Boston, habiendo eliminado, durante la excursión, a ocho de los veinte nombres de la lista. Parecía pensativa y un tanto desilusionada. "Por lo que he visto durante mi viaje,—díjome en confianza,—sus paisanos me parecían mejor cuando los ví en Francia. Sin embargo, no quiero desalentarme demasiado pronto. Dentro de unos días—prosiguió, consultando su libro de notas,—partiré para Atlantic City, después iré a Palm Beach y luego a Louisville y San Luis. Me han dicho que los hombres del Sur son más cultos y refinados que los del Norte y confío en que no saldrán fallidas mis esperanzas".

De Susana Boitard pudiera decirse que en ella están simbolizados los encantos femeninos que constituyen el desiderátum de los aspirantes a la matrimonial coyunda. Es muy linda y tiene el timbre de voz más argentino y musical que he oído en mi vida. Posee esmeradísima educación, habiendo perfeccionado sus estudios en la Sorbona, donde cursó historia, filosofía, literatura, arte e idiomas. Pretende tener ideas anticuadas en lo que se refiere al feminismo; pero cuando mira a la gente lo hace con unos ojos muy grandes y muy abiertos, que hablan de rebeldías que los tiempos pasados no conocieron y... no tiene reparo en declarar que ha venido a Norte América a caza de marido.

—¿Qué tiene de particular que yo haya venido a América en busca de marido? Todos los hombres que se me han declarado vivieron en la casa de campo que mi madre tiene en los alrededores de Amiens. Nuestra casa fué requisada por el gobierno para los oficiales del ejército norteamericano y allí vivimos nosotras la mayor parte del tiempo, sirviéndoles nuestros mejores vinos y procurando que nada les faltara en cuestión de ropas y alimentos. ¿No es acaso razonable el que yo desee visitar los hogares de quienes fueron mis huéspedes? Pues con ese fin he venido a América.

En Chicago me invitaron a una función en la Opera. La atmósfera que allí reinaba era tan fría, que me produjo una impresión de malestar indescriptible. La gente, en vez de estar alegre, tenía el aspecto de los que concurren a un funeral. Las mujeres llevaban fortunas en perlas y vestidos, pero ¡eran tan feos los ramos de flores que tenían en sus cinturas!

Fué en Chicago donde mademoiselle Boitard comenzó a desesperar de que América pudiera proporcionarle el marido que ella necesita. Pero como es una joven valerosa y su cabecita es terca como la de un gascón, no se ha desanimado. Además de los veinte candidatos norteamericanos que figuran en su lista, hay los nombres y direcciones de varios militares ingleses, tres de los cuales se encuentran actualmente de guarnición en el Indostán. También a éstos les dijo que esperaran el consabido minuto y, según me manifestó, se embarcaría para la India.

Susana precisa hacerse ropa. Hace unos días recorrió las tiendas de Nueva York y nada encontró que fuera de su agrado. Sobre todo lo que más la desanimó fué el no encontrar unas medias de 50 pesos que solía comprar en París y cierto perfume que sólo se vende en una tienda de la ciudad del Sena.

SARA Mc. DOUGALL.

Las casas de pensión

Comparado con mi pensión, esto es el Hotel Savoy.
(Un **subversivo** en la Penitenciaría).

Si usted, señora o señorita, es viuda o solterona; si no tiene padres, hermanos o maridos; si no tiene ni fortuna, ni capacidad profesional, ni amor por el trabajo; si no conoce el aseo, la amabilidad y la paciencia... entonces ponga **una Casa de Pensión.**
(Consejos de la Comtesse Ivon).

Me acuso ante la posteridad, que me ha de juzgar, de haber escrito dos libros. Uno se vendió y el otro se está vendiendo. Pido a mis lectores de ahora y del futuro, paciencia y misericordia.

Pero yo soy buen cristiano. En consecuencia, el hecho de que confiese mis pecados no significa en modo alguno que me sienta arrepentido de haberlos cometido.

No he de irme sólo al seno de Abraham. Me han de acompañar aquellos que me ayudaron con su consejo y sus ideas. Porque mis libros no son míos. Aquellos que tienen hijos sabrán lo difícil e inseguro de proclamar la propia paternidad. Muchos colaboradores, tan amables como anónimos, han participado en la factura de mis crónicas. Llegue hasta ellos la expresión de mis más sinceras gracias y la responsabilidad si no resultaron del todo buenas.

El párrafo anterior es el prólogo de la siguiente carta que acabo de recibir:

"Señor César Cascabel. — Presente:

Soy el más constante lector de LA NACION. No me importan los editoriales, ni la página cinematográfica, ni los avisos económicos. Si gasto veinte centavos cada día es con la esperanza de encontrar una crónica suya, que traiga un minuto de alegría a las horas tan largas como mal aprovechadas en las comidas de una **Casa de Pensión.**

Si viviera usted en una pieza de 9 metros y 30 centímetros cuadrados; si lograra un rayo de sol de 6 a 6.30 en el verano, y de 9 a 9.30 en el invierno; si tuviera por vecinas a varias señoritas que fueron casaderas en su lejana juventud; si supiera de la algarabía de los loros, y de la indigestión de los gatos regalones; si llegara a conocer los inconvenientes de ser tratado **como a un hijo de la familia...** entonces usted me haría el favor de escribir un artículo en contra de las **Casas de Pensión.**"

... ...

¿Qué hago ahora con esta carta? Me dan una buena idea y me dan en todo el gusto. Yo vivo en una Casa de Pensión en que hasta el mismo señor Mac. Swiney se hubiese quejado de hambre. ¿Pero qué podría yo decir cuando hace ya tres meses que no pago la pensión?

César Cascabel

Esposa precavida

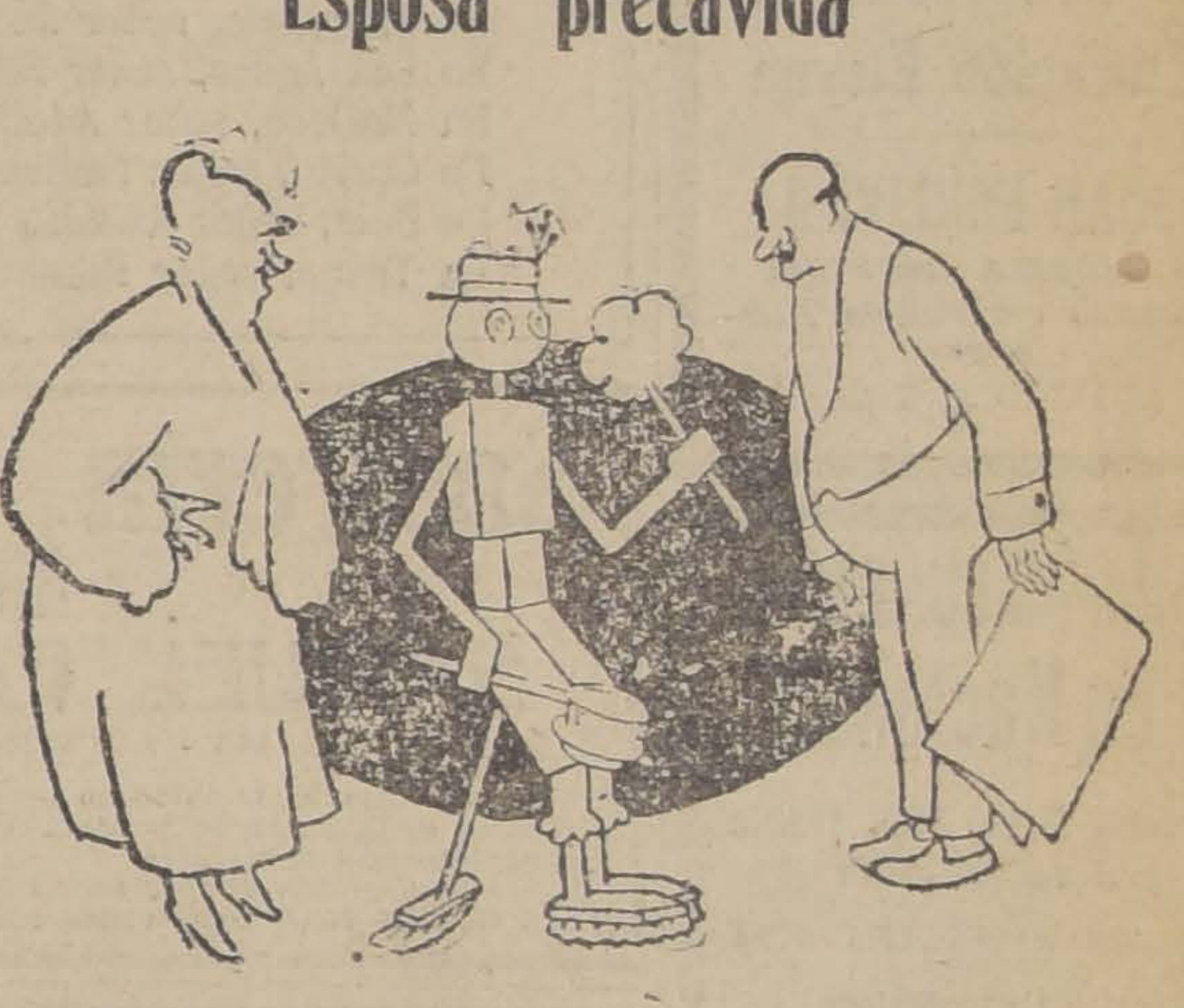

—MI QUERIDO ADOLFO, TE PRESENTO ESTA NUEVA SIRVIENTA ELECTRICA, A LA QUE PODRAS ABRAZAR TODAS LAS VECES QUE SE TE ANTOJE...

SAURER
CAMIONES SUIZOS
Pídanse prospectos
FUNDICION LIBERTAD LIBERTAD 53-58

BOMBAS
PARA CONSTRUCTORES
HACENDADOS
Y CONTRATISTAS

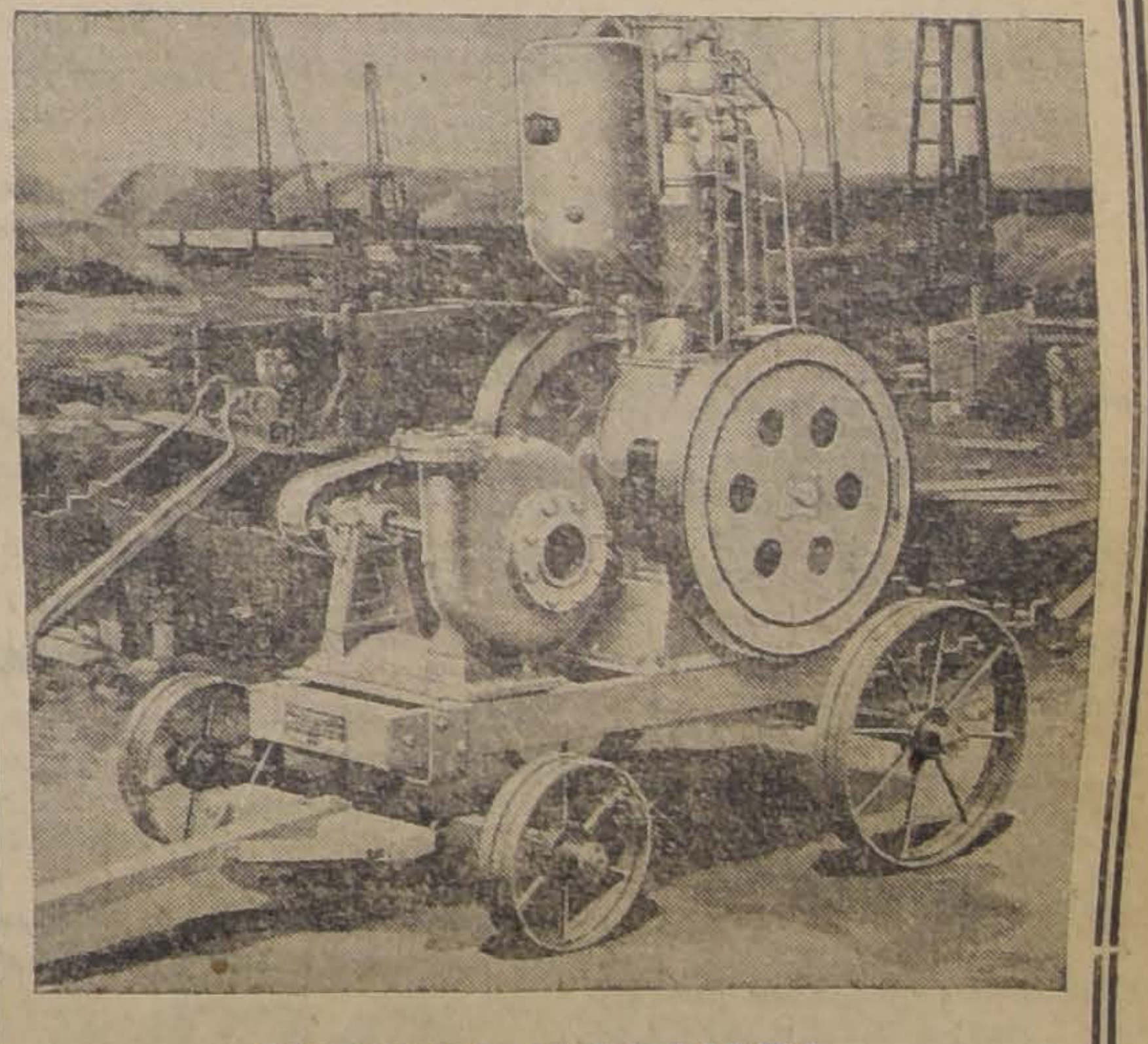

ENTREGA INMEDIATA
ALLIED MACHINERY Co. OF AMERICA
Bandera 780 - SANTIAGO - Casilla 55 D

REUMATISMO ARTICULAR

Esta es una de las formas más frecuentes y dolorosas del reumatismo, ataca a toda persona y en cualquier edad, principalmente en las estaciones húmedas. Para curar esta afección y prevenir su reincidencia se aconseja el uso regular del Arthri Sel.
En todas las farmacias.

DECORACIONES INTERIORES
DIBUJOS DE MUEBLES
J. E. SMITH M. ARQUITECTO
BOLSA DE COMERCIO • 242

RIELES
de 38 kilos por metros y 9 metros de longitud, compro.
STO. DOMINGO 1359

Cursos de Vacaciones
Instituto San Martín, San Martín 64.—Teléfono Inglés 213.— Sistemas concéntrico y antiguo.— Humanidades y preparatorias. Recibe internos, medio pupilos y externos. Profesores titulados.
S-d

FERIA VERDE
EN SANTA ROSA 2410. — DESVIO GIACONI. — FRENTE A LOS CORRALES DE LA ESTACION SAN DIEGO
REMATE LOS DOMINGOS EN LA TARDE
NOTA.— Esta Feria, con capacidad para mil animales, con Desvío propio y extenso patio, se arrienda a cualquiera que desee rematar, y cualquier día menos los Domingos, sin que contraiga algún compromiso con el dueño. Se cobra una suma modesta por remate. Ordenes al dueño:
ANDRES GIACONI, Casilla 3371. — Teléfono 46, San Miguel

KIOSKO INFORMATIVO DEL PASAJE MATTE
Empresa de Noticias, Informaciones y Avisos. — Oficina: Huérfanos 1328
NOTICIAS DEL DIA :-: INFORMACIONES Y DATOS DE INTERES GENERAL
Contendrá 16 secciones de información escrita, a disposición del público gratuitamente
UTIL. — Iluminado diariamente a giorno. — ARTISTICO
En organización los servicios. — La construcción del kiosko terminará brevemente

Sociedad Proveedores de Materiales para Construcción

Damos las más expresivas gracias a todas las personas que se dignaron acompañar los restos mortales de nuestro inolvidable consocio don

Fermín Benítez

LA COMISION.

Ha fallecido en San Felipe el señor

Adolfo Peralta B.

sus restos fueron sepultados privadamente. Diciembre 4 de 1920.

LA FAMILIA.

Damos los más expresivos agradecimientos a todas nuestras relaciones que se dignaron acompañar los restos de nuestra inolvidable esposa y madre, doña

Victoria I. de Cáceres

Lleguen nuestros agradecimientos a la Casa Gath y Chaves, por su representación.

Exequiel Cáceres e hijos.

EMPRESA

FORLIVESI

IMPORTACION DIRECTA

URNAS CON DOBLE URNA DE PLOMO DE

Duración Eterna

JUAN FORLIVESI

COMPAÑIA 1037-1041

(Edificio del Palacio Arzobispal)

TELEFONO INGLES 377

X

POMPAS FUNEBRES

"La Nacional"

Arturo Prat 711, frente a 10 de Julio

TELEFONO INGLES 2724

Servicios económicos.

Ataud americano, capilla, carroza de 1.a y un coche americano, por $ 100.

Servicio de ataud y carroza, desde $ 40.

SERVICIOS NOCTURNOS

X

POMPAS FUNEBRES

Empresa Zenteno

Delicias 2584

CASI ESQ. MOLINA

(4 cuadras Estación Central)

Teléfono Inglés 524

Carlos Zenteno Loyola

X

OCASION

Por enfermedad vendo acreditada botería muy central.

Dirigirse: Casilla 510, J. R. B.

2479-D-8

CASA

RESIDENCIA

con buena renta, recién construída, todo confort, muy central.

Vendo: $ 450,000. Casilla 1485.

Excepcional Venta Réclame

Fábrica de Pantallas

BANDERA 12

Para dar a conocer al público la calidad inmejorable de mis armazones de alambre para pantallas, realizo 2,000 armazones de todas formas y tamaños, bajo el precio de costo.

En las lindas pantallas de seda y cretona existentes, se hará una rebaja de 20 por ciento.

Extraordinaria oportunidad para proverse de buenos y baratos regalos para Pascua y Año Nuevo.

PIDASE

En los Bares, Restaurants, Hoteles, etc.

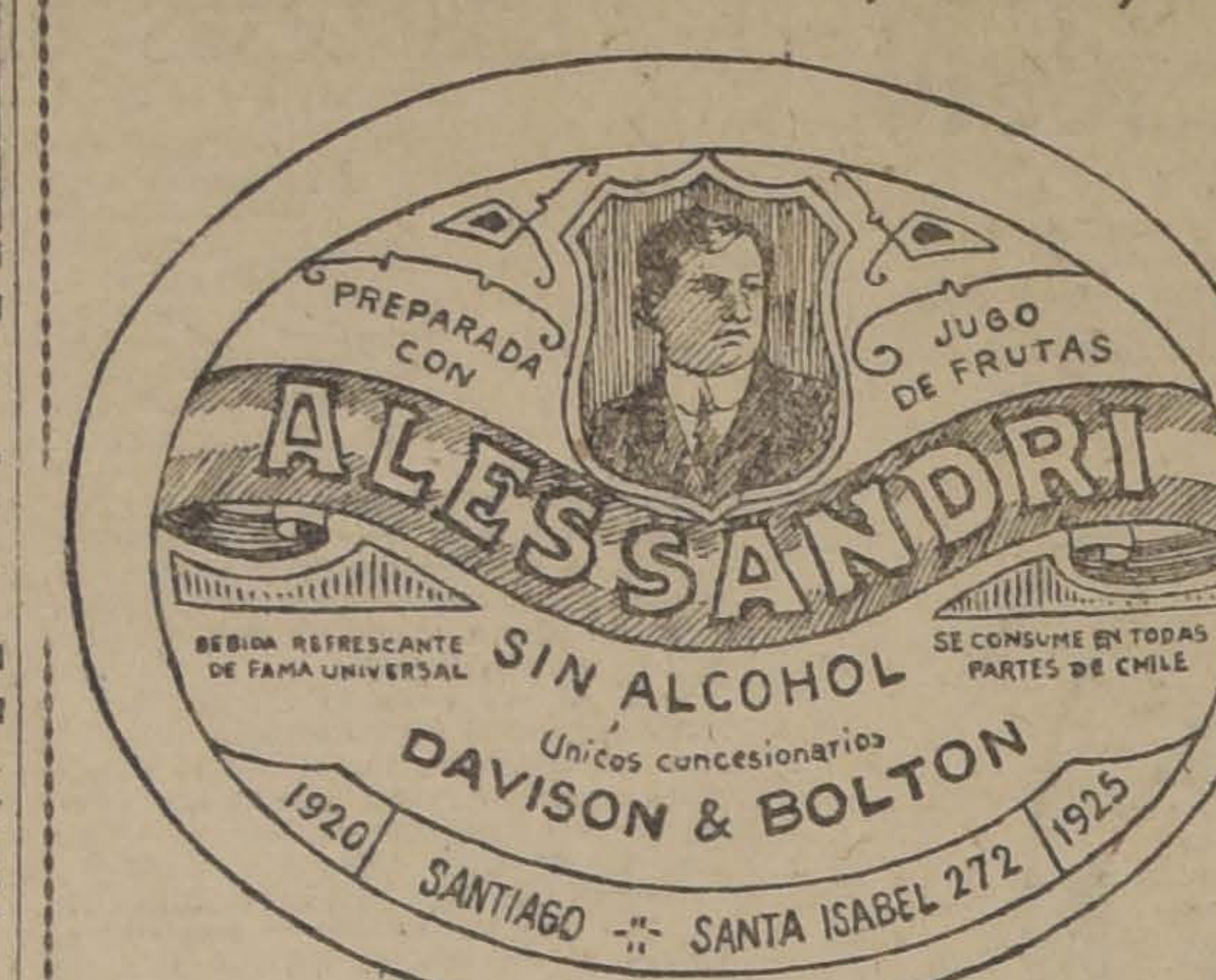
PREPARADA CON
JUGO DE FRUTAS
ALESSANDRI
BEBIDA REFRESCANTE DE FAMA UNIVERSAL
SIN ALCOHOL
SE CONSUME EN TODAS PARTES DE CHILE
Unicos concesionarios
DAVISON & BOLTON
1920
1925
SANTIAGO -:- SANTA ISABEL 272

DEPOSITARIOS PARA LA VENTA

En Santiago, señor Guillermo Zerbi. Teléfono 2321.

En Valparaíso, señor Bartolomé Cirer. Teléfono 12, Barón.

En Rengo, Emparanza Hnos.

En Rancagua, señor Juan Goñi Urmeneta.

En Coquimbo, señores Merello Hnos.

En San Fernando, señor Arturo Valdivia.

En Illapel, señor F. J. Herrmann.

En Quillota, señores E. y G. Ciuffardi.

En Talagante, señor Juan Bugler.

En Los Andes, señor Silverio Díaz.

En Malloco, señor Adolfo Espinosa.

En Curicó, señor Emiliano Bravo.

En Buin, señor Amadeo Veyl.

En Tacna, señor Humberto Coda.

Sastrería "ROYAL"

- DE -

SAMUEL FAIVOVICH

855 - AGUSTINAS - 255

Esta casa ha recibido un inmenso y variado surtido en casimires extranjeros de primera calidad, vendiendo a precios excepcionalmente baratos.

NOTA.—Club N.o 1, sorteo N.o 16, favorecido N.o 35.

OTRA.—Esta casa vende con facilidades de pago.

PROPUESTAS

Se posterga para el Sábado 18 del corriente la apertura de las propuestas para la construcción del edificio del Banco de Chile en Los Angeles.

Antecedentes en la Oficina Técnica del Banco. Huérfanos 948, piso 4.o

---

AVISOS DE REMATES

REMATE VOLUNTARIO

El 15 de Diciembre, a las 4 de la tarde, se venderá en remate público, ante el Notario don Abraham del Río y en su oficina, Morandé 226, la propiedad compuesta de dos casas, una en altos y la otra en bajos, ubicada en la **calle de SAN ANTONIO** números 810-812.

MINIMUM: $ 30,000 (Treinta mil pesos)

Esta propiedad está tasada para los efectos de las contribuciones, en $ 36,500; puede producir 600 mensuales de arriendo.

La propiedad vecina por su costado norte, que lleva el número 816, donde actualmente está instalado un garage, que pertenece al mismo propietario, se venderá o se rematará próximamente.

Títulos, bases y demás antecedentes del remate, pueden consultarse en la Notaría del señor del Río.

2396-D-8

REMATE

El 22 del presente, a las 3 P. M., ante el Notario Gaete Fagalde, **Huérfanos 1242**, se rematará la propiedad de renta, ubicada en el barrio más comercial de Santiago, en **SAN PABLO N.o 2409, Esquina de Bulnes**, por el bajo mínimo de

$ 72,400

que se pagará reconociendo deuda bancaria a largo plazo y el saldo parte al contado y a plazo.

Bases y antecedentes en la Notaría Gaete y en el estudio del compromisario don **VIRGILIO ROJAS E.**, Morandé 440 de 3 a 4.

REMATE

Por acuerdo de los herederos de don Rafael Sotomayor se licitará entre los herederos con admisión de postores extraños

LA CASA N.o 1458 DE LA CALLE DE HUERFANOS

Minimum $ 384,703

Del precio se deducen $ 46,117.80 de deuda hipotecaria. El resto la mitad al contado y la otra mitad en seis y doce meses con 8% de interés.

La licitación se verificará el treinta de Diciembre a las cuatro de la tarde en el estudio del compromisario don Miguel A. Varas, Huérfanos No. 1350.

Bases y antecedentes en la Notaría de don Abraham del Río.

La casa puede visitarse en días no feriados de dos a cuatro de la tarde.

REMATE

DEL MENAJE DE CASA Y AUTOMOVIL DEL SEÑOR ARMANDO PODESTA R.

Calle Viña del Mar N.o 22

PROXIMO A VICUÑA MACKENNA

MUEBLES IMPORTADOS

EL VIERNES 10 DEL PRESENTE A LAS 2 P. M.

POR CAMBIO RESIDENCIA

:-: HAY: :-:

SALON.—Rico amoblado importado Luis XV dorado tapiz Aubuzzon, Vitrina dorada Luis XV, Espejo trumeaux con consola dorada, Biombo dorado con paneaux de brocato, Pedestales dorados, Columnas de bronce, Cuadros al óleo, Adornos y figuras porcelana biscuit, Rica lámpara de bronce cincelado y cristales bacarat, Alfombra de centro Asmister de un color.

ESCRITORIO.— Rico amoblado de roble americano importado tapiz marroquí verde, Escritorio de cortina de roble americano, Archivador de cortina, Sillón giratorio de roble americano, Estatuas de bronce, Utiles de escritorio, Lámpara pantalla porcelana, Tapices de lana, etc.

COMEDOR.—Rico amoblado estilo americano con aparador bajo trinche, vitrina, mesas y sillas de roble americano, Servicio de porcelana Limoges para mesa, Cuchillería inglesa Cristalería muselina, Manteles granite de hilo, Plaquées finos en servicio de té, Fuentes, Paneras, Fruteras, Alcuzas, Ponchera de plaqué, Reloj de roble americano, de campana, Carpeta de felpa seda verde, Cuadros al óleo, Platos de colgar, etc.

DORMITORIO.— Rico amoblado de roble americano importado de la casa **Zeeland Michigan**, compuesto de ropero de dos cuerpos, un siffonier, un peinador, toilette, dos veladores; dos ricos catres de bronce importados. Amoblado tapiz cretona de hilo con divan, dos sillones y dos sillas, Baldequin punto inglés y cortinajes iguales, Botiquín y percha de roble americano importado, Servicios toilette, Lámpara de pié pantalla, Dos ricos plafonier de bronce cincelado y cristales bacarat, etc., etc.

BAÑO Y TOILETTE—Tina de baño de fierro enlozado, Calentador nikelado último sistema, Lavatorio, desagüe con pedestal de porcelana, Bidett, Espejo marco laquett y útiles nikelados, Rico guarda ropa de tres cuerpos, puertas de correderas, al laqué. Otro de dos cuerpos del mismo estilo, Rica máquina coser gabinett con sus útiles.

DORMITORIO II.—Amoblado estilo inglés color caoba tallado con ropero bombe, siffonier, mueble toilette y velador, Catre de bronce redondo. Servicio lavatorio, Sillas de centro, etc.

HALL Y VARIOS.—Amoblado caoba importado tapiz felpa de seda verde. Paragüero de caoba importado; Otro amoblado de roble americano, Vitrola de roble americano con piezas, plantas finas en maceteros, Jardineras mayólica, Cocina a gas con horno. Batería nueva de aluminium, Estantes para cocina, mesas y demás útiles para cocina.

AUTOMOVIL FORD SPORTING CAR ULTIMO MODELO GARANTIDO, EN PERFECTO ESTADO.

A LA VISTA EL JUEVES DE 9 A 12 Y DE 2 A 6

Víctor Araya L.,

Martillero de Hacienda

REMATE DEL MENAJE DE CASA

De la Sucesión del señor Juan M. Godoy

61-NATANIEL-61 - EL JUEVES 9, A LAS 2 P. M.

— HAY: —

SALON.— Lámparas de 3 luces, alfombra de una pieza, amoblado tapiz lana de: **1 sofá, 2 sillones, 6 sillas,** mesa centro con mármol, 8 sillas de centro Luis XV, pedestales, cuadros óleo, grabados, **2 bules con bronce y nácar, espejo Luis XV luna cortada, 2 jarrones antiguos, 1 reloj,** etc.

SALITA.— Lámpara eléctrica 2 luces, alfombra de una pieza, medio amoblado estilo inglés tapiz de seda, mesa centro con bronce, 2 consolitas con espejos lunas cortadas Luis XVI, cuadros, columnas, jardineras, etc.

ESCRITORIO.— Lámpara 2 luces, alfombra de una pieza, **escritorio de cortina de roble americano, estante roble dos cuerpos, 1 sofá, 2 sillones y 3 sillas de cuero estilo Meple,** cuadro, 2 jardineras, **de roble,** columnas, etc.

COMEDOR.— Lámparas a gas, alfombra de una pieza, aparador y 2 trinches con mármoles y espejos, mesa de correderas, 12 sillas de junco, carpeta de mesa, manteles y servilletas, jarros, bandejas, piezas de centro y servicio de té de plaqué, etc.

1.er **DORMITORIO.**— Alfombra de una pieza, amoblado de jacarandá antiguo de: 1 velador, 1 cómoda, 1 peinador con mármol blanco y 1 ropero con espejo luna cortada, amoblado de asiento Mouquett, servicio de lavatorio, **catre de bronce moderno,** cuadros, colchones de lana y frazadas, etc.

OTROS DORMITORIOS.— Lámparas de 2 y 3 luces, **un amoblado estilo inglés color natural,** con ropero de un cuerpo, amoblado de asiento, colchones, catre de fierro y bronce, ropero con espejo, peinadores, cómoda de caoba sueltos, servicio de lavatorio, etc.

VARIOS.— Cocinita a gas, amoblado de mimbre importado para vestíbulo de 1 sofá, 2 sillones, 2 esquineros y una mesa, jardineras de caoba y roble, plantas en maceteros, suspensiones, alfombra escala, linoleum, etc.

A LA VISTA HOY DE 2 A 6

ENRIQUE MANDIOLA E.,

MARTILLERO DE HACIENDA.

REMATE

En el estudio de don Maximiliano Roldán, Catedral 1245, y ante el notario que suscribe, se rematará el 9 de Diciembre, a las 3.30 P. M., la propiedad de renta

Avenida Manuel Montt, N.os 785 y 791

de esta ciudad. La propiedad consta de treinta y dos casitas y dos locales para almacén, que producen $ 6,500 anuales, aproximadamente.

MINIMUM: $ 45,000.00

El precio que se obtenga se pagará mitad al contado y mitad a seis meses, con interés del 8 por ciento.

DESIDERIO LIZANA,
Notario.

Títulos y demás bases en el estudio del señor Roldán. La propiedad se puede ver todos los días.

Remate de Prendas de Plazo Vencido

El Jueves 9 de Diciembre, a las 9 A. M., el martillero señor Sáez, rematará en la **Casa de Préstamos "LA MARAVILLA", calle San Diego N.o 1802,** las prendas no rescatadas y comprendidas entre los números 36,684 a 38,831.

Hay: ternos de casimir, vestidos, blusas y calzado en gran cantidad, sillas de comedor, pañuelos de rebozo, relojes de oro, plata y níquel, máquinas de coser, hojas de cortinas, ponchos y mantas, peso mostrador con pesas, sobretodos; catres de fierro con bronce, colchones, sommiers, manteles y servilletas, carpetas, sillas de montar chilenas e inglesas, etc., etc.

El Jueves 9 de Diciembre, a las 10 A. M., el martillero señor V. Eyzaguirre, rematará en la **Casa de Préstamos "EL FARO", calle San Diego N.o 1402,** las prendas no rescatadas y comprendidas entre los números 51,343 a 53,222.

Hay: manteles y servilletas, gran surtido en ropa interior y de cama, pañuelos de rebozo, revólvers y pistolas, estante para libros, sobretodos, sillas de montar chilenas e inglesas, gran surtido en retazos de géneros y cortes de casimir, sobrecamas, sillones y sillas tapizadas, máquina fotográfica con trípode, bolsón de plata, etc., etc.

El Jueves 9 de Diciembre, a las 3 P. M., el martillero señor Walker rematará en la **Casa de Préstamos "LA SAN JUAN", Av. V. Mackenna N.o 801,** las prendas no rescatadas y comprendidas entre los números 98,105 a 99,504.

Hay: gran surtido en ropa interior y de cama, relojes y cadenas de oro y plata, ropero con espejo, pañuelos de rebozo, manteles y servilletas, sillas de comedor, cajas maletas, máquinas de coser, servicio de mesa de plaqué, mantos de seda, velo y espumilla, anillos con brillantes, ropa y calzado en gran cantidad, etc., etc.

El Jueves 9 de Diciembre, a las 4 P. M., el martillero señor Echeverría rematará en la **Casa de Préstamos "LA SANTA ROSA", calle Carmen N.o 472,** las prendas no rescatadas y comprendidas entre los números 10,669 a 12,722.

Hay: par de rosas con perla y brillante, alfombra de centro de una pieza, relojes y cadenas de oro y plata, cómodas, peinadores y veladores con mármol, catres de bronce y de fierro con bronce, colchones, sommiers, juego de dormitorio estilo inglés con mármol, par de rosas con perlas y diamantes, aparadores con mármol y mesa corredera y muchas otras especies.

Las prendas estarán a la vista desde dos horas antes del remate. PAGO AL CONTADO.

EL INSPECTOR.

REMATE

Por acuerdo de los interesados en la Sucesión de don Juan Augusto Bohme, se rematarán ante el Compromisario don Oscar Dávila I., Mo-

Minimum $ 17,055

neda 1168, el **14 de Diciembre próximo, a las 3 1|2 P. M.,** las siguienrá mitad al contado y mitad a tres

Casa calle Constitución N.o 172

Minimum: $ 12,430

Casa calle Constitución N.o 182 esquina Nueva A. Bello

Casa calle Nueva Andrés Bello N.o 85

Minimum: $ 12,845

El precio de la subasta se pagates propiedades:

meses plazo, a contar desde la fecha del remate y al 8 o|o de interés anual.

Bases, títulos y antecedentes en el estudio del compromisario: Moneda 1168.

14-D.

GRAN REMATE

De Muebles, Esculturas, Porcelanas, Platería, Tapices Orientales y Objetos de Arte, Antiguedades

Importados por don Ramon Nieto

Trasladados a mi Casa de Remates

AGUSTINAS 865

SALON DE EXPOSICIONES EN EL PRIMER PISO

El Jueves 9 del presente a las 3 P. M.

HAY:

MUEBLES IMPORTADOS.—Rico amoblado dorado Luis XV, tapiz Aubuzzon legítimo, compuesto de un sofá y 4 sillones, de la Casa Garnier Freres de París. Amoblado Imperio de caoba macizo con bronces cincelados forro damasco recamado en oro, compuesto de un sofá, dos sillones y 4 sillas. Gran escritorio Etagre de caoba y bronces cincelados y vitrina de caoba y bronces cincelados. Rico amoblado Luis XV antiguo, de nogal tallado, compuesto de un sofá, dos sillones y seis sillas, tapiz terciopelo estampado. Una vitrina Luis XV con magníficas tallas y una chimenea con su espejo todo tallado en nogal, de la Casa Kruguer de París. Escritorio antiguo chino; escritorios de marquetería y bronces. Mesas costureros. Amoblado japonés forro seda azul bordado. Costurero chino antiguo; juego de mesa y boules en marquetería de bronces y carey. Amoblado árabe antiguo, compuesto de sofá, sillón y esquinero; tauretes árabes; mesas doradas. Pedestales de bronce y mármol. Gran espejo marco dorado estilo Luis XVI. Mesas de centro de caoba y de nogal. Lámparas de madera tallada. Cortinajes oriental en seda, etc.

TAPICES ORIENTALES.—Ricos tapices orientales de Smyrna y Persas legítimos, de diversos tamaños. Alfombras orientales Smyrnas y Persas.

PORCELANAS.—Servicios de mesa de porcelana de Baviera Saxe Derby Limonge, muy completos; ricas piezas de porcelana Saxe antiguas, en fruteros, paneras, galleteros. Servicio para té y frutas, de porcelana de Saxe, Baviera. Servicios de cristal cortado y baccarat para helados. Magníficas piezas de arte en estatuas, grupos de figuras de porcelana, Sevres, Coughley, Biscuitt, Capo di Monti, Viena, Delfh, Sajonia y otras marcas. Piezas antiguas de porcelana de Saxe con bronces cincelados. Porcelanas y lozas de Talavera.

ESTATUAS en bronces Barbediene, originales de A. Hulsmann, N. Plaza, Müller-Crefeld, Bonheur Hottot, P. B. de la Vingtrie, Gastón Lerroux, Debut, C. de la Ferrieres, P. Turpe, A. Boffil y otros autores. La Obra de Prometeo, Ave María, Carro Triunfal, La Venus del Vaticano, en mármol de Carrara; La Sembradora, La Segadora, Ottelo, El Rompe Cadena, y otras obras catalogadas en los Museos Europeos.

PLATERIA.—Magnífica pieza de plata pura, centro de mesa, Las Estaciones, de F. Chapin 1856. San Petesburgo, con 32,500 gramos de plata. Fuentes, azafates de plata. Magníficos de cuchillería de plata para doce y 24 personas. Servicios de plata para pescado, frutas, en estuches. Piezas de centro en plata y cristal. Heladeras, jardineras; copas de plata para premios. Ollas antiguas y cucharas antiguas.

CUADROS AL OLEO.—Originales de Truhert, Jan Boss, E. Molina, Ten Katen, Mochi, Miralles y otros autores.

MAGNIFICO grupo de bronce antiguo chino. Jardineras de bronce y porcelanas; pedestales de mármol. Gran lámpara de madera tallada con 50 luces eléctricas, estilo gótico, otra estilo Imperio. Lámparas eléctricas de sobre mesa. Candelabros de pared, de fierro forjado. Valiosa colección en pergamino con grabados de Ricardo Marín, edición agotada en España, etc., etc.

A LA VISTA DESDE HOY DE 9 A 12 Y DE 2 A 7 P. M.

CATALOGOS EN MI OFICINA

VICTOR ARAYA L.

MARTILLERO DE HACIENDA.

REMATE

Por acuerdo de los interesados en la liquidación de la sociedad conyugal habida entre don Manuel Ambrosio Meza y doña Adela Marín de Meza, se rematarán el 15 del presente mes de Diciembre, a las 3 P. M., ante el compromisario don Francisco Carvallo Elizalde, en la oficina del Actuario, Notario don Manuel Gaete Fagalde, Huérfanos N.o 1242, las siguientes propiedades, ubicadas en esta ciudad:

Casa número 148 de la calle de MOLINA, por el

MINIMUM de $ 35,000

El precio se pagará reconociendo una deuda a favor del Banco Hipotecario de Chile, del 8 por ciento de interés con 2 por ciento de amortización, reducida a $ 9,156.30; con $ 15,000 al contado, y el saldo a seis meses plazo con 8 por ciento anual.

Casa número 152, de la calle MOLINA, por el

MINIMUM de $ 45,000

El precio se pagará reconociendo una deuda a favor del Banco Hipotecario de Chile, del 8 por ciento de interés con 2 por ciento de amortización, reducida a 5,070.57; con $ 20,000 al contado, y el saldo a seis meses plazo con 8 por ciento anual.

Son casas de dos pisos, con altos independientes. Bases y antecedentes, en el Banco Hipotecario de Chile y en la oficina del Actuario.

REMATE JUDICIAL

Por acuerdo de los herederos de doña Nieves Montt de Doll, en el estudio del compromisario don Aníbal Letelier, Santo Domingo 566, se rematará

El 16 de Diciembre próximo, a las 3 P. M.

la espléndida y extensa casa ubicada en esta ciudad

CALLE DE LA COMPAÑIA NUMERO 2305

por el mínimo de $ 250,000, que se pagarán en la forma siguiente: la tercera parte al contado y el saldo en dos parcialidades iguales, a seis meses y un año plazo, respectivamente, con intereses del ocho por ciento anual. La propiedad no reconoce gravámenes.

Antecedentes y más bases del remate en el estudio del compromisario, don Aníbal Letelier, Santo Domingo 566.

2465-D-15

ROBERTO CRUZ, Actuario.

REMATE

Por acuerdo de los interesados en la liquidación de la sociedad conyugal habida entre don **MANUEL AMBROSIO MEZA** y doña **ADELA MARIN DE MEZA,** se rematarán el **15 DEL PRESENTE MES DE DICIEMBRE, a las 3 P. M.,** ante el compromisario don Francisco Carvallo Elizalde, en la oficina del actuario, notario don Manuel Gaete Fagalde, **Huérfanos número 1242,** las siguientes propiedades, ubicadas en esta ciudad:

CASA NUMERO 148 DE LA CALLE DE MOLINA, por el

MINIMUMDE: $ 35,000

El precio se pagará reconociéndose una deuda a favor del Banco Hipotecario de Chile, del 8 por ciento de interés con 2 por ciento de amortización, reducida a $ 9,156.30; con $ 15,000 al contado, y el saldo a seis meses plazo, con 8 por ciento anual.

CASA NUMERO 152 DE LA CALLE DE MOLINA, por el

MINIMUM DE: $ 45,000

El precio se pagará reconociéndose una deuda a favor del Banco Hipotecario de Chile, del 8 por ciento de interés con 2 por ciento de amortización, reducida a 5,070.57; con $ 20,000 al contado, y el saldo a seis meses plazo con 8 por ciento anual.

Son casas de dos pisos, con altos independientes. Bases y antecedentes, en el Banco Hipotecario de Chile y en la oficina del actuario.

LA NACION

Santiago, Diciembre 8 de 1920

UNA ASAMBLEA DE INDUSTRIALES

Para el próximo Domingo se anuncia la inauguración de la Asamblea de Industriales, preparada por el Consejo Directivo de la Sociedad de Fomento Fabril, con el objeto de que expongan y discutan allí los problemas de orden económico, social, técnico y administrativo, que afectan al funcionamiento general de las industrias.

Postergada por diversos motivos, ajenos a sí misma, esta reunión se celebrará muy oportunamente: cuando las consecuencias directas, aunque no inmediatas de la guerra, vienen haciéndose sentir con intensidad en este lado del océano, y cuando las condiciones del trabajo empiezan también a ser accionadas por lo que podría llamarse la desmovilización industrial del mundo.

Aparte de los problemas propiamente "nacionales" como el del papel moneda, la legislación sobre cheques, etc., etc, hay en efecto, algunos que tienen cierto sabor internacional, ahora más que antes, como el de la inmigración obrera, el de importación de maquinaria industrial, el de las construcciones de ferrocarriles internacionales, etc, etc. Lo que se explica en esta época en que todo parece llamado a ser examinado y resuelto con criterio internacional, y en días en que se están realizando las sesiones del más serio y vasto intento que jamás se haya concretado en el sentido de uniformar el pensamiento y la acción de las naciones todas sobre las cuestiones fundamentales de la paz y de la guerra.

Fiel a su tradicional programa de trabajo, la Sociedad de Fomento Fabril encabeza el de esta Asamblea con el lema "protección industrial", invitando a los adherentes a pronunciarse sobre los diversos factores de estímulo o protección: el arancel aduanero; primas a la producción y a la exportación; experimentaciones en un gran Instituto de Investigaciones Industriales; facilidades para la importación de maquinarias; selección de inmigración obrera, etc, etc.

En otra sección se han agrupado los problemas de índole comercial y bancaria: moneda, cuenta corriente, letra de cambio, cheques, "warrants", tratados de comercio; y no se podrá desconocer que todos los tópicos incluídos en esta sección son susceptibles de gran desarrollo y pueden motivar conclusiones prácticas de grande importancia.

La tercera sección está dedicada a los transportes y comunicaciones; materias a que este diario ha consagrado atención especialísima y permanente, y cuya influencia en el progreso general del país ha puesto más de una vez en evidencia.

Los caminos, los ferrocarriles, las obras portuarias, la navegación mercante, constituyen objetivos económicos de tal naturaleza que parece ocioso insistir en poner de relieve su trascendencia. Tratados por los hombres prácticos y técnicos que tomarán parte en las deliberaciones de la Asamblea de Industriales es razonable suponer que quedarán ampliamente esclarecidos estos temas, nunca envejecidos y siempre de actualidad.

El aprovechamiento de la fuerza motriz hidráulica; la legislación sobre propiedades industriales en sus variadas manifestaciones; la enseñanza técnica y las materias sociales, completan el escogido y substancial programa de trabajo de esta Asamblea, que si es oportuna tomando en cuenta **el momento universal**—como acaso pudiéramos decir no lo es menos en consideración a la actualidad político-administrativa.

Es oportuno, efectivamente, dar a conocer las aspiraciones legítimas de una porción considerable y por muchos conceptos respetable, de habitantes del país, al iniciarse un nuevo período en la administración pública. El Presidente electo señor Alessandri ha oído y conoce el sentimiento y el pensamiento de numerosas colectividades en orden a sus necesidades propias y a las generales del país: las conclusiones a que se arribe en la Asamblea de Industriales le servirán para apreciar cuáles son las soluciones que, con respecto a un grupo de problemas de verdadero interés nacional, proponen los hombres que han vinculado sus capitales y su actividad personal al éxito no siempre favorable de las explotaciones industriales.

MODAS Y PASATIEMPOS

Esta conocida revista de modas ampliará considerablemente el material de su publicación, a contar desde el número de Enero próximo.
Unica revista que ofrece una Hoja de Patrones con 25 moldes distintos para señoras y niños, de toda edad.
Suscripción anual: $ 17.00.
Agencia general:
J. L. BEAUMONT
Casilla 641. — Compañía 1460
D-8

La crisis de carbón en Inglaterra

LA ULTIMA HUELGA

III

Una de las razones fundamentales para el aumento de los salarios de los mineros ingleses ha provenido del aumento de los precios y del costo de la vida originados por la guerra. A este respecto el alza, como puede recordarse, no se limitó al período comprendido hasta el armisticio, sino que continuó en 1919 durante todo el año y parte del presente. El recargo de los precios en Junio de 1920 llegó a 160 por ciento para los alimentos y a 155 por ciento para el costo de la vida en conjunto, según los datos del Board of Trade.

Según una información suministrada a la Comisión del Carbón por el señor Dickinson, el costo de una tonelada, incluyendo el pago de la regalía a los dueños de los terrenos, subió en la siguiente forma entre 1913 y 1917:

	Salarios		Otros gastos		Total	
	ch.	d.	sh.	d.	sh.	d.
1913	6.	4.01	1.	10.13	8.	2.14
1914	6.	2.92	2.	1.45	8.	4.37
1915	7.	9.58	2.	6.05	10.	3.63
1916	9.	9.12	2.	5.12	12.	2.24
1917	10.	5.53	3.	6.61	14.	0.14

está en discusión. Los gastos que origina la actual gestión gubernativa y que se han elevado entre 500 mil a 600 mil libras esterlinas por año, quedan reducidos en el proyecto del Ministerio a unas 250 mil libras esterlinas.

El proyecto de la creación del Ministerio de Minas en esta forma y particularmente la idea de poner término a la Administración por el Estado, tal como sucede desde que estalló la guerra, desagradó profundamente a la Federación y preparó el terreno para la última huelga, a pesar de que el Gobierno declaró que su ánimo era no poner término a su gestión sino cuando desapareciera la diferencia de precio entre el carbón para el consumo interno y el carbón destinado a la exportación, y a pesar de que la ley "Minas Emergency Art" que establece la

Por el motivo apuntado ha resultado que después del primer fallo Saskey, los mineros han recibido un nuevo aumento de 20 por ciento sobre sus salarios ganados, con un mínimo garantizado de 2 chelines, para los de 18 años arriba, de 1 chelín para los de 16 a 18 años y de 9 peniques para los de menos de 16 años.

El precio de venta del carbón en la boca-mina para el consumo interno había llegado a 26 chelines, según una declaración de Lloyd George el 18 de Agosto de 1919 y en la víspera de la última huelga en Agosto de este año, a 33 chelines tres peniques, según un editorial del diario francés "Le Temps" del 30 de Agosto del corriente.

Estas cifras se comprenden mejor teniendo en vista lo que ocurre en las ventas del carbón, como lo explica la revista "Iron and Coal Trades" del 7 de Mayo de 1920. Los precios de costo del carbón son bastante diferentes del precio de costo del carbón vendido como puede verse por un ejemplo proporcionado por una compañía para el mes de Mayo de 1920 y publicado en la revista indicada.

administración fiscal fué prorrogada por el Parlamento desde el 16 de Agosto de este año por dieciocho meses más.

Las peticiones que fueron presentadas al Gobierno y que rechazadas dieron lugar a la última huelga, no tocaban cuidadosamente ni a la cuestión de la nacionalización ni al "de control" por el Estado o sea la devolución a las Compañías de la administración, dejando estas materias para otra oportunidad. Pedían los mineros un aumento de dos chelines diarios y que el Estado rebajara el precio de venta del carbón para el consumo interno de los 14 chelines 2 en que había aumentando los precios. Sacando unas cuentas a su modo sobre las ganancias que el Gobierno obtenía por la exportación del carbón, los mineros pretendían que estas utilidades debían favorecer a los consumidores de carbón dentro del país.

Para comprender la cuantía del alza de jornales solicitada por los mineros se debe tener presente que ella equivalía a cerca de 30 millones de libras esterlinas. Entretanto, lo que reciben las Compañías por sus ganancias de antes de la guerra sólo suma 26 millones de libras. Los mineros aseguraban que el Gobierno estaba ganando 66 millones de libras esterlinas más de esta suma. A las Compañías, si esto fuera efectivo, les correspondería un aumento solamente de 2,800,000 libras esterlinas, después de aplicada la ley de impuestos. Pero el Gobierno negó que tuviera tales utilidades y comprobó que éstas eran más cercanas de 32 millones que de 66 millones.

	Costo por tonelada extraída 1914		Costo por tonelada extraída en 1920		Costo por tonelada vendida en 1920	
	sh.	d.	sh.	d.		
Salarios del interior	5.	3.21	15.	0.68	18.	0.81
Salarios del exterior	1.	1.46	3.	9.52	4.	6.62
Materiales	0.	5.82	2.	11.78	3.	6.94
Gastos generales, etc. (sin intereses)	1.	8.24	2.	2.34	2.	7.61
	8.	6.73	24.	0.32	28.	9.98

La diferencia de 4 ch. 9 d. entre la tonelada extraída y la vendida representa el consumo de carbón de la Compañía y las pérdidas al limpiar el carbón para la venta.

No tiene, pues, nada de extraño que el Gobierno haya tenido que estar modificando varias veces los precios del carbón que vendía para el **consumo interno.** La primera vez en Julio de 1919 lo elevó 6 chelines más, en Diciembre de 1919 lo rebajó de diez chelines y en los primeros meses de este año lo volvió a subir de 14 chelines 2 d. porque encontró que lo estaba vendiendo a mucho menos que el precio de costo.

En estas últimas alzas es preciso tomar en cuenta el aumento en el precio de costo proveniente de la reducción de la jornada de trabajo de ocho a siete horas, y que se estima puede traducirse en un 10 por ciento de menor rendimiento por operario al día.

La Comisión del Carbón para dictaminar sobre el problema de la nacionalización de las minas pedida por la Federación de Mineros, se reunió hasta Julio de 1919, oyó más de 112 testigos, entre los cuales había dueños de terrenos, dueños de minas, ingenieros, inspectores del trabajo, mineros, hombres públicos, industriales, economistas, etc. La Comisión expidió finalmente cuatro informes recomendando: 1.o La compra a precios equitativos de los derechos de los dueños de los terrenos; 2.o La aceptación del principio de nacionalización; 3.o, Un proyecto de administración local con Consejos Seccionales y Nacionales; 4.o La final adquisición de las minas por el Estado después de tres años.

El Gobierno rechazó la idea de la Comisión en cuanto a la nacionalización y agregó que su propósito era ir gradualmente devolviendo a las Compañías la administración de sus negocios previa la creación de un Ministerio de Minas que fiscalizaría la industria más de cerca que antes de la guerra. Con este fin presentó al Parlamento un proyecto de ley que desarrollarse...

No habiendo llegado a un acuerdo la huelga tuvo lugar en los últimos días de Octubre y en Noviembre se llegó a una transacción, concediendo el aumento de jornal solicitado en cambio de una promesa de los mineros de estudiar la manera de aumentar la producción por obrero al año. Se desechó su petición de rebajar el precio del carbón.

En un punto fundamental parece que los obreros han tenido razón y es en el de exigir que el Gobierno continúe en la administración de las empresas carboneras. Basta fijarse en lo que ha ocurrido en Inglaterra con los precios de los productos siderúrgicos desde que el Gobierno abandonó estas administraciones para devolverlas a las compañías, para comprender que igual cosa habría ocurrido con el precio del carbón. Mientras el Gobierno fijó los precios del lingote y del acero hasta 1919, sus precios rebajados fueron de 6 libras 6 peniques por tonelada y 13 libras 7 chelines 6 peniques (rieles), entre tanto, en 1920 estos precios habían subido a 13 libras por tonelada y 23 libras por el lingote y los rieles.

El precio del carbón que para la exportación subió en Agosto de este año hasta 140 y 150 chelines por tonelada, se habría pagado dos o tres libras esterlinas más casi por tonelada para el consumo interno si las empresas carboneras hubieran administrado sus negocios, produciendo los males consiguientes en la vida industrial y doméstica.

JAVIER GANDARILLAS MATTA.

La Cancillería Argentina

(Al señor senador don Eliodoro Yáñez)

La actitud asumida por la Delegación Argentina en Ginebra ha producido, especialmente en este Continente, un movimiento de asombro y aún de contrariedad, no por la tesis que la ha determinado, sino por su independencia de acción del resto de las delegaciones americanas.

Pero, para quien haya seguido de cerca la política exterior de Argentina, esa actitud no constituye una excepción. Al contrario, revela que el mismo pensamiento de libertad de acción en cuestiones internacionales, inspira hoy al Gobierno de Irigoyen como inspiró al de Sáenz Peña.

La Cancillería argentina no se ha dejado guiar por sentimentalismos; ha fijado sus rumbos con una sola orientación: dar relieve internacional a su país, con prescindencia absoluta de un interés continental o suramericano.

En las Conferencias de La Haya, en los diversos conflictos de principios derivados de la Gran Guerra, en el proyecto de alianza continental propuesto por el Presidente Wilson, la tendencia de su Cancillería o la de sus diplomáticos (que a veces no han sido exactamente armónicas), se ha caracterizado por un individualismo esterilizador de energías llamadas a desarrollarse en una acción común.

Doctrinariamente, las modificaciones propuestas en Ginebra a la Liga de las Naciones por el Canciller Pueyrredón son justificadas. La constitución de ésta no responde al ideal democrático universal perseguido; su generación se ha producido a base esencialmente política. Reemplazando la fuerza por fórmulas de derecho, la Liga entregó la dirección del mundo a una mayoría compuesta de las cinco grandes naciones que obtuvieron el triunfo en la Gran Guerra: Inglaterra, Francia, Estados Unidos, Japón e Italia.

El Senado de los Estados Unidos encontró todavía que su país "iba a ser sacrificado a un internacionalismo peligroso", y, dejando subsistentes todas las obligaciones que a los países pequeños impone el Convenio, eliminó de éste aquellas facultades que podían entrabar el libre juego de los intereses de los Estados Unidos.

Las observaciones argentinas son profundamente exactas; pero, con razón se ha dicho, debieron formularse antes de que ese Gobierno prestara su adhesión al pacto.

¿Por qué no lo hizo la Cancillería Argentina? ¿Por qué no buscó la cooperación de Chile y el Brasil, aumentando así las probabilidades de éxito de su gestión?

Tal vez porque en aquella oportunidad no era lógico esperar que los aliados, después de los inmensos sacrificios que les había impuesto la guerra, estuvieran llanos

La actitud de la Argentina en Ginebra

En un artículo de ayer el senador por Malleco, don Gonzalo Bulnes, toma la defensa de la actitud de la delegación argentina en la Asamblea de Ginebra, en términos que llamarán justamente la atención en este como en el otro lado de los Andes.

Las altas vinculaciones del distinguido senador chileno en la metrópoli del Plata, dan a sus palabras un relieve muy especial; y su autoridad conocida y sin contrapeso en los Consejos de Gobierno de nuestro país, nos ha acostumbrado a oírlo como el eco genuino del pensamiento de la Moneda.

En uno y otro carácter su artículo de ayer merece consideraciones especiales.

Cree el señor senador que el retiro de la delegación argentina de la Asamblea de Ginebra, no es sino una consecuencia de los antecedentes que precedieron a la adhesión de aquella República al Convenio sobre la Sociedad de las Naciones.

Funda esta afirmación en el hecho de que en Marzo de 1919, la República Argentina fué invitada por el coronel House, representante oficioso de Mr. Wilson, a adherir a la Liga de las Naciones, y que al aceptar la invitación el Canciller argentino se reservó el derecho de discutir las bases sobre que la Sociedad habría de fundarse.

Con el mayor respeto nos permitimos expresar que, a nuestro entender, el honorable senador por Malleco está en un error.

La invitación del coronel House, de Marzo de 1919, no fué para adherir al Convenio sobre la Sociedad de las Naciones, que aun no había sido elaborado, sino para conocer el punto de vista de los neutrales acerca de la organización mundial que había el propósito de crear.

En aquella oportunidad nada tiene de extraño que el señor Pueyrredón se reservase el derecho de discutir las bases sobre que había de fundarse la Sociedad de las Naciones, pues para eso precisamente se le invitaba.

Y en efecto, Pueyrredón decía en aquella fecha:

"El Ministro argentino en París ha quedado autorizado para manifestar que el Gobierno argentino está dispuesto a concurrir a la discusión general con espíritu amplio y con propósitos de propender a la realización y estabilidad **del Proyecto de la Liga de las Naciones".**

Como se ve en aquella fecha sólo se trataba de **un Proyecto...**

No se ha reservado el Canciller argentino el derecho de discutir las bases del Convenio sobre la Sociedad de las Naciones, por dos motivos: el primero porque según el artículo 1.o del Convenio, la adhesión debía prestarse sin reserva alguna; y segundo, porque así lo resolvió el propio señor Pueyrredón al dirigir con fecha 12 de Julio de 1919, una nota al señor Alvear, Ministro en París, ordenándole acceder (este es el término técnico) a la Liga, sin reserva alguna y dar a este acto la mayor publicidad en Europa.

Hay que observar que a la fecha de esta comunicación ya estaba subscripto el Convenio sobre la Sociedad de las Naciones; el señor Pueyrredón lo conocía; y si bien no estaba en vigencia porque no se había realizado el canje de las ratificaciones, por lo menos sus bases esenciales no habían de cambiar.

No tiene pues valor alguno la circunstancia de que el Canciller argentino haya comunicado en Marzo de 1919, al coronel House, su propósito de discutir las bases del Proyecto de Sociedad de las Naciones, pues tan pronto como ese Proyecto fué realidad—y aun antes de tener derecho para hacerlo,—el señor Pueyrredón se adelantaba a aceptarlo sin reservas y con la mayor publicidad posible.

Pero no sólo hay esto.

Con fecha 20 de Enero de 1920 recibió el Presidente Irigoyen el telegrama oficial de Clemenceau, invitándole a adherir al Convenio sobre la Sociedad de las Naciones, que sólo dos días antes había entrado en vigencia; y como el Gobierno argentino ya estaba adherido sin reservas, se limitó con fecha 26 de Enero de 1920 a ratificar su adhesión incondicional.

De modo que si, como lo afirma el señor Bulnes, que tiene gran autoridad para ello, "no creyó la República Argentina compatible con su decoro, renunciar a ese derecho elemental—de observar las obligaciones que se le invitaba a subscribir—convirtiéndose en partiquino de otros pueblos en la gran Asamblea mundial", el hecho es que, en puridad de verdad, renunció a ese derecho, en las comunicaciones de fecha 12 de Julio de 1919 y 26 de Marzo de 1920.

* * *

Es interesante la opinión del honorable senador por Malleco, en cuanto considera que la circunstancia de no reservarse el derecho de discutir las bases que se invitaba a subscribir, convierte a los pueblos que tal hicieron en **partiquinos** de las grandes potencias.

La verdad es que este calificativo que el señor Bulnes no desea aplicar a la República Argentina, cae derechamente sobre ella; y cae también con mayor vigor sobre nuestro Gobierno y nuestro país, pues sin haber intervenido en la discusión del Pacto, nosotros lo subscribimos sin reservas, apresuradamente y antes de que entrara en vigor y fuésemos invitados a adherir.

* * *

La adhesión de Chile a la Sociedad de las Naciones es un episodio bien triste. Es más triste que en la República Argentina, porque allá sólo el Gobierno se equivocó, y aquí se equivocaron por igual el Gobierno y el Congreso.

Pero eso no importa. Nosotros hemos accedido por medio de nuestras autoridades legalmente constituídas a un convenio internacional, y, siguiendo lo que es y debe ser la norma invariable de nuestra conducta, debemos respetar los compromisos contraídos.

Si la Argentina está adherida al Convenio sobre la Sociedad de las Naciones, sin reserva, tal como lo aseguró en sesión del Senado de fecha 4 de Agosto de 1919 el Ministro de Relaciones don Luis Barros Borgoño, parece que no ha debido retirarse de la Asamblea de Ginebra porque no se alteraba inmediatamente la base misma del Convenio que antes había aceptado en toda su integridad.

Y si la Argentina no está adherida al Pacto, por no haber pasado por el Congreso Nacional esa accesión, talvez pudo evitarse de enviar Delegados a Ginebra.

Para nosotros hay en estos asuntos una disyuntiva insalvable:

O los delegados de la República Argentina han procedido bien al retirarse de Ginebra para no servir de partiquinos a las grandes potencias, caso en el cual estarían nuestros delegados haciendo allí el tristísimo papel que les adjudica el señor senador Bulnes.

O los delegados argentinos han procedido equivocadamente, y en tal caso nuestra posición en Ginebra es digna y es sólida.

Nosotros creemos esto último, y es por eso que procuramos señalar los errores de hecho en que descansa el señor Bulnes al pretender justificar la actitud del señor Pueyrredón con documentos sin mayor importancia, fechados con mucha anterioridad al advenimiento del Tratado al cual se pretende aplicarlos.

WILLIAM TEMPLE.

a dejar el control de la futura paz del mundo, que ellos creían asegurar mediante la Liga de las Naciones, a mayorías ocasionales, no extrañas posiblemente a la influencia de los Imperios vencidos.

¿Estarán hoy dispuestos a entregar ese control?

La actitud argentina ha recibido la calurosa aprobación de la prensa republicana de los Estados Unidos, cuya conexión con el nuevo Gobierno es bien conocida. ¿Se abrirá camino la idea de vaciar sobre nuevos moldes esta Sociedad de las Naciones, más en armonía con los intereses de este Continente?

MYLES FALWORTH.

1921
Agenda Comercial

Libro de consulta y anotaciones muy útil a comerciantes, industriales, profesionales, hacendados y particulares.

PRECIO: $ 5.00

Formato: 18 x 27 centímetros

Este libro tiene 120 páginas para anotaciones con agenda y los datos que se especifican a continuación:
Calendario 1921.
Tarifas postales interior y extranjero.
Pesos y medidas.
Valor del franco, marco, dólar y peso chileno de 18 peniques.
Intereses y equivalencias.
Distancia de un puerto a otro del país.
Rudimentos Ortográficos.
Sinónimos de la lengua castellana.
Nómina de las oficinas salitreras.
Valores en pesos de 18 d. exportados desde 1917 a 1918.
Valores en pesos de 18 d. importados desde 1917 a 1918.
Situación financiera y comercio exterior de la República en los años 1910 a 1918. Importación y exportación del 1.er semestre de 1920.
Cosecha de cereales.
Peso de la fanega y hectólitro de frutos del país.

ZAMORANO Y CAPERAN

Por mayor se hace descuentos.
Tacos para calendarios para 1921, tamaño 6 x 9 cm., $ 1.20.
Descuentos desde 20 tacos.

Zamorano y Caperán
COMPAÑIA 1015. Casilla 362

SEÑORITAS

Señoritas activas, muy honorables, para trabajo a comisión, se necesitan en
HUERFANOS 3152
Pueden ganar de $ 15 a 20 diarios.
Presentarse únicamente de 8 a 9 de la mañana.

EN VIÑA DEL MAR

ARENDAMOS
CASA AMOBLADA
En Avenida Liberiad

Chalet de dos pisos; cuenta con siete dormitorios, dos piezas de baño, hall, salón, escritorio, comedor, dependencias, garage, jardín, etc.

Freudenburg & Balmaceda
330 - MORANDE - 330

SORTEO RATANPURO
$ 4,000 MENSUALES

EN LOS SIGUIENTES ALMACENES SE CANJEAN LOS ENVASES VACIOS POR BOLETOS.

Catedral 28 61	Señor C. Pinto.
San Diego, 101	" Fernández y Cía.
San Diego, 444	" Dante Sensacqua.
San Diego, 898	" Zabaleta Hnos.
San Diego, 2101	" Horacio Romo.
San Diego, 2699	" Juan R. Núñez.
Bascuñán Guerrero, 802	" José Noseda.
Maestranza, 502	" Juan Pezzopane.
Independencia, 592	" Antonio Oñeto.
Campo de Marte, 197	" Luis Costa y Cía.
10 de Julio, 92	" Ferragiario Hnos.
Delicias, 299	" Félix Valle.
Las Rosas, 2298	" Francisco Gandío.
San Pablo, 1602	" José Monti.
San Pablo, 2901	" Sessarino y Cima.
San Pablo, 1699	" Sabastini Hnos.
Matucana, 877	" C. Riquelme y C.
Copiapó, 1458	" Jerónimo Beghello
San Migue, 64	" Mario Sensacqua.
Providencia, 800	" Angel Minoletti.
Providencia, 797	" Humberto Ghivarello
Constitución, 101	" Emilio Orio.
Av. Vicuña Mackenna, 697	" Angel Besacchia.
Calle M. Montt, 2901	" Bernardo Iturbe.

¡Pobre Zurzulita!

Vivía Zurzulita en un fundo... y llegó el mozo que aguardaba su corazón... se amaron perdidamente... ¡Amor de los amores, fuente eterna de vida...! Pero aquella pasión... tuvo su tragedia...

¡LO ASESINARON A TRAICION!...

¡No tenía la culpa Zurzulita!...

VENDO

EN SAN BERNARDO

Casa habitación de un . . Consta de seis piezas habitación, pieza de baño y dependencias, grandes corredores, dos patios, jardín y árboles frutales escogidos. Instalación de luz eléctrica. Precio: $ 15,000.

EN TALAGANTE

Casa quinta con preciosa vista. Consta de cuatro departamentos de familia y servicios, pesebreras, galpones, baño, plantada con árboles frutales escogidos. Superficie: una cuadra cuadrada, más o menos. Facilidades de pago. Precio: $ 22,000.

PRECIOSA QUINTA EN CAJON DE MAIPO

Mide 10,800 metros cuadrados de superficie. Chalet compuesto de ocho piezas de habitación, servicios en construcción aparte. Garage. Baño de natación. Cancha de tennis. Huerto. Jardines. Linda vista.

Precio: $ 50,000

Carlos Ossandón B.
168 — BANDERA — 168

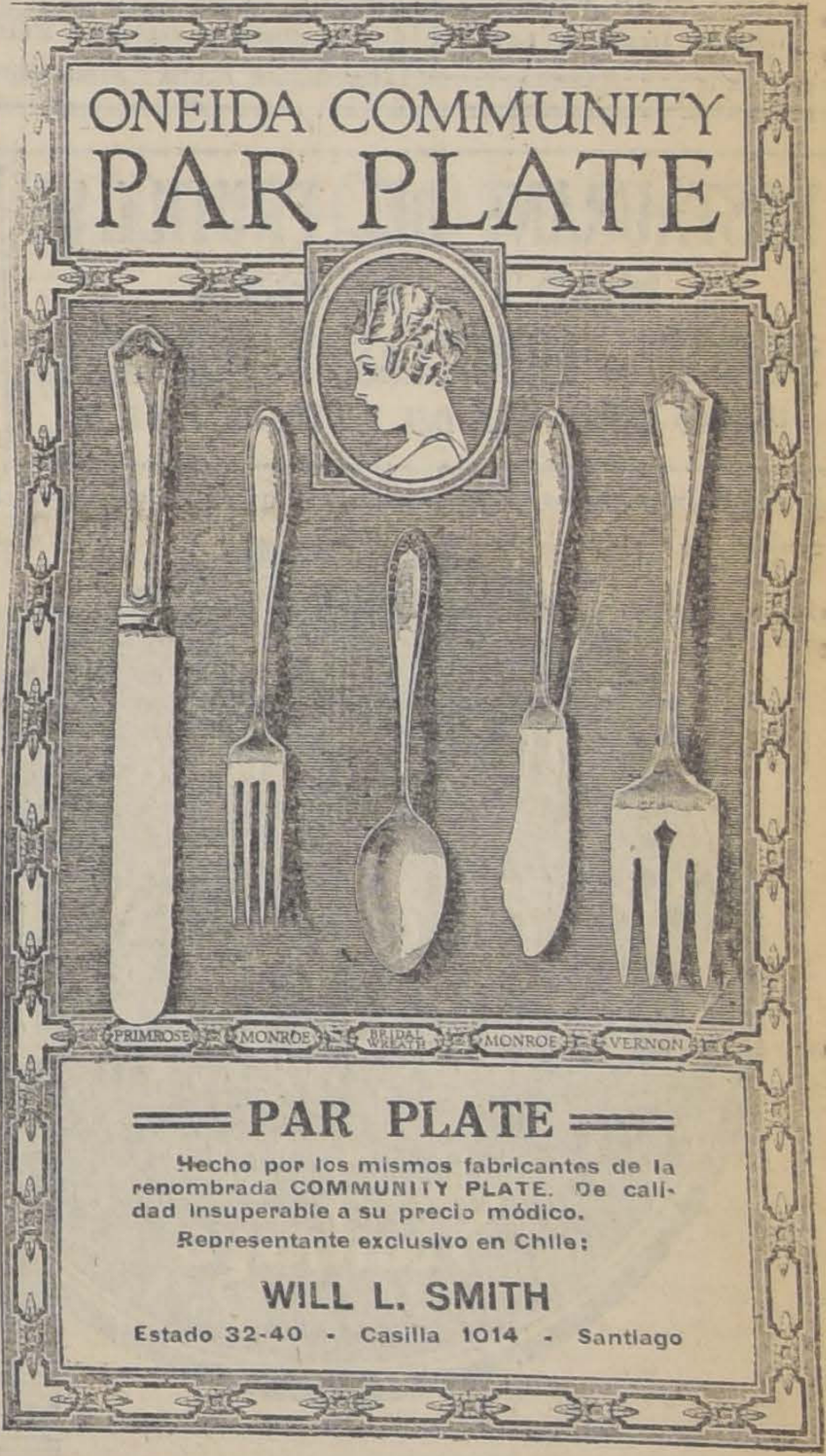

ONEIDA COMMUNITY
PAR PLATE

PRIMROSE MONROE BRIDAL WREATH MONROE VERNON

PAR PLATE

Hecho por los mismos fabricantes de la renombrada COMMUNITY PLATE. De calidad insuperable a su precio módico.
Representante exclusivo en Chile:
WILL L. SMITH
Estado 32-40 - Casilla 1014 - Santiago

Neumáticos 'Empire'
A PRECIOS DE
REALIZACION
PARA ENTREGA INMEDIATA

	FORRO	CAMARA
815x120	$ 150.00 m/c.	$ 40.00

ENTREGABLE DE VALPARAISO, FLETE PAGADO EN SANTIAGO

	FORRO	CAMARA
30x3½	$ 74.50 m/c.	$ 24.50 m/c.
32x3½	117.00 m/c.	24.00 m/c.
815x105	100.00 m/c.	38.00 m/c.
875x105	155.00 m/c.	40.00 m/c.

OFRECEN:
WILLIAMSON & Co.
Bandera esquina Catedral :-: Vicuña Mackenna 266

NOTAS POLITICAS Y PARLAMENTARIAS

EL MINISTERIO DE LA NUEVA ADMINISTRACION

EL PRESIDENTE ELECTO VISITARA A ACONCAGUA EL PROXIMO DOMINGO

El Comité electoral unionista se ocupa ayer de la senaduría de Colchagua

EL SENADO DESPACHO AYER LA LEY DE TABACOS Y EL PRESUPUESTO DE HACIENDA

EL DIRECTORIO GENERAL LIBERAL-DEMOCRATICO RECHAZA LA RENUNCIA DE LA MESA DEL PARTIDO

Acuerdos tomados anoche por el Directorio Demócrata

EL MINISTERIO DE LA NUEVA ADMINISTRACION

Como informamos ayer el Presidente electo señor Alessandri, ha pedido al senador por Santiago señor don Armando Quezada Acharán, que se encargue de la organización del Ministerio con que el señor Alessandri iniciará su administración el 23 del presente mes.

Esta noticia fué el tema preferido de las conversaciones y de los comentarios en los círculos políticos durante el día de ayer, y dió lugar a cierta actividad extraordinaria en los corrillos parlamentarios.

La elección del señor Quezada ha sido bien recibida en todos los partidos políticos, y se tiene por seguro que si él acepta en definitiva la misión que se le ha encomendado encontrará toda clase de facilidades para la organización del Ministerio y para su desempeño ulterior.

Tuvimos oportunidad de conversar algunos minutos ayer con el señor Quezada, quien se sirvió manifestarnos que efectivamente el señor Alessandri le había encargado la organización del Gabinete que colaborará en su administración, pero que nada más podía adelantar acerca de este asunto.

El señor Quezada, que se encuentra delicado de salud, pidió al señor Alessandri que lo excusara de esta tarea, pero en vista de la insistencia del Presidente electo y de los elementos políticos directivos de la Alianza ha resuelto retardar su respuesta definitiva, en espera del desarrollo de las naturales conversaciones y consultas que darán la medida de las condiciones en que se organizará y trabajará el Gabinete que acompañe al señor Alessandri.

Hoy el señor Quezada conferenciará con el señor Alessandri y conversará con algunos otros políticos y mañana Jueves contestará si acepta o no en definitiva la misión que se ha deseado encomendarle.

AMPOLLETAS
LIPIODOL
(de uno y dos gramos) a 18 y 20 pesos. Jeringas de vidrio Lüer.
Farmacia Salas
Delicias frente a Lira

RESTAURANT DEL FRUTILLAR
SANTA ELENA
HOY - FRUTILLAS Y DURAZNOS
ULTIMO CARRO SALE DEL FRUTILLAR 8.15 P. M.

JIRA DEL PRESIDENTE ELECTO A ACONCAGUA

El Presidente electo señor Arturo Alessandri, a invitación de numerosos y caracterizados vecinos de Aconcagua, hará una visita a esa provincia el Domingo próximo.

Acompañará al Presidente electo una comitiva de congresales y de personalidades políticas.

DIRECTORIO GENERAL LIBERAL DEMOCRATICO

Ayer, a las 6 P. M., se reunió extraordinariamente el Directorio General del Partido Liberal Democrático, bajo la presidencia del señor Roberto Sánchez García de la Huerta.

Tomó conocimiento de la renuncia presentada por el señor Montenegro, fundada en motivos de salud, y la de los vicepresidentes, señores Absalón Valencia y Agustín Boza Lillo, rechazándolas después de breve debate.

Al mismo tiempo, acordó un voto de amplia confianza a la Mesa Directiva.

MESA DE LA CAMARA

Los comitees aliancistas han enviado la siguiente recomendación:

"Los comitees parlamentarios de la Alianza reiteran a los señores diputados la necesidad de que concurran el Jueves de esta semana, aunque estén pareados, a dar número para elegir Mesa de la Cámara. Santiago, a 7 de Diciembre de 1920."

SENADURIA DE COLCHAGUA

En la tarde de ayer se reunió el Comité Electoral de la Unión Nacional, y se ocupó principalmente de la senaduría de Colchagua.

Tomó conocimiento, según se nos informó, del acuerdo de los liberales de Caupolicán, referente a la proclamación del diputado señor Jorge Errázuriz Tagle como candidato a senador por Colchagua, y de una presentación de los nacionales, liberales democráticos y liberales unionistas de San Fernando, en que recomiendan la candidatura senatorial del señor Máximo Valdés.

El Comité habría considerado atentamente esta situación, y habría comisionado a los señores Guillermo Edwards Matte y Julio Silva Rivas, para que consulten sobre el particular la opinión de los dirigentes liberales de la provincia.

En los círculos unionistas se habla también de los señores Rafael Orrego, Recaredo Ossa y Carlos Larraín Claro, como candidato a senador por Colchagua.

Se nos informa que el señor Errázuriz Tagle ha recibido anoche telegramas de adhesión de varios digirentes liberales de San Fernando.

INCIDENTE PERSONAL

En la tarde de ayer, trascendió a los círculos parlamentarios la noticia de que se había producido un lamentable incidente personal entre el señor Lorenzo Montt, Ministro de Instrucción, y el diputado señor Aníbal Rodríguez, en el despacho del primero, y se aseguraba que, con este motivo, se tramitaba un desafío.

La noticia, en la forma en que la oímos en el Congreso, era exagerada. Se había producido, sí, un ligero incidente entre los caballeros nombrados, se nos dijo más tarde, debido a un mal entendido, y el señor Montt había encargado a los señores Enrique Zañartu y Julio Silva Rivas que se acercaran al señor Rodríguez a pedirle las explicaciones del caso.

Pero este caballero, se nos ha agregado, se anticipó a pedirle a su colega el señor Manuel Hederra que manifestara al Ministro señor Montt que no había tenido el propósito de mortificarlo. El señor Hederra dirigía poco después una carta en este sentido al señor Montt.

PROCLAMACION DEL SEÑOR WENCESLAO SIERRA

El diputado señor Sierra ha recibido anoche el telegrama que sigue:

"Copiapó, Diciembre 7 de 1920.— Señor Wenceslao Sierra. — Cámara de Diputados. — Santiago. —La asamblea radical acaba de proclamarlo candidato a diputado para el nuevo período por unanimidad. Nuestras cordiales felicitaciones. —Luis Iglesias. — Leonidas Valdés".

ASIGNACION AL PRESIDENTE

El Senado ha despachado en la misma forma en que lo aprobó la Cámara, el proyecto que fija el sueldo al Presidente de la República, y la asignación para gastos de representación.

PRESUPUESTO DE HACIENDA

El Senado despachó ayer el presupuesto correspondiente al Ministerio de Hacienda.

PROYECTOS DE RECURSOS

El Senado despachó ayer el proyecto que reforma la ley vigente de impuesto al tabaco.

DIRECTORIO GENERAL DEMOCRATA

Presidida por el presidente señor Guillermo Bañados, celebró sesión anoche el Directorio General del Partido Demócrata.

Después de leída y aprobada el acta de la sesión anterior, los asistentes entraron a ocuparse de algunos asuntos de carácter interno que pendían de su consideración.

En la hora de los incidentes, el Directorio pasó a ocuparse de la ubicación de algunas candidaturas a congresales, habiendo acordado mantener la candidatura a senador por Santiago del señor Guillermo Bañados, como igualmente la candidatura a diputado por Coronel, del señor Juan Pradenas Muñoz.

A este respecto, se produjo un largo debate en el que terciaron varios directores. Durante el debate, usó de la palabra el señor Pradenas para manifestar que, en caso de que los intereses del partido se vieran amenazados por su candidatura, él no tenía inconveniente en retirarse de la lucha.

EL DIPUTADO SEÑOR TORREBLANCA

Hoy se dirige a Talcahuano el diputado don Rafael Torreblanca.

El señor Torreblanca dará mañana cuenta de su mandato en la Asamblea Radical de Talcahuano, el Domingo en la de Tomé y en el transcurso de la semana siguiente en las demás asambleas del departamento de Coelemu.

ASAMBLEA RADICAL DE SANTIAGO

Esta noche, a las 9 y media, celebrará sesión la Asamblea Radical para seguir ocupándose de la cuenta dada por sus representantes en el Congreso, señores Arancibia Laso y Víctor Célis M.

Posiblemente en esta reunión se pronuncie sobre el siguiente voto que se propuso en la sesión del Lunes último:

"Oída la cuenta dada por los señores diputados don Víctor Célis y don Héctor Arancibia Laso, la Asamblea Radical de Santiago acuerda expresarles sus aplausos por su labor parlamentaria".

El Libro Francés
DE OCASION, SE VENDEN ALGUNAS NOVELAS FRANCESAS DE BUENOS AUTORES, AL PRECIO DE
$ 3.50 el tomo
LIBRERIA TORNERO
AHUMADA 355

CAMARA DE DIPUTADOS

Esta corporación no celebró sesión ayer por falta de número.

CONSEJEROS DE ESTADO

En los círculos políticos se dan los nombres de los señores Alfredo Rioseco, jefe de oficina de Hacienda; Isidro Salas Bórquez, Ministro de la Corte Suprema; general señor Luis Brieba; canónigo señor Luis Campino y ex-Ministro de Estado señor Cornelio Saavedra, como Consejeros de Estado nombrados por el Presidente señor Alessandri.

ASAMBLEA LIBERAL DE SAN BERNARDO

Los diputados señores don Manuel García de la Huerta y don Guillermo Edwards Matte han dirigido la siguiente comunicación al presidente de la Asamblea Liberal de San Bernardo:

"Santiago, 7 de Diciembre de 1920. — Señor presidente de la Asamblea Liberal de San Bernardo. — Señor Presidente: Con no poca sorpresa de nuestra parte nos hemos impuesto de acuerdo adoptado por la Asamblea que preside con referencia a nuestra inasistencia a una sesión en que debíamos dar cuenta de nuestro mandato legislativo, según las prescripciones del estatuto orgánico de nuestro partido.

Como usted sabrá, fuimos citados primeramente a una reunión que debía verificarse el Domingo 28 de Noviembre a la misma hora en que se celebraba el Te Deum con motivo de las fiestas magallánicas, ceremonia a la cual debíamos concurrir en razón de nuestros cargos. Uno de nosotros, por intermedio del señor secretario de la Asamblea, presentó ante ésta nuestras excusas por nuestra obligada inasistencia.

Hemos sabido que el 5 del presente se reunió por segunda vez la Asamblea para oírnos y en ella se adoptó el acuerdo a que nos referimos. Para esta reunión el primero que suscribe recibió sólo ayer Lunes la correspondiente citación, y el segundo, hasta hoy no la ha recibido. No pudimos, pues, asistir a la sesión de la Asamblea, como habrían sido nuestros deseos.

Si la Asamblea tuviera algún interés en oír a sus diputados, quedaríamos agradecidos al señor presidente si antes de fijar nuevo día para la reunión, tuviera la bondad de ponerse de acuerdo con nosotros. Saludan atentamente al señor presidente, sus SS. SS. — M. García de la Huerta. — Guillermo Edwards Matte".

MANIFESTACION

Un grupo de amigos sancarlinos ofrecerá hoy un almuerzo al señor Miguel Castro O., con motivo de las actividades que le cupo desempeñar en la campaña electoral de Junio.

ASAMBLEA LIBERAL UNIONISTA

Se ha citado a los miembros de esta institución para el Jueves 9 del actual, a las 9 1|2 P. M.

Tabla: Nombramiento de directores de dos comunas, cuestiones políticas y asuntos internos.

PARTIDO DEMOCRATA

AGRUPACION DEMOCRATA DE SANTIAGO. — Habiendo fallecido el antiguo y prestigioso miembro de esta Agrupación, don Santiago Wilson Muñoz, se nos pide rogar a los demócratas la mayor asistencia a sus funerales.

El cortejo partirá desde la casa-habitación del extinto, Villazana 331 (Comuna Yungay), hoy Miércoles a las 10 A. M.

—Por ser hoy feriado, se ha suspendido hasta mañana Jueves la sesión de Directorio acordada para hoy.

COMITE CORREA QUIROGA. — Mañana Jueves, a las 9 P. M., se reunirá el Comité Central de estas candidaturas, para oír la cuenta del Directorio.

Local: Catedral esquina de Bandera.

CANDIDATURA RETAMALES. —Hoy Miércoles, a las 8 1|2 P. M., se reunirán los miembros del Comité Central que patrocina esta candidatura.

El registro de adherentes está a disposición de los correligionarios, en Chacabuco 14 A, de 5 a 7 1|2 de la tarde.

2.a COMUNA. — De conformidad a un acuerdo anterior, el próximo Domingo, de 9 A. M., a 5 P. M., se procederá a la elección de Directorio comunal.

AGRUPACION EL MONTE. —Se ha elegido el siguiente Directorio: Presidente, don Carlos Ramírez. Secretario, don Martín Valdebenito.

Tesorero, don Manuel J. Loyola. Directores, señores Manuel J. Atenas y Manuel J. Vera.

CENTRO LIBERAL

CENTRO LIBERAL.—Anoche celebró sesión esta institución política. Actuó de presidente el señor Ismael Edwards Matte y de secretario el señor Zócimo Santa Cruz E.

Se dió cuenta de una comunicación del señor Adolfo Meneses L., miembro de la institución recientemente nombrado para desempeñar un cargo judicial en Punta Arenas, y en la que manifiesta que acepta realizar para el Centro un estudio completo acerca de los problemas sociales que apasionan allí a la opinión. Se acordó aceptar y agradecer el ofrecimiento del señor Meneses.

A continuación fué aceptada la solicitud de admisión del señor Mamerto Figueroa Parot. Se procedió a la elección de pro-secretario del Centro, puesto que se encontraba vacante por renuncia del señor Belisario Prats, recayendo la elección en el señor Gastón Wilson B.

En seguida se desarrolló un extenso debate sobre actualidad política y especialmente acerca de las expectativas que tendría el Partido en la lucha electoral de Marzo venidero.

Antes de levantarse la sesión, se hizo presente que esta sesión era la última del período ordinario y que en lo sucesivo la institución sólo funcionaría cuando fuera expresamente citada en conformidad a cualesquiera de los procedimientos que prescriben los estatutos.

PARTIDO LIBERAL-DEMOCRATICO

ASAMBLEA LIBERAL DEMOCRATICA.—Se ha citado a sesión extraordinaria para el Jueves 9 del presente, a las seis y media P. M., para dar cumplimiento al inciso i) del artículo 49 del Reglamento interno: elegir comisión receptora de sufragios para la elección de los delegados de la Asamblea que deben proclamar los candidatos a diputados del Partido.

CAPAS
TRAJES y
GORRAS
confeccionadas y sobremedida para Chauffeurs, a precios bajos, encontrarán en la
CASA INDUSTRIAL DE CHILE
Delicias 2461

¡CHAUFFEURS!
Neumático y Cámara, 30x3½, en.. .. .. $ 175.00 m|c.
Neumático y Cámara, 815x105 en.... .... $ 240.00 m|c.
Michelin francés reforzado.
Precios netos y al contado.
Neumáticos reforzados, 30x3, a.. .. .. $ 75.00 m|c.
EMMA PARKER v. de L.
MORANDE 611

The Chilian Stores
Gath & Chaves Ltd.
Santiago

MANAÑA JUEVES 9
A $ 59.00
Gran Liquidación de Calzado "Hanan & Son" para Señoras
En nuestro Departamento del tercer piso ofrecemos la oportunidad de adquirir un par de
Botas o Zapatos
por un precio de
OFERTA EXTRAORDINARIA
Completo surtido de medidas en variedad de estilos. hormas y tacos.
ZAPATOS
de cabritilla negra, cabritilla color, cuero color, cuero y cabritilla charolada y gamuza negra.
BOTAS
de cabritilla negra, gun metal, russia calf color, enarol con caña cabritilla mate, cabritilla color y fantasía.
Cajitas de Crema Negra y Amarilla, a $ 0.35
EN EL CUARTO PISO SIGUE LA ASOMBROSA LIQUIDACION DE ARTICULOS PARA REGALOS, PARA PRIMERA COMUNION Y RELOJES DE COLGAR

VIDA SOCIAL

CLUB DE SEÑORAS.—

Hoy, a las 6 P. M., la señora Clarisa Polanco de Hoffmann (Clary), dictará una conferencia sobre el gran poeta francés Leconte de Lisle, y declamará algunas de sus hermosas composiciones.

Antes y después de la conferencia se desarrollará un interesante programa musical por el distinguido violinista señor Leopoldo Schweitzer. Le acompañará al piano la señora Elena Barrientos de Keeler.

Se invita al Cuerpo Diplomático, a la sociedad de Santiago y círculos intelectuales.

Se encarece la puntualidad porque se principiará a la hora arriba indicada.

—Sabemos que el Club de Señoras prepara una simpática fiesta del árbol de Pascua para los niños, que ha de efectuarse próximamente.

En el programa figuran números de prestidigitación y arte mágico; pruebas de alta acrobacia y tonnys amigos de los niños, que repartirán dulces, bombones y hermosos juguetes, llegados especialmente de Europa para este objeto.

Como se nota gran interés por esta justa manifestación de cariño hacia los amiguitos de Santa Claus, se nos encarga avisar que habrá un número limitado de entradas.

—Se ruega encarecidamente a las socias asistir a una reunión general que se efectuará el Jueves 9, a las 7 P. M., para tomar acuerdos sobre esta fiesta.

FALLECIMIENTO.—

Después de larga y penosa enfermedad, ha fallecido el abogado don Antonio Cárdenas Vargas.

El señor Vargas fué un modelo de hijo y siempre obró en vida conforme a los dictados de su conciencia justa, y a las bondades de su corazón, siempre abierto también al bien y al altruismo.

Su muerte ha llevado el luto y la desgracia a un hogar en donde se le estimaba con toda la fuerza que del conocimiento de todos sus méritos se tuvo.

—Anteayer dejó de existir en la Clínica Alemana, después de penosa enfermedad, la señora Mercedes B. de Ramírez, vinculada a distinguidas familias de la capital y de Talca, su ciudad natal.

Su restos fueron conducidos al Cementerio General, ayer a las 5 P. M.

La señora de Ramírez estaba radicada temporalmente en Los Andes, donde contaba con el aprecio de la sociedad y del pueblo, por sus hermosas prendas de carácter.

Dedicó los mejores años de su juventud a la instrucción pública, desempeñando altos cargos y siempre con el aplauso de sus superiores y la estimación de sus subalternos.

Fué siempre una madre cariñosa para los desamparados, quienes guardarán eternamente en sus corazones un dulce recuerdo de sus bondades.

St. ANDREW'S LADIES GUILD.—

A Sale of Work will be held at the St. Andrew's Hall, calle Santo Domingo 639, on Friday. December 10 th from 3 to 8 P. M.

Tea, Ice-Creams and Lemonade will be served in the new Tea-Rooms.

"Come and buy pretty Xmas presents".

KERMESSE.—

Circula la siguiente invitación:

"Distinguido señor:

Con el objeto de sostener el Patronato de la Asunción, que atiende a la educación cristiana de cerca de cuatrocientos niños pobres del barrio Vicuña Mackenna de esta ciudad, hemos organizado una kermesse que se efectuará el Miércoles 15 del corriente de 9 a 12 P. M., en los jardines del Parque Cousiño. Esta reunión será amenizada con escogidos números de música y habrá carpas con interesantes ventas de objetos de fantasía y un buen buffet.

Por la importancia y necesidad de la obra que sostenemos, rogamos a usted se digne favorecernos aceptando las entradas que le incluimos para la fiesta.

SS. AA. SS. SS. — **Adriana y Rebeca Izquierdo Phillips. — Carolina Guzmán. — María Alcalde Valdés. — Ester y Raquel Valdés Alfonso. — Gabriela Figueroa A. — Elisa Larraín de Castro, Ana y Sofía Vial O. — Sara Rodríguez I. —Rebeca Echazarreta L. — Blanca Bustamante Irarrázaval. — Ester Ureta Blanco, — Cristina Valdés F. — Raquel y Paulina Irarrázaval R. — Teresa y Blanca Sánchez O. — Valentina Edwards H. —Rebeca Larraín E. — Juana Bruner Prieto. — Elena Prado Blanco. — Amelia y María Valdés Hurtado. — Josefina Reyes Ovalle. — Mercedes Mena Mena. — Marta Montes U. — María y Olga Garcés Concha. — Blanca y Marta Melo Iñiguez. — María y Elena Marín A. — Marta Latham U. — Elena y Carmen Saavedra V. — Sofía y Alicia Montes Sutil. — Dora Swinburn Izquierdo. — Raquel Guzmán de la Fuente. — Adriana y Elena Manterola G. — Lucía y Rebeca Gutiérrez A. — Emma Risopatrón B. — Ana Cruz Santa María. — Mercedes B. de Irarrázaval".**

IN MEMORIAM.—

Mañana Jueves, a las 10 A. M., se dirán misas en memoria de don Enrique Antúnez Cazotte, en la capilla de las Créches, calle Echaurren 301. Se invita especialmente a su familia y amigos.

—El 9 del presente, primer aniversario del fallecimiento del señor Ricardo Vergara Montt, se dirá una misa por el descanso de su alma en la Gratitud Nacional, a las 9.

VIAJEROS.—

La semana pasada se dirigió a Europa, a bordo del "Orduña", el señor Berth Koerting, acompañado de su esposa e hijo. Regresará a fines de Marzo próximo.

—Han llegado de Viña del Mar los señores Alberto Risopatrón y Diego Palma.

EXPOSICION.—

Mañana Jueves se llevará a efecto en los salones de la Liga de Damas Chilenas, calle Santo Domingo N.o 1274, la inauguración de la exposición de los trabajos ejecutados en las casas del Buen Pastor.

Se exhibirán en ella trabajos de verdadero valor, que han de ser, por más de un motivo, objeto de grande admiración.

Hay objetos de lencería, obras de fantasía, flores, juguetes, dulces. Habrá también algunas bellas obras de arte, que han sido donadas a esta institución; muebles, cuadros y objetos antiguos, etc., etc.

La inauguración tendrá lugar a las 3 P. M., con asistencia del Presidente de la República, el Ministro de Justicia e Instrucción Pública, señor don Lorenzo Montt, y del Nuncio Apostólico, Monseñor Aloise Masella.

HERMOSA EXPOSICION DE ARTE FEMENINO.—

Todo un éxito significa para el Centro Femenino de Estudio la magnífica exposición de arte femenino que ha organizado.

Los más variados trabajos se exhiben allí en animoso conjunto, artísticamente dispuestos. El golpe de vista no puede ser más agradable. Hay cuadros, cojines, un lindo mantel de punto veneciano, una mesa de bridge primorosamente tallada, un magnífico jarrón decorado, delicados trabajos en madera y cestería, lindos encajes y bordados, mallas pantallas, alfombras, todo lo que manos femeninas pueden ejecutar.

La mejor prueba del mérito de los objetos expuestos, es que muchos han sido ya adquiridos.

La exposición estará abierta toda la semana de 10 a 12 A. M. y de 4 a 6 P. M., en Estado 250.

ENFERMOS.—

Por noticias recibidas de La Paz, Bolivia, se ha sabido que se encuentra enferma de cuidado en aquella capital la esposa del Encargado de Negocios de Chile, señora Mercedes Bazáñez de Rodríguez Mendoza.

—En el pensionado de San Vicente ha sido operada la señora Delfina de Alvarez, por los cirujanos doctores Víctor Torres Torres, Rubén Fernández y Oscar Peralta. La enferma sigue mejor.

RETRETA.—

Damos en seguida el programa que ejecutará la banda del Regimiento Carabineros en la Plaza de la Moneda, hoy, de 6 1|2 a 8 P. M. bajo la dirección del maestro E. Blanchait:

1. — Fueik, Florentina. — Marcha.
2. — Rossini, Guillermo Tell.— Obertura.
3. — Fall. Encanto de un vals.— Opereta.
4. — Beethoven. — Fidelio. — Fantasía.
5. — Puccini. — Tosca. — Fantasía.
6. — Moszcowsky. — Morisca.— Marcha.

Arrendamos Almacén

AGUSTINAS N.o 1056
Entre Bandera y Ahumada
Local apropiado para dulcería, joyería, Cigarrería o Sastrería.
Tiene instalaciones.
Tratar: Agustinas 1070

ALDUNATE Y MORAN

ESPECIFICO BENGURIA

El único reconstituyente del cabello. Cura radicalmente las canas. Premiado con **Gran Premio, Medalla de Oro** en la Exposición Internacional de Milán, verificada este año.

MONEDA 875

El drama pasional de Melipilla

Un joven empresario de teatros da de balazos a una señora de la sociedad y se suicida en seguida. Todos los detalles de este trágico suceso.—Los antecedentes.— Retratos de los actores, etc., etc.

El Presidente Electo en su jira por las Salitreras y Chuquicamata.—Manifestaciones entusiastas de que es objeto.

Los festejos a S. A. R. el Príncipe de Baviera y la Embajada Española.—La parada militar.—Los paseos a Santa Ana y Pirque. Un reciente retrato de Alfonso XIII dedicado a la señora Martina Barros de Orrego Luco.

GRAN FOTOGRAFIA A DOBLE PAGINA DEL EMBAJADOR DE CHILE DON JOSE FLORENCIO VALDES CUEVAS, CON EL REY, LA FAMILIA REAL Y ALTOS DIGNATARIOS EN SAN SEBASTIAN KRASSOFF INFANTIL, por Santiago Labarca. ARTICULO CRITICO DE MISAEL CORREA P., a los festejos y a los discursos en la reciente visita del Príncipe de Baviera. Cómo y por qué fué tomado preso en Tocopilla el famoso orador socialista Recabarren.—Un proceso basado en falsos testimonios. Festejos a los marinos extranjeros en Valparaíso.—El onomástico del general Flores, Comandante de Carabineros.

CARICATURAS Y COMENTARIOS DE ACTUALIDAD

Los lentes amarillos, novelita científico-policial, traducida del francés Etapas de la vida de Edison

LA VIDA QUE PASA - SILUETA DEL DIPUTADO DON ANTONIO PINTO DURAN

en "SUCESOS" de mañana Jueves

Casas que canjean boletos para el sorteo de $ 3 mil de los Tees

"Dulcinea" y "Pecanini"

ARMANDO ZUNINO, Brasil esquina Moneda.
RODOLFO BUCHER, Puente 735.
GABRIEL JACQUEZ, Riquelme 411.
MANUEL SANCHEZ, Agustinas 1401.
B. GARDELLA, Carmen 816.
S. MASONE, Franklin 1499.
ANTONIO CROVETTO, Santo Domingo esquina Matucana.
RICARDO LETELIER y Cía., San Pablo 1035.
ZABALETA y Cía., San Diego 880.
L. A. BONZI, Delicias N.o 2.
GARCIA Hnos., San Francisco 597.
CANESSA y MORCHIO, Tocornal 599.
FRANCISCO PIÑEIRO, Avenida Irarrázaval 2486.
VICTOR MENA, San Diego 1142.
LUIS HERNANDEZ, Bandera 871.
NORIEGA y LOPEZ, San Pablo 3098.
GOLD y MARTINEZ, San Diego y Maule.
MANUEL CAPURRO, Santo Domingo esq. Teatinos.
JOSE BOADA, Vicuña Mackenna y Diez de Julio.
LUXORO Hnos., Delicias 65.
WEIR y Cía., Estado esq. Portal Fernández Concha.
MIGUEL LAPOLLA, Unión Americana esq. Grajales.
ALFONSO VIGNES, Las Rosas y Chacabuco.
CARLOS VALENZUELA, Nataniel y 10 de Julio.
EMILIO ORIO, Constitución 101.
Sólo se canjea hasta el día 9 del presente.

Próximo sorteo: Diciembre 15

A. M. ROBERT
Ahumada 200

LIQUIDACION
DE
Fin de Estación
TRAJES SASTRE
VESTIDOS
ABRIGOS
de lana desde **$ 95**

Vestidos de Lencería
y Esponja
CORTES y RETAZOS

¿PUEDEN CURARSE NEURALGIAS EN MEDIO MINUTO?

¡Claro que sí! Basta una sola aplicación del antiguo e infalible Aceite de San Jacobo.

Este linimento tiene un poder de penetración tan extraordinario y una fuerza curativa tan grande, que llega rápidamente hasta los músculos y nervios afectados, y hace cesar de modo instantáneo su condición anormal. Por eso constituye el remedio ideal no sólo para todos los dolores neurálgicos, sino también para el reumatismo, la ciática, el lumbago, etc.

¡No sufra Ud. por más tiempo! Compre hoy mismo un frasco de Aceite de San Jacobo en cualquier botica, ponga una pequeña cantidad en el hueco de la mano, fricciónese suavemente la parte sensible y en menos de medio minuto experimentará la grata sorpresa de sentirse completamente aliviado. Y no sólo esto, sino que con sólo repetir tan sencillo tratamiento por dos o tres veces, la neuralgia no volverá a molestarlo nunca.

El Aceite de San Jacobo no mancha ni irrita la piel. De consiguiente, puede aplicarse en cualquier parte del cuerpo con la más absoluta confianza. Después de que Ud. lo haya usado, se explicará por qué desde hace más de sesenta años tiene una gran demanda en todas partes del mundo y por qué ha sido premiado con medalla de oro en cinco de las más importantes Exposiciones.

ACIDOS PELIGROSOS EN EL ESTOMAGO QUE ARRUINAN LA DIGESTION

Generalmente, Dispepsia, Indigestion, etc., son causados por Estómago ácido. Un especialista dice lo que se puede comer y cómo prevenirlo

Dispepsia, indigestión, catarro en el estómago, gastrítis y prácticamente todas las formas de desórdenes del estómago son causados en la mayor parte de los casos por un exceso de ácido hidroclórico constituído en el estómago. Se dice que nueve casos de diez que sufren de indigestión, tienen estómago ácido. Ellos, por lo tanto, deben evitar el comer alimentos en su naturaleza ácidos o los cuales por acción química en el estómago desarrollan acidez. O ellos pueden evitar dietas desagradables y comer casi todo lo que gusten, razonablemente, si simplemente neutralizaran el ácido excesivo en el estómago, tomando dos pastillas de Magnesia Divina en un cuarto de vaso de agua caliente después de las comidas.

Probablemente no hay medio mejor, más seguro y más digno de confianza para conservar el estómago puro y libre de ácidos peligrosos que Magnesia Divina. Se usa extensamente para este fin. No tiene acción directa en el estómago y no es un digestivo de alimentos, pero sólo dos pastillas tomadas en agua, neutralizarán todo el ácido excesivo que pueda estar presente en su estómago y evita su formación. Neutralización de ácido en el estómago con Magnesia Divina elimina la causa completa de mal del estómago y su comida se digerirá natural y saludablemente sin la necesidad de medicinas para el estómago o digestión artificial.

Si Ud. sufre del estómago consiga un frasquito de Magnesia Divina con algún buen droguista y pruebe este plan. Coma lo que quiera en su próxima comida y vea si no es éste el mejor consejo que ha tenido sobre "lo que se puede comer y evitar indigestión".

MAQUINITAS
LIMPIAR CUCHILLOS
$ 12.00
MERCERIA MATAS
Casa fundada en 1886
PRECIO FIJO
DELICIAS 2780,
PORTAL EDWARDS

Taller de Automovilismo

Pongo en conocimiento de mi distinguida clientela que, deseando ampliar los servicios de composturas de automovilismo, dentro de las secciones de mi taller, me he asociado con el señor Ramón Muñoz Calderón, persona que cuenta con prestigio en esta capital, en el ramo de pintura en automóviles.

Antonio Alvarado Bravo.
Taller de tapicería y de automóviles, Avenida Brasil N.o 25-A.

Pieza y Pensión
NECESITAN

Para el 15 de Diciembre, dos jóvenes honorables, en casa de familia muy honorable, sin pensionistas, prefiriéndose donde haya personas jóvenes.

Dirigir ofertas a
"ANTEMOR" Casilla 81-D

Manicure

se necesita para una casa del centro. Inútil presentarse sin muy buenas recomendaciones.

Dirigirse a
CASILLA 1404

Crema del Harem

No necesita recomendación especial, pues sus espléndidos resultados como hermoseador del cutis convencen á todo el mundo, que no hay preparación que la iguale

SEÑORAS:
SOLO POR POCOS DIAS

Se realiza un saldo de géneros lavables con 50 por ciento de rebaja.

Hay brines doble ancho surtido colores, antes $ 4.50, rebajado $ 2.90 metro.

Céfiros dibujos y colores variados doble ancho, antes $ 6.50, rebajando $ 4.25 metro.

Batistas de hilo colores de moda doble ancho, antes $ 6.50, rebajado $ 4.50 metro.

Gabardina de hilo colores prácticos doble ancho, antes $ 7.50, rebajado $ 5.25 metro.

Esponjas de pura lana colores de moda especial para playa, antes $ 21, rebajado a $ 18.90 el metro.

Un saldo retazos desde un metro, velos, brines, percalas, crepés, satines, y cretonas. Precios de quemazón.

MONEDA 883

Un saldo de medias de seda todos colores desde $ 6.90 el par.

Si queréis buena tintura para el cabello y barba

Exíjase la Tintura Instantánea

Francois

la mejor, la más científica y la más económica, no tiene rival en colores negro, castaño oscuro, castaño y castaño claro.

En todas las Farmacias.

La Flor de Cabañas
CIGARRILLOS
HABANOS EXTRA FINOS

Madame Alicet

Recién llegada de París venderá por pocos días en el salón N.o 6 del Hotel Oddó, un hermoso y variado surtido en modelos de:
Abrigos de lana y seda.
Vestidos en gasas, gabardinas.
Tusor, jersey de seda apropiados para la estación.
Medias y Calcetines de seda.
Gran surtido de blusas.

M. Alicet
DEPARTAMENTO 6, HOTEL ODDO

EN LA CASA DE REMATES DE Don VICTOR ARAYA

La Exposicion de Muebles, Esculturas, Porcelanas, Platería, Tapices Orientales y Objetos de Arte

En la sala de exposiciones de la Casa de Remates de don Víctor Araya, ubicada en la calle de Agustinas número 865, primer piso, fué abierta ayer al público la exposición de los objetos de arte adquiridos en Europa por el señor Ramón Nieto.

En esta exposición se exhiben además numerosos otros objetos de mucho valor artístico, comprendidos dentro de la mueblería, porcelana Saxe, Sevres, china y distintas otras categorías de importancia.

Invitados especialmente por el Martillero Público y de Hacienda señor Araya, en la tarde nos trasladamos a este establecimiento comercial a fin de hacer una visita a la exposición.

UNA DE LAS MESAS ADORNADAS CON OBJETOS DE PORCELANAS ARTISTICAS

EN LA SECCION DE OBJETOS DE ARTE

El señor Araya nos invita primeramente a visitar la sección de objetos de arte la que se encuentra magníficamente adornada dado el gusto artístico con que han sido distribuídos todos los objetos. En esta sección, el visitante puede admirar muchos trabajos hechos con refinamiento pronunciado en el arte de la escultura, de la pintura y aún de la misma música

Entre la escultura, sobresalen una estatua de bronce, mármol y marfil que representa la obra de Prometeo, una de mármol, La Coqueta, otra de marmolina y que representa un desnudo, un grupo de bronce con pié de mármol; Carro Triunfal, una preciosa Amazona de la que es autor A. Hulsman, dos bustos de mármol con pedestal hechos por N. Plaza y numerosos otros trabajos escultóricos de Müller, Crefeld; I. Bonheur; Hottot; P. B. de la Vingtrie; Gastón Lerroux, año 1887 que representan un busto de bronce Otelo y Desdémona. Merecen especial mención la estatua de bronce que representa El Gavillero de la que es autor Debut y cuya obra fué premiada con el primer premio Roma. Hay también numerosas esculturas en medallones hechos en metal y en madera sobresaliendo en estas La Ave María Gratia Plena.

Sería muy largo enumerar por detallada todas las obras de arte que se exhiben en esta sección.

En la sección de pintura, el visitante puede admirar con justicia, una Marina, original de Chafsin de Trubert; Los Jugadores, original de Juan Jan Bos, pintor holandés, del siglo pasado, laureado y reconocido como uno de los más grandes artistas de su época; una Marina original de Ernesto Molina que representa Playa del Recreo; el Botín de los Piratas, original de Van Ten Katen, citado en el Larrouse y llamado en su patria, Holanda, como el Rembrant moderno; El Carpintero, original de Miarlles y un San Jerónimo del que es autor el célebre pintor C. Mochi.

EL GRAN CENTRO DE MESA DE PLATA "LAS ESTACIONES". (OBSEQUIO DE CHAPIN A SAN PETERSBURGO AÑO 1856). PESA 32 Y MEDIO KILOS

En este salón, adornado con gusto exquisito, como decimos, se exhiben también varios amoblados antiguos que constituyen una verdadera joya para nuestros salones modernos.

Otras de las secciones que merecen especial atención, es la en donde se han colocado numerosos objetos de plata cuya ejecución ya sea antigua o moderna, es también muy valiosa. Entre los numerosos objetos aquí exhibidos, mencionaremos un gran centro de mesa de plata repujada, cuyo peso es de 32 kilos y medio. Representa a Las Estaciones, (obsequio de Chapin a San Petersburgo, año 1856).

VISTA PARCIAL DE UNA DE LAS SECCIONES DE CRISTALERIA FINA Y OBJETOS ANTIGUOS

Hay además numerosos juegos de comedores y otros objetos de arte.

En la sección de Tapicería, de la Exposición abierta ayer al público en la Casa de Remates del señor Víctor Araya, pueden verse tapices de Smyrna que constituyen un verdadero valor artístico dado al matiz de sus magníficos colores.

Finalmente, el señor Araya nos lleva a visitar la sección de los amoblados, en donde pudimos admirar los diversos estilos en voga ya en el siglo pasado y en el presente y que forman un elegante museo.

En esta sección, merecen especial mensión los amoblados Luis XV dorado, tapizado con finos gobelinos, uno de caoba Imperio con aplicaciones de bronce cincelado tapiz, seda y oro; una vitrina de caoba Imperio con aplicaciones de bronce y cristales bicelados; una mesa costurero de caoba con marquetería de colores y bronce, un juego de dos boules y una mesa de jacarandá con aplicaciones de bronce y nácar y numerosos otros amoblados ejecutados con todo gusto artístico y con materiales de mucho valor.

EL AMOBLADO LUIS XV DORADO, TAPIZADO CON FINOS GOBELINOS

Durante la visita que hiciéramos ayer a esta exposición, pudimos ver que ella ha sido muy visitada por numerosos artistas escultores, pintores y miembros de nuestra sociedad.

El remate de estos objetos de arte, empezará en el día de mañana.

CONGRESO NACIONAL

CAMARA DE SENADORES

(VERSION OFICIAL)

Sesión 40.a extraordinaria en 7 de Diciembre de 1920

PRESIDENCIA DEL SEÑOR CLARO SOLAR

Asistieron los señores Alessandri don José Pedro, Besa, Concha don Juan E., Correa, Echenique, Edwards, Feliú, González Errázuriz, Ochagavía, Quezada, Rivera, Tocornal, Torrealba, Valdés, Valenzuela, Zañartu don Enrique y don Héctor y los señores Ministros de Justicia e Instrucción Pública y de Hacienda.

Se aprobó el acta de la sesión anterior.

Se dió cuenta:

1.o De un mensaje del Presidente de la República, en que inicia un proyecto que concede jubilación con sueldo íntegro al promotor fiscal en lo civil de Santiago, don Javier Vial Solar.

2.o De un oficio del Presidente de la República en que expresa que el proyecto de la Cámara de Diputados, sobre aumento de sueldo al Primer Magistrado de la nación, debe considerarse como incluído en la convocatoria de las sesiones extraordinarias. Se mandó archivar.

3.o De tres oficios ministeriales.

El primero del señor Ministro de Justicia, en que acusa recibo del que se le envió con un informe aprobado por el Senado relativo a un decreto objetado por el Tribunal de Cuentas. Se mandó archivar.

Y el segundo y tercer oficios del señor Ministro de Marina, referentes:

A acusar recibo del que le participaba diversos informes aprobados por esta Cámara sobre decretos objetados por el Tribunal de Cuentas. Se mandó archivar.

Y a remitir antecedentes relacionados con los transportes de la Armada. Se mandó poner a disposición de los señores senadores.

4.o De tres oficios de la Cámara de Diputados.

Con el primero devuelve aprobado el proyecto sobre gratificación a algunas familias de ex-empleados de la Empresa de Agua Potable de Valparaíso. Se mandó comunicar al Presidente de la República.

Con el segundo y tercero remite:

El proyecto que autoriza la inversión de $ 3.465,550 en bonos, para la construcción, expropiaciones, etc. de canales derivados del río Laja. Quedó para tabla.

Y el que concede el derecho de jubilar al contador central del departamento de contabilidad de los Ferrocarriles del Estado, don Pedro Carmona Tagle. Pasó a la Comisión de Agricultura, Industria y Ferrocarriles.

5.o De un informe de la Comisión de Presupuestos, acerca del proyecto que fija sueldo y gastos de representación del Presidente de la Repúbliac. Quedó para tabla.

6.o De un oficio de la Comisión de Presupuestos, en que comunica que se ha constituído y elegido presidente al señor don Enrique Zañartu P. Se mandó archivar.

7.o De tres oficios del Tribunal de Cuentas, con que remite decretos expedidos por los Ministerios del Interior y de Hacienda, y objetados por considerarlos ilegales. Pasaron a la Comisión de Presupuestos.

8.o De una solicitud de doña María Teresa Arismendi Rivera, sobre pago de ciertas pensiones insolutas de su padre don Manuel Arismendi, capitán retirado del servicio, o en subsidio aumento de la pensión de que disfruta. Pasó a la Comisión de Guerra y Marina.

Sobre una jubilación

El señor CLARO SOLAR (Presidente). — Respecto al mensaje del Gobierno, de que se acaba de dar cuenta, sobre concesión, por gracia, a don Javier Vial Solar del derecho a jubilar con el sueldo íntegro correspondiente a su empleo, debo decir que en 12 de Noviembre último el Senado aprobó un proyecto exactamente igual, que se comunicó a la H. Cámara de Diputados por oficio de 13 de ese mes.

Si el Gobierno desea llevar adelante este asunto, podría remitírsele el mensaje a la otra Cámara.

El señor MONTT (Ministro de Justicia). — Si le parece al H. Senado, se podría enviar una nota a la H. Cámara de Diputados, diciéndole que la idea contenida en el mensaje ya ha sido aprobada aquí. Esto, para los efectos constitucionales a que haya lugar.

El señor ZAÑARTU (don Héctor). — Entiendo que, fuera de estos proyectos, hay una petición del Promotor Fiscal, en que pide que se le abonen cierto número de años a fin de poder jubilar con sueldo íntegro.

El señor CLARO SOLAR (Presidente). — Sí, señor senador, existe una solicitud en ese sentido.

Si no hay inconveniente, se pasarán a la Cámara de Diputados todos los antecedentes de este negocio.

Acordado.

Preferencias

El señor RIVERA. — Desearía hacer indicación a fin de que el H. Senado se pronuncie sobre tabla sobre una ligera modificación introducida por la H. Cámara de Diputados en el proyecto que aumenta los sueldos de los empleados de la Empresa de Agua Potable de Valparaíso. Estoy seguro que este asunto no quitará más de dos o tres minutos de tiempo al H. Senado.

El señor CLARO SOLAR (Presidente). — El proyecto a que su señoría se refiere estaba anunciado para la tabla de fácil despacho.

En discusión la indicación formulada.

El señor TORREALBA. — El proyecto al cual se ha referido el honorable senador de Valparaíso, señor Rivera, se refiere sólo a los empleados del Agua Potable de Valparaíso, o a los de todo el país?

El señor CLARO SOLAR (Presidente). — El proyecto a que alude su señoría, se refiere a los empleados de la Empresa de Agua Potable de Valparaíso. La modificación introducida por la Cámara de Diputados, consiste en una agregación para que este proyecto rija desde el primero de Julio del año 1920.

El señor ZAÑARTU (don Enrique). — En el seno de la Comisión de Presupuestos, se estudió el proyecto que aumenta el sueldo del Presidente de la República. Se acordó ya el informe, pero falta la firma de uno de los señores miembros de la Comisión. Creo que el Senado no tendría inconveniente en tratar sobre tabla este proyecto, ya que parece que no hay el propósito de hacer uso de la hora de los incidentes.

El señor CLARO SOLAR (Presidente). — El Senado ha oído la indicación que ha formulado el honorable senador de Concepción, señor Zañartu.

Ofrezco la palabra.

Terminados los incidentes.

El señor MONTT (Ministro de Justicia). — Solicito el asentimiento de la H. Cámara, para que se digne tratar, desde luego, el proyecto de reforma del Código de Procedimiento Penal, cuya discusión quedó muy avanzada en una de las sesiones anteriores. La materia es muy sencilla y hay urgencia en despachar este proyecto.

El señor CLARO SOLAR (Presidente). — El Senado ha oído la indicación del H. Ministro.

El señor TORREALBA. — La discusión del proyecto para el cual ha pedido preferencia el H. Ministro de Justicia, creo que debe postergarse, porque recordaré al Senado que mi honorable colega, el senador de Concepción, señor Concha, tuvo oportunidad de hacer serias objeciones respecto de este proyecto en sesiones anteriores; y me anunció que tenía que hacer otras nuevas observaciones. Tomando en consideración que el honorable senador de Concepción forma parte de la Comisión que asiste a la conmemoración del Centenario del Descubrimiento del Estrecho de Magallanes, creo que el Senado y el señor Ministro considerarán que es conveniente postergar la discusión de este negocio hasta el regreso del honorable senador.

El señor MONTT (Ministro de Justicia). — Con el mayor gusto accedo a la postergación de la discusión de este proyecto hasta el regreso del honorable senador de Concepción.

El señor CLARO SOLAR (Presidente). — En votación las indicaciones formuladas.

Si no se pide votación, daría por aprobada la indicación formulada por el honorable senador de Valparaíso.

Aprobada.

Si no se pide votación, daría también por aprobada la indicación formulada por el honorable senador de Concepción, señor Zañartu, para discutir el proyecto que aumenta el sueldo del Presidente de la República y que le concede una subvención para gastos de representación. Habría que tratarlo sin informe de Comisión, porque, como lo ha expresado el honorable senador que formuló la indicación, falta la firma de uno de los señores miembros de la Comisión en el citado informe.

El señor ZAÑARTU (don Enrique). — Debo manifestar al Senado que el informe ha sido acordado por todos los miembros; lo que falta es la firma de uno de los miembros de la Comisión.

El señor CLARO SOLAR (Presidente). — Si no se pide votación, daría por aprobada la indicación que se ha formulado.

Aprobada.

Aumento de sueldos a los empleados de la Empresa de Agua Potable de Valparaíso

En conformidad al acuerdo que se acaba de tomar, se va a discutir la modificación introducida por la Cámara de Diputados en el proyecto del Senado sobre aumento de los sueldos de los empleados de la Empresa de Agua Potable de Valparaíso.

El señor SECRETARIO. — El oficio de la Cámara de Diputados dice así:

"Santiago, 2 de Diciembre de 1920. — El proyecto del Honorable Senado sobre aumento de los sueldos de los empleados de la Empresa de Agua Potable de Valparaíso, ha sido también aprobado por esta Cámara, con la sola modificación de haber agregado al final del proyecto el siguiente inciso nuevo:

"El aumento regirá desde el 1.o de Julio del presente año".

Lo que tengo la honra de poner en conocimiento de V. E., en respuesta a vuestro oficio número 167, de fecha 9 de Setiembre del presente año.

Acompaño los antecedentes respectivos.

Dios guarde a V. E. — **Oscar Urzúa. — Alejandro Errázuriz M.**, Secretario".

El señor CLARO SOLAR (Presidente). — En discusión la modificación.

El señor CONCHA SUBERCASEAUX. — ¿Con qué fondos se va a subvenir a este aumento de sueldos?

El señor RIVERA — Con el presupuesto particular de la Empresa, señor senador.

El señor CLARO SOLAR (Presidente). — ¿Algún señor senador desea usar de la palabra?

Cerrado el debate.

Si no se pide votación, se dará por aprobada la modificación.

Queda así acordado.

Sueldo del Presidente de la República

El señor CLARO SOLAR (Presidente). — Se va a dar lectura al informe de la Comisión de Presupuestos acerca del proyecto de la Cámara de Diputados que fija el sueldo del Presidente de la República.

—El señor Secretario da lectura al informe, que termina proponiendo se apruebe el proyecto, que dice como sigue:

"Artículo único. — Asígnase al Presidente de la República al sueldo anual de ciento veinte mil pesos ($ 120,000).

Asígnase, asimismo, para gastos de representación, la suma anual de treinta mil pesos (30,000 pesos).

Derógase la ley número 2,434, de 27 de Diciembre de 1910.

Esta ley empezará a regir desde el 1.o de Enero de 1921".

El señor CLARO SOLAR (Presidente). — En discusión general y particular el proyecto.

El señor EDWARDS. — Quiero solamente dar las razones en que se funda mi voto, que será negativo respecto de este proyecto, no porque crea que el Presidente de la República no merece este aumento en su sueldo, sino porque me parece que la oportunidad es la menos propicia para acordarlo. Sabemos que muchos servicios públicos están sufriendo las consecuencias de la escasez de recursos del erario nacional, y que muchos empleados de la administración tienen sueldos muy exiguos que no pueden ser aumentados por la misma causa. Creo que en esta situación, debe venir desde arriba un ejemplo de moderación en los gastos públicos.

El señor CLARO SOLAR (Presidente). — ¿Algún señor senador desea usar de la palabra?

Cerrado el debate.

Si no se pide votación, se dará por aprobado el proyecto con el voto en contra del honorable senador por Ñuble.

Queda aprobado en esa forma.

Presupuesto de Hacienda

El señor CLARO SOLAR (Presidente). — Entrando a la orden del día, corresponde continuar la discusión del presupuesto de Hacienda.

Está en discusión la partida 2.a "Tribunal de Cuentas".

—El señor Secretario da lectura a las modificaciones propuestas por la Comisión.

El señor OCHAGAVIA.—¿Parece que se modifican los sueldos del personal del Tribunal de Cuentas?

El señor CLARO SOLAR (Presidente). — En realidad, lo que la Comisión ha hecho es consultar separadamente la planta del personal permanente y la planta del personal transitorio que fija la ley N.o 3620, de 24 de Marzo del presente año.

El señor OCHAGAVIA. — Entonces no digo nada.

El señor TORREALBA. — Yo desearía saber por qué se hace la separación que propone la Comisión Mixta, formando dos categorías de personal. Según la ley a que se ha referido el señor Presidente, hay que suprimir algunos empleos a medida que vayan vacando, de manera que no veo qué razón hay para formar dos categorías distintas de personal.

El señor CLARO SOLAR (Presidente). — Yo entiendo que la Comisión ha hecho esta separación a fin de que se tenga presente cuáles son los puestos que no deben proveerse cuando vaquen, porque si todo el personal figurara en el presupuesto en la misma condición, podrían proveerse algunos de los empleos que deben ser suprimidos cuando queden vacantes.

El señor TORREALBA. — ¿De modo que es ésa la razón por que se hace esta separación?

El señor CLARO SOLAR (Presidente). — Así lo entiendo yo, porque la cantidad consultada permanece invariable.

El señor TORREALBA. — No tengo, entonces, nada qué decir.

El señor CLARO SOLAR (Presidente). — ¿Algún señor senador desea usar de la palabra?

Cerrado el debate.

Si no se pide votación, se dará por aprobada la partida en la forma propuesta por la Comisión.

Queda así acordado.

—Se pusieron sucesivamente en discusión y sin debate se dieron tácitamente por aprobadas, las partidas 3.a, "Dirección de Contabilidad", y 4.a, "Casa de Moneda".

El señor CLARO SOLAR (Presidente). — En discusión la partida 5.a, "Dirección del Tesoro".

—El señor Secretario da lectura a las modificaciones propuestas por la Comisión.

El señor CLARO SOLAR (Presidente). — Yo debo salvar mi voto respecto de las modificaciones propuestas por la Comisión, porque los sueldos a que ellas se refieren han sido fijados por una ley de efectos permanentes.

El señor TORREALBA. — ¿Cómo, entonces, la Comisión Mixta ha podido prescindir de esto? Siempre se ha entendido que los sueldos fijados por leyes permanentes no pueden ser modificados por la Comisión Mixta.

El señor CLARO SOLAR (Presidente). — Así lo entiendo yo.

El señor OCHAGAVIA. — En esa misma forma entiendo yo la cuestión, y también salvo mi voto con respecto a estas modificaciones.

El señor CLARO SOLAR (Presidente). — Entonces se va a tomar votación.

El señor TOCORNAL.— Yo creo que no es la primera vez que se ha hecho esto por la Comisión Mixta.

La Comisión ha estudiado este punto y ha visto que hay sueldos que no se han modificado desde hace muchos años. Por ejemplo, en el culto, los emolumentos eran insignificantes, y el Congreso los ha estado aumentando año a año, por medio de los presupuestos, sin observación ninguna.

El señor EDWARDS. — Pero no se puede faltar a la ley.

AUTOMOVILISTAS!

SOLO POR HOY DIA VENDERE:

WICO AMARILLO, A.. $ 23.00 LATA

ENERGINA, A...... $ 21.60 LATA

Al contado violento. Sin envases.

Fmma Parker v. de L.

MORANDE 611

El señor TOCORNAL. — Lo lógico sería consultar en los presupuestos los sueldos que fijan las leyes permanentes, y entonces tendríamos que volver a los sueldos ínfimos de hace veinte o veinticinco años atrás.

Convendría, en todo caso, dejar establecido en qué situación quedaría el ítem si no se aceptara la modificación propuesta.

El señor CONCHA SUBERCASEAUX. — Parece que hay conveniencia en oir algunas explicaciones sobre este asunto, y si se acordara reabrir el debate, yo podría dar algunas explicaciones sobre lo ocurrido respecto de este ítem.

El señor CLARO SOLAR (Presidente). — Si no hay inconveniente, se reabrirá el debate.

Acordado.

El señor CONCHA SUBERCASEAUX.—Cuando en la Comisión Mixta se trataron los ítems relativos a la Oficina de Bienes Nacionales, se hizo presente por el señor Ministro de Hacienda la importancia que tenía este puesto. Recuerdo que el honorable senador por Santiago, señor Echenique, que siempre es tan fiscalista y amigo de las economías, sostuvo que era conveniente remunerar mejor a los empleados de esta oficina, por cuanto merced a su celo se habían recuperado para el Estado numerosos bienes raíces que antes no figuraban en registro alguno. Por este motivo, la Comisión elevó este sueldo de diez a doce mil pesos. Por lo demás, con otras modificaciones hechas por la Comisión en la misma partida, ella quedó encuadrada dentro de la cantidad que se le había asignado.

El señor OCHAGAVIA.— Se ha preguntado en qué situación quedaría el ítem en discusión si no se aceptara la modificación introducida por la Comisión Mixta, es decir, si el sueldo volvería a quedar en la cuantía fijada por la ley primitiva, o si quedaría con el monto establecido el año último.

Atendiendo a la ley del 84, yo creo que en tal caso el sueldo debería quedar en la cantidad fijada por la ley que creó la oficina. Si se encuentra que esa cantidad es excesivamente reducida, no hay otra cosa que hacer sino presentar un proyecto que modifique la ley primitiva. En efecto, dice la ley del 84:

"Las modificaciones que se introduzcan en las partidas de gastos fijados por leyes de efectos permanentes, y las que alteren los sueldos establecidos por leyes especiales, se considerarán como proyectos de ley que se discutirán y tramitarán como una ley independiente de los presupuestos."

Yo creo que esta prescripción legal, por dura que nos parezca en estos momentos, es muy conveniente para los intereses bien entendidos del país. Si por cumplirla caemos en la dificultad de establecer sueldos muy pequeños, quiere decir que en ese caso nos apresuraremos a corregir el mal dentro de las prescripciones legales considerándolo como un proyecto de ley separado.

El señor TOCORNAL.—Las observaciones formuladas por el honorable senador por Chiloé son muy lógicas.

El señor OCHAGAVIA.—A mi juicio, la ley debe respetarse. El remedio entonces está en tomar el camino legal, considerando estas indicaciones como proyectos de ley separados.

El señor CLARO SOLAR (Presidente).—Debo advertir al Senado que está en discusión la modificación que propone la Comisión Mixta al ítem del proyecto de presupuestos que consulta los sueldos de que están gozando actualmente estos empleados. De manera que el cambio de los ítem tiene que ser materia de tramitación separada, porque los empleados están gozando actualmente de los sueldos consultados en la ley de presupuestos.

A este respecto, debo hacer notar que los sueldos que ganan los obispos, por ejemplo, no corresponden a leyes de efectos permanentes. Esta es la situación práctica.

Por lo demás, siento mucho haber dado lugar a este debate, pues talvez debí guardar silencio, aunque creo que estos sueldos deben sólo ser modificados por leyes de carácter permanente. Pero si se volviera a lo anteriormente establecido, puede hacerse algo irritante para los empleados que están gozando de una entrada determinada que vendría a ser reducida.

El señor TORREALBA.— Según las observaciones que se han formulado en el curso de este debate, queda en claro que tanto la Comisión Mixta como el Congreso pueden modificar estos ítem que consultan sueldos por medio de leyes especiales.

Esta teoría me llama la atención, porque he sido miembro en varias ocasiones de la Comisión Mixta y he visto en varias ocasiones que no se han alterado los sueldos siempre que estuvieran fijados por leyes permanentes.

Ahora resulta que, según las proposiciones de la Comisión, se pueden modificar estos sueldos por medio de los presupuestos. Yo tengo una opinión contraria, y creo que, en cada caso, debe presentarse un proyecto especial para modificar los sueldos fijados por leyes de carácter permanente.

Recuerdo que tratándose del presupuesto de Guerra, en muchas ocasiones se ha querido modificar algunos ítem que consultan sueldos muy bajos; pero no se ha podido hacer esto porque hay que respetar las leyes de carácter permanente que fijan dichos sueldos. Por lo tanto, creo que es mejor rechazar estas modificaciones para no sentar un precedente que no es conveniente.

El señor CLARO SOLAR (Presidente).—En votación las modificaciones de la Comisión relativas al aumento de los item 123 y 124. La Comisión propone también la supresión del item nuevo "Un contador" que figura antes del item 123.

Votadas estas modificaciones, resultaron aprobadas por ocho votos contra siete.

Al votar:

El señor ZAÑARTU (don Enrique).—Si yo tuviera la seguridad de que los sueldos que se propone ahora aumentar son los mismos que fija la respectiva ley permanente, votaría que nó; pero tengo entendido que estos sueldos ya han sido modificados anteriormente, y en tal caso no veo por qué no podríamos aumentarlos otra vez.

En realidad, no vamos aquí en contra de la ley de carácter general, sino en contra de la ley de presupuestos, para lo cual tenemos perfecto derecho. En consecuencia, voto que sí.

El señor ZAÑARTU (don Héctor).—No sé si el sueldo que se consulta en el presupuesto es igual al establecido en la ley primitiva. Si fueran iguales, yo votaría en contra; pero, como dice el honorable senador por Concepción, que el sueldo originario ha sido modificado, yo voy a votar también en favor de este aumento.

El señor CLARO SOLAR (Presidente).—En discusión la partida 7.a, "Tesorerías".

El señor SECRETARIO.— Da lectura a las modificaciones introducidas por la Comisión.

El señor CLARO SOLAR (Presidente).—Ofrezco la palabra.

Ofrezco la palabra.

Si no se pide votación, daré por aprobada la partida con las modificaciones de la Comisión.

Aprobada.

Se suspende la votación.

Se suspende la sesión.

SEGUNDA HORA

Presupuesto de Hacienda

El señor CLARO SOLAR (Presidente). — Continúa la sesión.

Continúa la discusión del presupuesto de Hacienda.

—Las partidas 7.a Aduanas, y 8, Dirección General de Impuestos Internos, se dieron por aprobadas con las modificaciones propuestas por la Comisión Mixta.

—Las partidas 9, Dirección General de Especies Valoradas; y 10, Inspección de Casas de Préstamos, en las cuales la Comisión no propone modificaciones, se dieron por aprobadas tal como aparecen en el proyecto original.

La partida 11, Defensa Fiscal, se dió por aprobada con las modificaciones propuestas por la Comisión.

—La partida 12, Oficina de Emisión Fiscal, no modificada por la Comisión, se dió por aprobada tal como aparece en el proyecto original.

Se puso en discusión la partida 13. Delegación Fiscal de Salitreras y Guaneras, en la forma propuesta por la Comisión Mixta.

Dice el informe de la Comisión:

"El personal de este servicio ha sido aprobado como figura en el presupuesto vigente y con los mismos sueldos de que actualmente disfrutan, a excepción del item 1273, un ingeniero de sección para la sección de Tarapacá, que ha sido suprimido.

En consecuencia, dicho personal queda como se indica a continuación:

Item 1263. Delegado fiscal de Salitreras e Inspección General de Guaneras, L. P., 1899, $ 24,000.

Item 1264. Un abogado-secretario de la Delegación, encargado especialmente de la defensa de los intereses fiscales en la provincia de Antofagasta, $ 16,000.

Item 1265. Un oficial primero, contador, estadístico y archivero, $ 6,000.

Item 1266. Un agente judicial y un escribiente para Antofagasta, con tres mil pesos anuales cada uno, $ 6,000.

Item 1267. Un agente judicial y escribiente, en Iquique, $ 8,600.

Item 1268. Un oficial, agente judicial y escribiente para Taltal, $ 4,800.

Item 1269. Dos porteros para Iquique y Antofagasta, con dos mil pesos anuales cada uno, $ 4,000.

Item 1270. Dos inspectores fiscales de salitreras de primera clase, con cuatro mil ochocientos pesos cada uno, $ 9.600.

Item 1271. Tres inspectores fiscales de salitreras, segunda clase, con tres mil seiscientos pesos anuales cada uno, $ 10,800.

Item 1272. Un ingeniero jefe de la Delegación, $ 22,000.

Item 1274. Cuatro ingenieros con nueve mil pesos cada uno, $ 36,000.

Item 1275. Un dibujante, 4,800 pesos.

Item 1276. Un ensayador, 3,600 pesos.

Se ha suprimido:

El ítem: Asignación para casa, etc., que aparece antes del item 1267".

El señor CLARO SOLAR (Presidente). — Sobre esta partida, me permitiría manifestar al señor Ministro que la remuneración de los ingenieros ocupados en los trabajos de la Pampa, tal vez es reducida. La Comisión propone que se restablezca la situación actual, pero no noto en el proyecto de presupuesto la letra que indique que hay modificaciones en lo existente.

El señor QUEZADA. — Hay modificaciones en los sueldos en el proyecto de presupuestos.

AVISO IMPORTANTE

Con fecha 7 del corriente hemos efectuado la compra de la total existencia de tres fábricas de Calzado, cuyos artículos venderemos desde mañana Jueves 9, a precios verdaderamente increibles

Mañana publicaremos más detalles

UNICA OPORTUNIDAD EN CALZADO

"LA UNIVERSAL"

DELICIAS 2602 Esq. MOLINA

CORREO N.o 2. CASILLA 4602 TELEFONO INGLES N.° 105-ESTACION

LORENZO AMENGUAL

TERMINO MEDIO DEL RECORRIDO QUE PUEDE HACERSE POR VEINTE CENTAVOS

20 kilómetros en segunda clase en **TRANVIAS DE SANTIAGO.**

10 kilómetros en primera clase en **TRANVIAS DE SANTIAGO.**

5 kilómetros en primera clase en **TRANVIAS DE VALPARAISO.**

3 kilómetros en F. C. Eléctrico de **SANTIAGO A SAN BERNARDO.**

2 ½ kilómetros en primera clase en **TRANVIAS DE TALCA.**

2 ¼ kilómetros en primera clase en **TRANVIAS DE CONCEPCION Y TALCAHUANO.**

2 ¼ kilómetros en **AUTOBUS DE SANTIAGO.**

2 kilómetros en **FF. CC. DEL ESTADO.**

800 metros en **COCHES DE SANTIAGO.**

700 metros en **AUTOMOVILES DE SANTIAGO.**

TARIFA POR PASAJERO EN CIUDADES SUD-AMERICANAS

MANAOS . . . . 32 centavos (No tiene segunda clase).

SAO PAULO . . . 30 id. id.

BUENOS AIRES. . 25 id. id.

RIO DE JANEIRO . 22 id. id.

MONTEVIDEO . . 21 id. id.

SANTIAGO. . . . 10 id. en primera clase.

SANTIAGO. . . . 5 id. en segunda clase.

Los materiales que emplea la Empresa han triplicado y cuadruplicado de precio desde que están en vigencia las tarifas de diez y cinco centavos.

Los jornales de los obreros, a su vez, han triplicado, y se espera aún aumentarlos.

El material rodante vale hoy dos veces y media más; los capitales han encarecido y es casi imposible obtenerlos para tranvías.

¿No es justo y equitativo duplicar las tarifas de los tranvías de Santiago?

¿No es también de una elemental conveniencia para que se extiendan sus líneas, sin mayor alza de tarifas, a barrios obreros de modo que aumente la oferta de habitaciones y, por lo tanto, se produzca el abaratamiento en los arriendos?

¿No es también de gran conveniencia general que la Empresa invierta 80 millones de pesos, y dote a Santiago de un buen servicio de alumbrado público, y suministre fuerza barata para el fomento de las industrias y, en consecuencia, contribuya a aumentar los jornales y las oportunidades de permanente trabajo para el obrero?

PIANOS
GAVEAU
y ERARD

EL MEJOR SURTIDO de ROLLOS
para AUTOPIANOS de 88 NOTAS

Cada día es más creciente el éxito
de los famosos
PIANOS DUO-ART
AEOLIAN
considerados universalmente como
los mejores Pianos Automáticos.

UNICOS REPRESENTANTES:
CASA WEIL
ESTADO 357
SANTIAGO

El señor CLARO SOLAR (Presidente). — Y la Comisión propone conservar la situación actual.

El señor GARCES GANA (Ministro de Hacienda). — El Delegado Fiscal figura con 26 mil pesos en el proyecto de presupuesto, y actualmente gana 24 mil.

El señor CLARO SOLAR (Presidente). — La modificación no está con letra cursiva, como se hace cuando se introducen modificaciones al presupuesto del año anterior; pero realmente en la actualidad es de 24 mil pesos, y es lo que propone la Comisión.

Yo me refería a los ingenieros encargados de los trabajos de la Pampa. Las modificaciones de aumento contenidas en el proyecto del Gobierno han sido solicitadas desde hace tiempo para poder remunerar debidamente los delicados trabajos que tienen a su cargo los empleados a que me refiero.

Me limito a observar esto al señor Ministro.

El señor GARCES (Ministro de Hacienda). —El Delegado Fiscal ha representado en varias ocasiones la necesidad de aumentar estos sueldos.

El señor CLARO (Presidente). — Ofrezco la palabra.

Cerrado el debate.

Si no se pide votación, se dará por aprobada la partida en la forma propuesta por la Comisión.

Aprobada.

El señor QUEZADA. — Parece que hay un error de imprenta al final de esta partida, pues en el informe de la comisión se hace referencia al item nuevo que aparece antes del 1267, debiendo citarse el número 1277.

El señor SECRETARIO. — Hay un error de imprenta, señor senador. El item que se ha suprimido es el que figura antes del 1277, como dice su señoría.

El señor CLARO (Presidente).— En discusión la partida 14.a 'Comisión de Puertos".

El señor SECRETARIO. — La comisión dice:

"El item 1296 que consulta 550 mil pesos para construcción y reparación de muelles y malecones, ha sido trasladado al presupuesto de Industria y Obras Públicas, reduciendo la cuota del Ministerio de Hacienda en la indicada suma y aumentando en la misma la fijada para los gastos de aquel departamento".

El señor CLARO (Presidente).— Ofrezco la palabra.

Cerrado el debate.

Aprobada la partida con la modificación propuesta por la comisión, con mi voto en contra, porque creo que estos trabajos deben correr a cargo de la Comisión de Puertos. Con esto se va a desorganizar un servicio que actualmente está bien organizado.

El señor GARCES (Ministro de Hacienda). — Cuando se trató de este punto en la Comisión Mixta el Ministro llamó a los miembros de la Comisión de Puertos y les manifestó la misma duda que ahora insinúa el señor presidente; pero ellos expresaron que no veían inconveniente alguno para que se procediera en la forma propuesta en la Comisión, por cuanto los trabajos aludidos no están a cargo de la Comisión de Puertos; la cual corre sólo con los puertos en explotación.

El señor CLARO (Presidente).— La partida ya está aprobada en la forma indicada por la Comisión.

En discusión la partida 15, "Control del alcohol", en la forma propuesta por la Comisión Mixta.

El señor SECRETARIO. — Dice el informe de la Comisión:

"Dicha partida ha sido reemplazada como sigue:

"Partida 15, "Ley de alcoholes, número 3087, de 13 de Abril de 1916.

"Item. . . Para dar cumplimiento a la ley citada, $ 1.676,800".

El señor TORREALBA. — Desearía saber por qué se ha englobado esta partida en un sólo item. Entendía que la distribución hecha por items en el proyecto de Gobierno, correspondía a la inversión efectiva que había de tener.

Me parece que mientras más clara sea una ley, menos se presta a dificultades de interpretación y aplicación.

El señor FELIU. — El honorable senador por Concepción, señor Concha, pidió en el seno de la Comisión Mixta, que se refundieran las diversos items de esta partida en uno sólo. Para esto se tomó en consideración principalmente que aquellos items se referían a corporaciones extrañas al servicio público, y como se creyó que era preferible que este dependiera directamente del Ministerio de Hacienda, todos los miembros de la comisión aceptamos el procedimiento propuesto.

El señor CORREA. — La modificación introducida por la comisión no hace otra cosa que dejar que se cumpla la ley en la forma establecida en ella, porque en el proyecto venían reproducidas textualmente sus disposiciones. Es indudable que si se consulta una suma en globo, esta debe ser invertida en la forma establecida por la ley, que es bastante clara; sería por lo mismo redundante que ella fuera reproducida textualmente en la ley de presupuestos.

Esta es la razón que se tuvo presente en la Comisión para reducir la partida a un sólo item glosado en términos generales.

El señor TORREALBA. — Muy bien, señor presidente. Me parece perfectamente satisfactoria la explicación que se ha servido dar el honorable senador por Talca.

El señor CLARO SOLAR (Presidente). — Ofrezco la palabra.

Cerrado el debate.

Si no se pide votación, se dará por aprobada la partida en la forma propuesta por la Comisión Mixta.

Aprobada.

—Las partidas 16, "Variables generales", y 17, "Pensiones de gracia", se dieron por aprobadas con las modificaciones propuestas por la Comisión.

—Las partidas 18 "Servicio de deudas y garantía" y 19, "Comisión de Puertos", se dieron por aprobadas sin modificación.

—La partida 20 "Aduanas", se dió igualmente por aprobada sin modificación.

La partida 21, "Subvenciones, asignaciones, etc.", se dió por aprobada en la forma propuesta por la Comisión.

El señor SECRETARIO. — Partida 22, "Deuda pública", dice la Comisión:

"Se han reemplazado en la glosa del item 1655 "Página 167 del proyecto", las cifras veintiocho y veintinueve", por "treinta y treinta y uno"; "veinticuatro y veinticinco por "veintiséis y veintisiete"; y "veinte y veintiuno", por "veintidós y veintitrés".

El señor CLARO SOLAR (Presidente). — En discusión estos cambios correspondientes a los números de los semestres que hay que pagar y habría que rectificar las cantidades del gasto, según corresponda. Esto podría proponerse en la Cámara de Diputados.

El señor GARCES (Ministro de Hacienda). — Pediré los datos sobre el particular.

El señor CLARO SOLAR (Presidente). — Ofrezco la palabra.

Cerrado el debate.

Aprobada la partida con las modificaciones propuestas por la Comisión.

En discusión la partida 23 "Dirección General de Especies Valoradas".

La Comisión no propone modificaciones.

El señor TORREALBA. — Deseo llamar la atención del señor Ministro de Hacienda hacia una información que ha recibido el que habla, relativa a que en este servicio de especies valoradas, una buena parte del personal no goza de sueldos que se puedan calificar de bastantes para satisfacer sus necesidades o para remunerar la clase de servicio que desempeña.

El personal superior ha obtenido algunos aumentos en sus sueldos; según se me dice, pero no el personal inferior.

Como esta oficina presta grandes servicios y el papel que está llamada a desempeñar es de mucha importancia, yo espero que el señor Ministro habrá de investigar si es efectiva o no la información que ha recibido el que habla, de que el personal inferior tiene sueldos demasiado bajos.

Sabe la Honorable Cámara que en esta oficina se imprimen los billetes, las estampillas, el papel sellado, etc., y por la calidad y cantidad del trabajo que se ejecuta, se exige al personal ciertas condiciones especiales, tanto de competencia como de asiduidad. Allí no se puede faltar ningún día, y se han establecido reglas que no rigen en otros establecimientos. Me parece, pues, que estos obreros deben ser retribuídos en una forma equitativa, correspondiente a la calidad e intensidad del trabajo que se les exige.

Conozco la opinión que a este respecto tiene el honorable señor Ministro, y por lo tanto, confío en que si fuera efectiva la información que he recibido, su señoría tomará las medidas del caso para aumentar sus sueldos a ese personal.

El señor GARCES GANA. (Ministro de Hacienda). — El Ministro se había preocupado ya del interesante punto a que se ha referido el honorable senador por Santiago.

El Ministro se trasladó al establecimiento con el objeto de cerciorarse del trabajo que se hace y de la situación de los obreros; y poco después tuve el honor de volver allá, acompañado de algunos miembros de la Subcomisión que estudiaba el presupuesto, y todos pudimos imponernos de que las condiciones que se exigen a los obreros son excepcionales en cuanto a seriedad y honorabilidad, que su labor es delicada, de suerte que la remuneración debe guardar relación con las condiciones que se exigen a este personal verdaderamente seleccionado. En concepto del Ministro, este personal tiene títulos para gozar de una remuneración mayor que la que tiene, de manera que me parece muy atinada la observación del honorable senador; pero la verdad es que estas remuneraciones están por encima del jornal corriente de los obreros. Yo recuerdo haber preguntado a uno de los maestros cuánto ganaba, y me contestó que su salario era de $ 80 semanales. Es cierto que su trabajo es delicado, y el Ministro cree que el personal es acreedor a una mayor remuneración; pero, como ve el Honorable Senado, la suma de 80 pesos semanales es superior a los jornales que se pagan en Santiago, mucho más si se toma en cuenta que éste es un trabajo permanente. Sin embargo, repito que las condiciones de idoneidad exigidas a este personal, lo hacen acreedor a una remuneración generosa, y creo que se hace buena obra atendiendo a la observación del honorable senador por Santiago.

El señor TORREALBA.— Agradezco al señor Ministro su respuesta.

El señor CLARO SOLAR (Presidente). — Ofrezco la palabra.

Cerrado el debate.

Queda aprobada la partida y terminada la discusión del proyecto de presupuesto del Ministerio de Hacienda.

Reforma de la ley de impuesto sobre tabacos

El señor CLARO SOLAR (Presidente). — Está en el primer lugar de la tabla el proyecto sobre remate de terrenos salitrales.

El señor GARCES GANA (Ministro de Hacienda). — El honorable senador por O'Higgins, que se encuentra ausente, ha manifestado su deseo de intervenir en la discusión del proyecto de venta de terrenos salitrales, de manera que me permitiría insinuar la conveniencia de continuar la discusión de la ley de tabacos.

El señor CLARO SOLAR (Presidente). — El Senado ha oído el deseo del señor Ministro. Si no hay inconveniente podríamos continuar en la discusión de la ley de tabacos.

Acordado.

Está pendiente la discusión del artículo 5.o propuesto por la Comisión, referente al impuesto a los tabacos importados, en el cual se ha formulado una indicación.

El señor SECRETARIO. — La indicación es para que en vez de "Los cigarros puros, cigarrillos y tabacos importados cualquiera que sea su procedencia, **pagarán el doble del impuesto** fijado en el artículo anterior", se diga: "pagarán el 50 por ciento del impuesto fijado en el artículo anterior".

El señor CLARO SOLAR (Presidente). — Si ningún señor senador hace uso de la palabra sobre esta indicación, yo me voy a permitir indicar que el proyecto de la Cámara de Diputados consulta una graduación que aumenta según la clase de tabaco de que se trate; estableciendo para el tabaco picado precisamente un aumento de ciento por ciento, para los cigarros un aumento inferior a cincuenta por ciento y para los cigarrillos una de cuarenta por ciento, puesto que en el artículo 4.o fija para los cigarrillos importados cuarenta por ciento sobre el precio de venta, mientras que para los cigarros puros importados es de treinta por ciento y para los puros nacionales es de veinte por ciento; de manera que hay un aumento de cincuenta por ciento. Para los cigarrillos importados el aumento es de cuarenta por ciento, y para los nacionales el veinticinco por ciento; mientras que para el tabaco picado es de cincuenta por ciento sobre el precio de venta para el importado, y veinticinco por ciento sobre el precio de venta para el nacional. De manera que la escala es diversa.

La comisión propone igualar la totalidad y fijar un aumento para todos de ciento por ciento, o sea, el doble de lo que se ha fijado para los de fabricación nacional.

Para consultar la idea propuesta por el honorable senador por Maule se podría mantener el cincuenta por ciento de aumento sobre los cigarros puros, el setenta y cinco por ciento sobre los cigarrillos y el ciento por ciento sobre los tabacos. De esta manera se consultaría la graduación propuesta por la H. Cámara de Diputados.

El señor GARCES (Ministro de Hacienda). — Estimo que es muy justificado un aumento de cincuenta por ciento en todos estos artículos, cigarros, cigarrillos y tabacos. Es verdad que actualmente el gravamen es el doble, pero con relación a un impuesto ínfimo; así, un puro nacional, que vale un peso, paga cinco centavos de impuesto y un puro extranjero del mismo precio pagaría cinco centavos.

Hoy día un cigarro puro nacional de valor de un peso, paga veinticinco centavos y un cigarro extranjero del mismo precio paga cincuenta centavos, de manera que en lo que se propone hay mayor diferencia de lo actualmente establecido.

Por otra parte, es necesario recordar que estos cigarros puros importados pagan un derecho aduanero que alcanza a siete pesos oro, o sea de quince pesos moneda corriente por kilógramo, de manera que un cigarro de diez gramos de peso, va a pagar quince centavos, además del gravamen que le impone la ley en discusión, por lo cual el impuesto total, se aproxima mucho al ciento por ciento.

Por esta circunstancia la industria nacional ha triunfado con mucho sobre la extranjera, hasta el punto de que durante el año último se vendieron cigarros importados por valor de dos millones de pesos, mientras que se vendían cigarros y cigarrillos nacionales por valor de cien millones de pesos.

Tomando como base el impuesto del ciento por ciento que se propone, creo que se crearía para los cigarros importados una situación verdaderamente prohibitiva, hasta el punto de que sólo podrían entrar de contrabando.

Por estas razones acepto la indicación formulada para que se diga: "pagarán un cincuenta por ciento más en vez de decir: "pagarán el doble".

El señor CLARO SOLAR (Presidente). — Ofrezco la palabra.

Ofrezco la palabra.

Si no se pide votación se dará por aprobada la indicación formulada.

Aprobada.

El señor CORREA. — Me atrevería a formular indicación para que prorrogáramos la presente sesión hasta las siete de la tarde, a fin de poder terminar la discusión del proyecto.

El señor CLARO SOLAR (Presidente). — Si no hay inconveniente quedaría acordado prorrogar la sesión hasta la hora indicada.

Queda así acordado.

El señor SECRETARIO. — "Artículo 5.o — En este artículo que debe pasar a figurar con el número sexto, suprimir en el inciso primero la frase "establecido en el artículo anterior" y la palabra "las".

Además, suprimir los incisos 4.o, 5.o y 6.o de dicho artículo".

Quedaría el artículo así:

"Artículo 6.o La percepción del impuesto se hará por medio de fajas especiales que llevarán consignado el precio máximo en que pue de ser vendida la mercadería.

Esta faja se adherirá en cada paquete de tabaco o de cigarrillos y en cada cigarro antes de que salgan de las aduanas o de las fábricas, en forma que los paquetes o cajas no puedan ser abiertos sin que se rompan las fajas.

El comerciante que elevare el precio de la mercadería a un tipo superior del indicado en la faja con que aquélla haya salido de la fábrica o aduana, deberá agregar el número de fajas de impuesto correspondientes al aumento de precio.

Las marquillas para cigarrillos y tabacos elaborados deberán cubrir enteramente el contenido de los paquetes, los que se harán en la forma y condiciones que establezca el reglamento".

Los incisos que la Comisión pide que se supriman dicen:

"En los casos en que el importador haya de vender los cigarros en cajas cerradas, declarará la cantidad de éstas, que va a dar al expendio en tales condiciones; en las cerraduras de estas cajas se colocará, antes que salgan de las aduanas, la faja correspondiente a la suma del impuesto que afectaría a cada cigarro, y llevará además una marca a fuego que diga: "para vender cerrada".

Estas cajas solo podrán ser vendidas al consumidor cerradas, y el importador o comerciante que las abra incurre en multa de quinientos a mil pesos por cada infracción, y la mercadería caerá en comiso.

Se presume de derecho que las cajas han sido abiertas, siempre que las fajas de impuesto colocadas sobre las cerraduras, se encuentren rotas o hayan sido despegadas".

El señor CLARO SOLAR (Presidente). — En discusión el artículo con las modificaciones propuestas por la Comisión.

Estas modificaciones se refieren a la internación y significan que toda caja debe ser abierta en la aduana para ponerle a cada cigarro la faja del impuesto.

El señor FREIRE. — Creo que esta medida va a producir una verdadera dificultad, por el recargo enorme que va a tener la Aduana en fiscalizar cada cigarro, uno a uno.

El señor CLARO SOLAR (Presidente). — ¿No formula indicación su señoría?

El señor FREIRE. — No, señor; pero desearía saber qué motivos ha tenido la comisión para proponer esta modificación.

El señor CLARO SOLAR (Presidente). — El motivo ha sido, evidentemente, el que cada cigarro pague forzosamente el impuesto, y además, para que en las cajas que se vendan cerradas, se pague el impuesto en la misma caja, a fin de evitar las sustracciones.

Si ningún señor senador lo hace, yo formularía indicación para mantener estos incisos; hay necesidad de dar esta facilidad a los consumidores de tabaco habano que desearan, naturalmente, la seguridad de que los cigarros que compran han sido lo menos manipulados posible.

Por otra parte, el procedimiento de fiscalización no gravará grandemente a los empleados de Aduana, porque el procedimiento para eso es sencillo y se practica en todas las aduaans del mundo.

El señor BESA. — Yo no entiendo bien esto. ¿Se van a abrir entonces todas las cajas de cigarros...?

El señor GARCES GANA. (Ministro de Hacienda). — Esperaba oir la opinión de los señores senadores sobre este punto, y he escuchado con mucho agrado al señor Presidente, porque abundo en las mismas ideas.

Los cigarros habanos importados vienen envueltos en papel impermeable y si se les desenvuelve, los cigarros pueden sufrir perjuicios. Si su fiscalización pudiera hacerse sin deshacer el envoltorio y siempre que no sufrieran perjuicio los intereses fiscales, yo estimo que debería mantenerse como una facilidad que es muy apreciada por el público. En la práctica se ha podido descubrir que hay un abuso en el sistema actual, porque, no existiendo esta pena que se pone para los que rompieren el sello, una caja abierta nunca se acaba, puesto que en la venta al menudeo se pueden colocar en esas cajas otros cigarros sin pagar el derecho correspondiente. De ahí el que se haya establecido una marca de fuego que dice: "Para vender cerrada". En estas cajas se presume que han sido abiertas si la faja ha sido rota o despegada.

En cuanto al derecho no hay diferencia alguna, porque hay que poner sobre la caja una estampilla de valor equivalente al total del impuesto que afectaría a cada cigarro separadamente. Entonces evitando el abuso, no hay por qué no mantener esta facilidad. Por lo demás, esto ha sido muy discutido en la Cámara de Diputados, y si aquí se modifica, volverá a ser objeto de nueva discusión. Por eso yo me permitiría pedir que se mantuviera este artículo en la forma indicada.

El señor CLARO SOLAR (Presidente). — En discusión la indicación formulada, conjuntamente con el artículo.

El señor BESA. — Parece que hubiera una contradicción entre la idea manifestada por el señor Ministro y la manifestada por el señor Presidente. El señor Ministro quiere que las cajas no se abran y yo creo que así debe ser. Los cigarros puros vienen amoldados en las cajas, de tal suerte que toman una forma casi rectangular, y envueltos en un papel impermeable que si se rompe, descompone el cigarro. Yo soy un poco aficionado a los cigarros puros, como muchos de mis honorables colegas, y creo que no se debe romper la caja porque el cigarro se seca.

Varios señores **SENADORES.** — Estamos de acuerdo.

El señor CLARO SOLAR (Presidente). — Eso está bien cuando se trata de vender una caja entera; pero para la venta al menudeo, hay que abrir la caja para poner la faja a cada cigarro y justificar así el pago del impuesto. En las fábricas chilenas es muy sencillo poner la faja antes de cerrar las cajas; pero para los cigarros importados, forzosamente habrá que abrir la caja. Esta es una operación que a primera vista parece difícil; pero que en la práctica es sumamente sencilla y se usa en todas partes del mundo donde se cobra este impuesto.

El señor EDWARDS. — A mí me asiste una duda. En los clubs por ejemplo, se vende a los socios cigarro por cigarro...

Gran Baratura

BOLILLOS,
ENCAJES,
PANUELOS,
GUANTES,
MEDIAS,
MALETINES, etc

El Encaje Italiano
AHUMADA 210

SOLO A $ 22 EL PAR

Calzado "Colle"

EL CALZA S RIVAL

SOLO A $ 2

Liquidamos calzado para señoras, n fino, de extraordinaria duración y elegante forma. Ha umeración completa.

Realizamos otro saldo de calzado, bién de clase superior, a $ 15 par.

Otro saldo de calzado nacional, lo idamos a $ 9 par.

De ricos corsés, y no caros, o mos un excelente surtido.

LA FLOR D L DIA

SAN ANTONIO 98, Esq. DE MON — CASILLA 3089

El señor FREIRE. — Pero ya tiene la faja. La idea es que el cigarro vendido en cualquiera parte debe tener la faja de impuesto.

El señor CLARO SOLAR (Presidente). — Tal vez es distinto el caso tratándose de un club, que es una institución privada, que compra los cigarros en cajas cerradas y los distribuye después entre sus socios.

El señor GARCES (Ministro de Hacienda). — Es posible que los mismos comerciantes manden las fajas a La Habana u otros lugares de procedencia de los cigarros, para que éstos traigan la faja puesta desde la fábrica; en tal caso, bastará abrir una que otra caja para constatar que traen la faja de impuesto.

El señor CLARO SOLAR (Presidente). — Esta sería cuestión Reglamento, debiendo tomarse algunas precauciones para sa quiénes han mandado fajas al tranjero y qué cantidad para ev falsificaciones.

Ofrezco la palabra.

Si no se exige votación, daré aprobado el artículo en la no objetada; y, asimismo, la cación del señor Ministro, mantener los incisos a que referido.

Acordado.

En discusión el artículo

El señor SECRETARIO. — "Art. 6.o Los fabricantes, impor y comerciantes de tabacos be rán colocar en su establec nto, a la vista del público, u hoja impresa o escrita a máqu con caracteres visibles, en la gure un detalle de las especies adas, con sus precios de venta pecti vos".

No tiene modificaciones a Co misión.

El señor CLARO SO (Presidente). — Aprobado e tículo.

En discusión el art. 7

El señor SECRETAR "Art. 7.o Queda prohibida la nación y venta de tabacos pica sin empaquetar, la de cigarr y cigarros puros pequeños s , cualquiera que sea su proc cia".

La Comisión propo suprimir la frase que dice "y rros puros pequeños".

El señor CLARO esidente). —La Comisión prop prohibir la internación y ve e tabaco y cigarrillos sueltos in embargo, permite la vent cigarros puros chicos sueltos o que esta es una contradicc

El señor GARCE Ministro de Hacienda). — Yo viso la razón que se ha teni para proponer esta modificaci

El señor CLARO LAR (Presidente). — El ho ble Ministro pide que se mante la frase "y los cigarros puros ueños".

Ofrezco la pala

Ofrezco la pala

Cerrado el deb

Si no se exige ción se dará por aprobado el ulo en la forma propuesta p a H. Cámara de Diputados.

Aprobado.

El señor SEC ARIO. — "Artículo 8.o — Se sume de derecho que está de ada a la venta toda mercader ravada por la presente ley y se hallare en un local de exp o".

La Comisión pone redactarlo en esta for "Toda mercadería gravada po presente ley y que se hallare un local de expendio sin ha pagado la contribución corr ndiente, infrinje las disposic es de la presente ley".

El señor G CES (Ministro de Hacienda). — rece que no hay inconveniente ra aceptar la redacción prop a por la Comisión, que co a exactamente la misma idea artículo propuesto por la Cám de Diputados.

El señor RO SOLAR (Presidente). — ezco la palabra.

Ofrezco l labra.

Cerrado ebate.

Si no se votación se dará por aprobad l artículo en la forma propues por la Comisión.

Aprobad

El señor CRETARIO. — Título III. — el comercio:

Artículo o Los productores, fab ntes, importadores y comerciantes de tabacos, deberán inscri antes de empezar su giro, en registros de la Dirección de I stos Internos, y estarán obli g a llevar la contabilidad que d mine el Presidente de la Re ca y a exhibir sus libros do la Dirección General de uestos Internos los solicite. tarán obligados además a plir estas mismas disposiciolos que ejerzan este giro por argo de otras personas, como comisionistas y martilleros.

El señor CONCHA (don Juan rique). — Desearía saber en situación quedan los pequeños productores quienes generalmente no sólo no saben llevar los libros sino que ni siquiera saben leer.

El señor GARCES GANA (Ministro de Hacienda). — Los pequeños productores están regidos por la disposición del artículo primero.

El señor FREIRE. — Debe, entonces, suprimirse del artículo en discusión la palabra "productores". Hago indicación en este sentido.

El señor CLARO SOLAR (Presidente). — En discusión la indicación.

El señor GARCES GANA (Ministro de Hacienda). — Convendría recordar la forma en que quedó aprobado el artículo 1.o

El señor CLARO SOLAR (Presidente). — Creo que se aprobó en la forma propuesta por la Comisión, es decir, imponiendo a los cultivadores de tabaco la obligación de enviar a la Dirección General de Impuestos Internos, antes del 1.o de Enero de cada año, un estado superficial que indique la extensión superficial que hayan plantado y antes del 1.o de Junio otro estado que indique el peso total del tabaco cosechado, quedando sometidos a las reglas de inspección, fiscalización y demás que determinen los reglamentos, y se agregó un inciso que dice que los propietarios o arrendatarios podrán hacer estas declaraciones.

El señor GARCES GANA (Ministro de Hacienda). — Siendo así no se necesita en el artículo en discusión poner la palabra "productores" y por mi parte acepto la indicación que se ha hecho para suprimirla.

El señor CLARO SOLAR (Presidente). — Si no hay inconveniente quedará aprobado el artículo en la forma propuesta por la Comisión, pero con la supresión de la palabra "productores".

Queda así acordado.

El señor SECRETARIO. — Art. 10. Los propietarios de fábricas, los importadores y comerciantes estarán obligados a permitir la inspección del personal que exhiba la certificación de identidad firmada por el director general de Impuestos Internos. Esta inspección podrá hacerse en todos los almacenes, dependencias y depósitos del establecimientos cada vez que la Dirección necesite comprobar la estricta observancia de esta ley y del reglamento respectivo.

Los productores de tabacos permitirán la inspección del personal en los fundos y bodegas y en todo local que pueda servir para guardar tabaco.

Igual inspección podrá efectuarse en los vapores que hagan el comercio de cabotaje.

La Comisión propone redactar el inciso primero en los términos siguientes:

"Los propietarios de fábricas, los importadores y comerciantes estarán obligados a permitir la inspección del personal de la Dirección General de Impuestos Internos que exhiba la certificación de identidad firmada por el director general. Esta inspección podrá hacerse en todos los almacenes, dependencias y depósitos del establecimiento cada vez que la Dirección necesite comprobar la observancia de esta ley y del reglamento respectivo."

El señor CLARO (Presidente). —Ofrezco la palabra.

Cerrado el debate.

Si no se pide votación se dará por aprobado el artículo con la modificación propuesta.

Aprobado.

El señor SECRETARIO.—Art. 11. Para los efectos de los inventarios, revisiones y comprobaciones de que trata esta ley, los productores, fabricantes, importadores y comerciantes, deberán proporcionar a los funcionarios de la Dirección de Impuestos Internos todos los elementos que se requieran.

La Comisión propone substituirlo por el siguiente:

"Los productores, fabricantes, importadores y comerciantes deberán practicar los inventarios, revisiones y comprobaciones de que trata esta ley y que les exijan los funcionarios de la Dirección General de Impuestos Internos."

El señor GARCES GANA (Ministro de Hacienda). — Yo recomendaría la reducción que propone la Comisión, porque a mi juicio es suficiente el procedimiento que indica.

El señor CLARO (Presidente). —Ofrezco la palabra.

Cerrado el debate.

Si no se pide votación se dará por aprobado el artículo en la forma propuesta por la Comisión.

Aprobado.

El señor SECRETARIO.—Art. 12. Los artículos gravados por la presente ley no podrán ser extraídos de las aduanas ni de las fábricas, sin que los importadores y fabricantes hayan dado cumplimiento previo a los requisitos siguientes:

a) Hacer una declaración por escrito a la Dirección General de Impuestos Internos, del precio a que se venda al consumidor la mercadería gravada con relación a ese precio;

b) Colocarle las fajas del impuesto; y

c) Obtener la guía de libre tránsito que deberá acompañar a la mercadería.

La persona que sin ser comerciante, importe para su consumo particular cualquiera de los artículos gravados por la presente ley, deberá pagar antes de extraer la mercadería de aduana, la contribución que le corresponde de acuerdo con el precio comercial que le fije la Dirección General de Impuestos Internos.

La Comisión propone:

Substituir la conjunción "i" por "o", y suprimir la palabra "previo" en el inciso 1.o

En la letra a) del mismo artículo, suprimir la frase final "con relación a ese precio", y redactar la letra c) como sigue:

"c) Obtener guía de libre tránsito para la movilización de la mercadería". En el inciso final, agregar la palabra "la" antes de la de "aduana".

El señor CLARO SOLAR (Presidente).—Ofrezco la palabra.

El señor FREIRE. — Aquí habría que hacer una modificación en la letra b), agregando "siempre que no sea por caja cerrada".

El señor CLARO SOLAR (Presidente). — Se colocarán como deben colocarse, porque se trata del artículo gravado.

El señor GARCES GANA (Ministro de Hacienda). — La intención es que si se importa una caja cerrada se ponga el impuesto.

El señor CLARO SOLAR (Presidente).—Ofrezco la palabra.

Cerrado el debate.

Si no se pide votación daré por aprobado el artículo 12 en la forma propuesta por la Comisión.

El señor CORREA. — En el artículo 9.o se acaba de suprimir la palabra "productores"; sin embargo, en el artículo 11, que acabamos de aprobar se habla otra vez de productores, de manera que habría que suprimir esa palabra.

El señor CLARO SOLAR (Presidente). — Esto afecta a la existencia en bodega. Está bien. Se trata de otra cosa.

Queda aprobado el artículo 12.

En discusión el artículo 13.

El señor SECRETARIO.—Art. 13. Se prohibe la venta al detalle en el local de la fábrica, entendiéndose por tal, el edificio y los anexos en que ella funcione.

Queda prohibido igualmente a los importadores, comerciantes y fabricantes, tener fajas o estampillas de impuesto que hayan sido usadas.

Se presume (de derecho) que han sido usadas, las fajas que se encuentren en los establecimientos de los comerciantes y que no estén adheridas a la respectiva mercadería.

La Comisión propone reemplazar en el inciso 2.o, la frase, final, "que no hayan sido usadas", por la de "que no estén adheridas a la mercadería", y suprimir el inciso 3.o.

El señor CLARO SOLAR (Presidente). — Ofrezco la palabra.

El señor GARCES GANA (Ministro de Hacienda). — Creo que valdría la pena mantener la estructura general del artículo 13, porque después que fué aprobada la forma de pago del impuesto habría una verdadera inconsecuencia en presumir de derecho que se comete un fraude por haber estampillas que no estén adheridas a la mercadería, cuando puede ocurrir el caso de tener esas fajas para agregarlas complementariamente. Por eso me parece que vale la pena mantener el artículo y suprimir en el inciso 3.o, las palabras "de derecho".

El señor CLARO SOLAR (Presidente). — En discusión la indicación del señor Ministro, conjuntamente con el artículo, es decir, suprimir únicamente las palabras "de derecho", en vez de las modificaciones propuestas por la Comisión.

Ofrezco la palabra.

Cerrado el debate.

Si no se pide votación, se dará por aprobado el artículo en la forma propuesta por el señor Ministro.

Aprobado.

Si no se pide votación, se dará por aprobado el artículo en la forma propuesta por el señor Ministro

Aprobado.

—El artículo 14.o se dió tácitamente por aprobado, por no tener modificaciones. Dice así: "Art. 14. Los tenedores de máquinas picadoras y elaboradoras de tabacos las inscribirán en la Dirección General de Impuestos Internos".

El señor SECRETARIO. — Título IV. — De las penas y aplicaciones. — "Art. 15. — En caso de comprobarse mala fe en prestar las declaraciones exigidas, de resistencia o entorpecimiento para permitir las inspecciones de que tratan los artículos 3.o, 9.o, 10.o y 11.o, el infractor pagará una multa de doscientos a mil pesos, sin perjuicio de que se practiquen las operaciones de inspección con el auxilio de la fuerza pública".

La comisión propone redactarlo en los siguientes términos:

"Los que pusieren resistencia o entorpecimiento para permitir las inspecciones de que tratan los artículos 3.o, 10.o, 11.o y 12.o, y los que de mala fe prestaren declaraciones inexactas, pagarán una multa de doscientos a quinientos pesos, sin perjuicio de que se practiquen las operaciones de inspección con el auxilio de la fuerza pública".

El señor CLARO (Presidente) — Con respecto al rubro de este título, creo que sería mejor decir: "De las penas y su aplicación".

Ofrezco la palabra.

Si no se pide votación, se dará por aprobado el artículo en la forma propuesta por la comisión, modificando el rubro del título en la forma que he indicado.

Acordado.

Convendría también facultar a la Mesa para concordar las referencias de los diversos artículos de esta ley.

Acordado.

En discusión el artículo 16.o.

El señor SECRETARIO. — "Art. 16.o. La omisión de las inscripciones y declaraciones establecidas en los artículos 1.o, 9.o y 14.o, será penada con una multa de doscientos a mil pesos y la plantación será destruída y el tabaco y maquinaria serán decomisados".

La comisión propone suprimir las palabras "inscripciones y" y la frase final "y la plantación será destruída, etc."

—Tácitamente se dió por aprobado el artículo en la forma indicada por la Comisión.

El señor SECRETARIO. —"Art. 17.o — Las especies gravadas que fueren sustraídas, vendidas o encontradas sin el impuesto legal, caerán en comiso. El infractor será penado con una multa igual a diez veces el valor de los derechos fijados para la especie multa que en ningún caso será inferior a cien pesos, ni superior a diez mil pesos.

Serán igualmente decomisadas las maquinarias y útiles de fabricación.

El tabaco en hoja no declarado o que se movilice sin guía de libre tránsito, caerá en comiso y el poseedor incurrirá en una multa de doscientos a mil pesos.

Se presume de derecho vendida clandestinamente toda partida de tabaco, cigarros y cigarrillos que no apareciere como existente en la fábrica o establecimiento siempre que en balances anteriores, firmados por el propietario o sus representantes o empleados, hubiere constancia de su existencia".

La comisión propone redactar la segunda parte del inciso primero en la forma siguiente:

"El infractor será penado con una multa igual a cinco veces el valor de los derechos fijados para la especie, multa que en ningún caso será inferior a cien pesos ni superior a diez mil pesos".

El señor RIVERA. — Permítase el señor presidente. En un artículo que ya ha sido aprobado, el número, 16, se dice:

"La omisión de las inscripciones y declaraciones establecidas, etc."

Yo creo que sería conveniente cambiar la palabra "establecidas" por "ordenadas".

El señor CLARO SOLAR. — Si no hay inconveniente, quedará así acordado.

Acordado.

Ofrezco la palabra sobre el artículo 17.

Ofrezco la palabra.

Cerrado el debate.

Si no se pide votación, se dará por aprobado el artículo en la forma propuesta por la comisión.

Aprobado.

El señor SECRETARIO. — "Art. 18. — Toda persona que fuere sorprendida en delito infraganti de defraudación fiscal, ya sea vendiendo cigarros, cigarrillos, tabacos, etc., sin el impuesto legal, ya sea elaborando esas mismas especies clandestinamente, o sin dar cumplimiento a las formalidades establecidas en la presente ley para los fabricante de tabacos, será penada con prisión de treinta a sesenta días, conmutables en multa a razón de cinco pesos por cada día, sin perjuicio de las sanciones establecidas en el artículo 17.

Para hacer efectivas estas sanciones el delincuente será puesto inmediatamente a disposición de la justicia correspondiente, quien fallará en el plazo de veinticuatro horas, condenando o absolviendo al inculpado.

El señor EDWARDS. — Supongo que esto no se referirá a las personas que tienen en su casa una pequeña máquina para hacer cigarrillos para su uso particular.

Yo tengo una de estas maquinitas y no querría que por eso se me arrastrara hasta la cárcel.

El señor CONCHA (don Juan Enrique). — Su señoría tiene fuero...

El señor CORREA.— La ley estima fabricante al que elabora más de cinco kilos diarios.

El señor RIVERA. — Y siempre que sea para comerciar...

En este artículo se usa la palabra "etc". En las leyes esa palabra es inconveniente o no tiene razón de ser; de manera que pido se suprima.

El señor CLARO SOLAR (Presidente). — En la palabra tabacos está comprendido el rapé.

El señor RIVERA. — Por supuesto.

El señor CLARO SOLAR (Presidente). — Queda aprobado el artículo quintando la palabra "etc."; y sustituyendo la conjunción "y" por "o", entre las palabras "cigarrillos" y "tabacos".

El señor SECRETARIO. — El artículo 19, que pasa a ser 20, lo sustituye la Comisión por el siguiente:

"Las responsabilidades pecuniarias procedentes de las infracciones de la presente ley, tendrán la misma preferencia que el número 6.o del artículo 2474 que el Código Civil fija a los créditos del Fisco por impuestos devengados".

El señor CLARO SOLAR (Presidente). — En discusión.

Esta redacción del artículo me ofrece una duda, porque el número 6.o del artículo 2472 del Código Civil establece privilegios para los créditos del Fisco por impuestos devengados; y el proyecto de la Cámara de Diputados ha querido establecer algo más: que el pago del impuesto establecido por esta ley y el pago de las responsabilidades pecuniarias procedentes de su infracción, gozarán de privilegio especial, con preferencia a cualquier otro crédito y gravarán todas las mercaderías, edificios y terrenos de las fábricas y sus anexos, productos en existencia y los materiales de elaboración.

El señor GARCES GANA (Ministro de Hacienda). — Por eso es preferible la redacción que tiene actualmente.

El señor RIVERA. — Podrían ponerse las palabras "establece para" en lugar de "fija".

El señor CLARO (Presidente). —La idea del señor Ministro es mantener el artículo 19 tal como lo ha dejado la Cámara de Diputados, abandonando la redacción que propone la Comisión.

El señor CORREA. — Yo creo, señor Presidente, que esta disposición va a producir más de alguna situación delicada y sería preferible dejarlo para segunda discusión, a fin de estudiarlo con más detenimiento.

El señor CLARO (Presidente). —Mantener el artículo en la forma propuesta por la Comisión equivale a no decir nada, pues es sabido que el Código Civil establece que los impuestos gozan de preferencia en su cobro.

Decirlo nuevamente sería una redundancia.

El señor CORREA.— Yo pediría segunda discusión para ese artículo.

El señor CLARO SOLAR (Presidente). — Se necesita que sta petición sea apoyada por dos señores senadores.

El señor EDWARDS. — o la apoyo, señor Presidente.

El señor ZAÑARTU (don Héctor). — Yo también.

El señor RIVERA. — fin de que avancemos en el despacho de este proyecto, ¿no sería ejor autorizar a la Mesa par que, de acuerdo con el señor Ministro, redactara el artículo?

El señor TORREAL A. — Y en ese caso, no quedar el artículo para segunda discu ón...

El señor CLAR SOLAR (Presidente). — Entiendo que lo que se desea es dejar el claro que la propiedad raíz pued ser hipotecada sin perjuicio del impuesto.

Quedará aprobad el artículo y se le redactará conforme al deseo de los honorables enadores.

El señor Rivera — ¿Por qué no regularizamos la continuación de la sesión, acordado la prórroga hasta que termin la discusión de este proyecto?

El señor CLA O SOLAR (Presidente). — Si n hay inconveniente, así se hará.

Acordado.

En discusión el artículo 20.

El señor S REARIO.— "Art. 20. Las infra iones de las demás disposiciones de la ley y reglamentos respecti s a que deben sujetarse los roductores, fabricantes o importa res, comerciantes y poseedores de tabacos, serán penadas con u multa de ciento a mil pesos, y l mercadería afectada por la infrac ón caerá en comiso.

El señ CLARO SOLAR (Presidente). — La Comisión propone cambiar palabra "mil" por "quinientos", y suprimir la frase final: "y la m rcadería afectada por la infracció caerá en comiso".

El se r RIVERA. — El com so es la anción más efectiva. ¿C mo vam a quitarla?

El se r ZAÑARTU (don H tor). — Es preferible el art lo en la f ma que viene de la Cámara d Diputados.

El se r CLARO SOLAR Presidente). — Ofrezco la palab

Cerrad el debate.

Si no pide votación, d á por aprobado el artícul en l forma en que lo aprobó la Hono able Cámara de iputados

Aproba o.

El seño SECRET RIO. — "Título V. Del pro dimiento judicial".

Art. 21. El em eado encargado de la fiscalizaci del impuesto que sorprendier la infracción de cualquiera de l disposiciones de la presente ley de su reglamento, comunicará in diatamente lo ocurrido al Direc r General de Impuestos Inter s, quien procederá a exigir el e ero de la multa y a dar cuent n seguida, a la justicia ordinar , debiendo conocer en estos de ncios el juez de turno en lo ci .

El mism mpleado del impuesto podrá r ener en su poder y a la orden d Juzgado, las mercaderías que hubieren pagado la contribuci respectiva y los objetos y quinarias afectas a las infraccio s denunciadas, y tomar las medi pertinentes a asegurar el pago de los derechos y de la multa.

El s ñor CLARO SOLAR (Presid te). — La Comisión propone agr ar como 3.o el inciso 2.o del art ulo 18. Habría que cambiar l umeración para el efecto de la d .

fréezco la palabra.

Cerrado el debate.

Si no se pide votación, quedaría aprobado el artículo en la forma propuesta por la Comisión.

Aprobado.

El señor SECRETARIO. — "Art. 2 . El infractor que no se conforme con la aplicación de la multa, podrá, en el plazo fatal de cinco días después de notificado, ocurrir ante el juez que conoce de la denuncia, quien fallará breve y sumariamente, citando a comparendo y pudiendo practicar de oficio las diligencias que creyere conveniente para el mejor esclarecimiento de los hechos denunciados. El comparendo deberá tener lugar con asistencia de las personas que concurran".

El señor CLARO SOLAR (Presidente). — La Comisión propone reemplazar las palabras "de las personas", por "de la parte partes".

Ofrezco la palabra.

Cerrado el debate.

Si no se pide votación, se dará por aprobado el artículo en la forma propuesta por la Comisión.

Aprobado.

El señor SECRETARIO.— Art. 23. En el caso del artículo anterior, el Juez de Letras no dará curso a la reclamación del infractor, sin tener constancia escrita del tesorero fiscal respectivo, de haberse enterado la multa en arcas fiscales, o de haberse asegurado suficientemente su pago por medio de una consignación hecha en un Banco a la orden del Juzgado, por el importe de dicha multa.

El señor CLARO SOLAR (Presidente). — La Comisión no propone ninguna modificación a este artículo.

Aprobado.

Igualmente se dió por aprobado, por asentimiento tácito, el artículo 24, que no tenía modificaciones, y que dice:

"Art. 24. — Si el infractor una vez ejecutoriada la resolución, se resistiere a pagar la multa o no pudiere hacerlo, el Juez de Letras del departamento, de oficio o a petición de parte, hará clausurar la fábrica o el establecimiento respectivo, y el infractor sufrirá la detención de un día de prisión por cada diez pesos, no pudiendo exceder de sesenta días".

El señor SECRETARIO.— "Artículo 25. — Sólo será apelable la sentencia definitiva, y el Tribunal de Alzada fallará sin más trámite que fijar un día para la vista de la causa".

La comisión propone reemplazar la frase inicial "sólo será apelable", por la de "será solamente apelable".

El señor CLARO SOLAR (Presidente). — Esto quiere dec que no hay lugar a casación.

El señor RIVERA. — Si es esa la idea, sería mejor redactar el artículo diciendo "La sentencia definitiva será sólo suscept ble del recurso de ap lación y l Tribunal de Alzada allará sin más trámite que fijar d a para la vista de la causa".

—Tácitamente se dió por aprobado el artícul en la forma indicada por el señor senador por Valparaíso.

El señor SECRETARIO. —"Título VI del F mento Industrial: Art. 26. — Se declaran libre del impuesto es ablecido en el artículo 4.o los abacos de producción nacional q e se exporten".

La Comisión propone agregar después de la palabra "exporten" la siguiente frase final: "En las condiciones fi das por el reglamento".

—Tácitamente se dió por aprobado este artículo, con la modificación propuesta por la comisión.

El señor SECRETARIO. — "Artículos transitorios.

Art. 1.o Se autoriza al Presidente de la República para que invierta hasta la suma de veinte mil pesos en los gastos que demande la aplicación de la presente ley".

—Tácitamente se dió por aprobado este artículo, sin modificaciones.

El señor SECRETARIO.—"Artículo 2.o. — Completarán el pago del impuesto fijado por la presente ley, todos los artículos por ella gravados que existan en las fábricas, almacenes o depósitos, a la fecha en que ella entre en vigor, debiendo cubrirse la diferencia entre el impuesto establecido por las leyes anteriores y el que ahora se fija, por medio de nuevas fajas".

La Comisión propone suprimir las palabras "por ella" y "ella".

El señor CLARO SOLAR (Presidente). — Ofrezco la palabra.

Ofrezco la palabra.

Cerrado el debate.

Si no se pide votación se dará por aprobado el artículo en la forma propuesta por la Comisión.

Aprobado.

El señor SECRETARIO. — La Comisión propone un tercer artículo transitorio redactado en los siguientes términos:

Se derogan todas las leyes preexistentes sobre la materia qu en esta ley se trata.

El señor CLARO SOLAR (Presidente). — Ofrezco la pal

Ofrezco la palabra.

Cerrado el debate.

Si no se pide votación, se dará por aprobado el artículo.

Aprobado.

El señor SECRETARIO. — Artículo 3.o La presente ley regirá sesenta días después de su publicación en "El Diario Oficial".

El señor CLARO SOLAR (Presidente). — Ofrezco la palabra.

Ofrezco la palabra.

Si no se pide votación, se dará por aprobado el artículo.

Aprobado.

Queda terminadala discusión del proyecto.

Modificación a las leyes de Impr tos Internos

El señor CORREA OVAL Me permito insinuar la id nombrar una comisión de Di res, e invitar a la Cáma de putados a que nomb junta su seno, a fin de qu ficaciones mente estudien las Impuestos de las demás leye les, cerve Internos, como a zas, vinos, etc.

El señor CL SOLAR (Presidente). — inuación de su señoría que para considerarla en la sesión óxima.

Se leva la sesión.

Se le

SION MATINAL

a H. Cámara no celebró se matinal el día de ayer por a de quorum. Asistieron los se res Claro, Concha don Juan E. Edwards, Escobar, Feliú, Ovalle, Quezada, Tocornal, Zañartu don Héctor y el señor Ministro de Hacienda.

Avisos de Vapores

GRACE LINE

SERVICIO RAPIDO DE VAPORES ENTRE VALPARAISO Y NEW YORK

Viajes en 18 días, Vía Canal de Panamá, con escalas en Antofagasta, Iquique, Callao y Cristóbal.
Servicio de Primera Clase únicamente.
Camarotes de lujo.
Cuisine inmejorable.

SALIDAS FIJAS SABADO POR MEDIO, A LA 1 P. M.

"SANTA TERESA" saldrá Diciembre 11
"SANTA ANA" saldrá Diciembre 25
"SANTA ELISA" saldrá Enero 8.
"SANTA LUISA" saldrá Enero 22.

Por informaciones y pasajes, dirigirse a sus Agentes en Santiago

GRACE Y Cía. (Chile) S. A.

HUERFANOS 1087. — SANTIAGO

Lloyd Royal Belge

El magnífico y lujoso vapor de pasajeros

"PAYS DE WAES"

(15,000 TONELADAS)

saldrá de Buenos Aires el 28 de Diciembre próximo, haciendo escala en Montevideo, Santos, Río de Janeiro, Bahía, Pernambuco, Las Palmas, Lisboa, La Coruña, Cherbourg, Southampton y Amberes.

Por más informaciones, dirigirse a la Sub-Agencia de la Compañía:
CASILLA 3437, O AVENIDA FRANCIA 198, EN VALPARAISO 20-D

Compañía Trasatlántica
DE BARCELONA

VAPORES CORREOS ESPAÑOLES

LINEA DEL PLATA-MEDITERRANEO

El lujoso y rápido vapor

INFANTA ISABEL DE BORBON

saldrá de Buenos Aires el 2 de Enero de 1921, haciendo escala en Montevideo, Canarias, Cádiz y Barcelona.

AGENTES EN VALPARAISO:

Martínez Velasco y Cía.

COCHRANE 653 :-: CASILLA 898

SUB-AGENTE EN SANTIAGO:

JOSE MONSERRAT

Bandera esq. Agustinas :-: Casilla 2 70

Compañía Sud-Americana de Vapores

Viajes rápidos a CRISTOBAL en conexión con naves para Europa y Estados Unidos.

"HUASC O"
El Jueves 9 de Diciembre a las 4 P. M.

"PA ENA"
El Miércoles 22 de Dic mbre, a las 4 P. M.
Va or para PIMENTE

"CACHAPOAL"
El Sábado de Diciembre, a las 4 P. M.

AG NTE : Wessel, Duval y Co., Morandé esq. Huérfanos. — SUB-A ENTES: Santiago H. Spencer, Huérfanos 946; Expreso Villalon , Agustinas 840, y Compañía de Transportes Unidos. Estado esqui a Delicias.

EL DIRECTOR-GERENTE

Compañía Nacional de Vapores

EL VAPOR RAPIDO DE PASAJEROS

"ITATA"

CON INSTALACION INALAMBRICA, Capitán J. P. Romeu,
SALDRA EL VIERNES 10 DE DICIEMBRE PARA LLEGAR A:
COQUIMBO, el 11.
HUASCO, el 12.
TALTAL, el 13.
ANTOFAGASTA, el 14.
MEJILLONES, el 15.
GATICO, el 15.
TOCOPILLA, el 15.
IQUIQUE, el 16.
y ARICA, el 17.

RECIBE CARGA DESDE EL MARTES 7 DE DICIEMBRE

EL VAPOR RAPIDO DE PASAJEROS

"QU TO"

Cap. C. GALLARDO.

SALDRA EL MIERCOLES 15 DE DICIEMBRE PARA LLEGAR A:
COQUIMBO, el 16.
CALDERA, el 17.
CHAÑARAL, el 17.
ANTOFAGASTA, el 18.
e IQUIQUE, el 19.

RECIBE CARGA DESDE EL LUNES 13 DE DICIEMBRE.

Por fletes, pasajes y demás pormenores, ocurran al NUEVO LOCAL DE LA COMPAÑIA, CALLE BLANCO 1169. (Bajos del Palace Hotel). TELEFONO INGLES N.o 939. CASILLA 199.

VALPARAISO — B. ONFRAY Gerente

Vendimia 1921

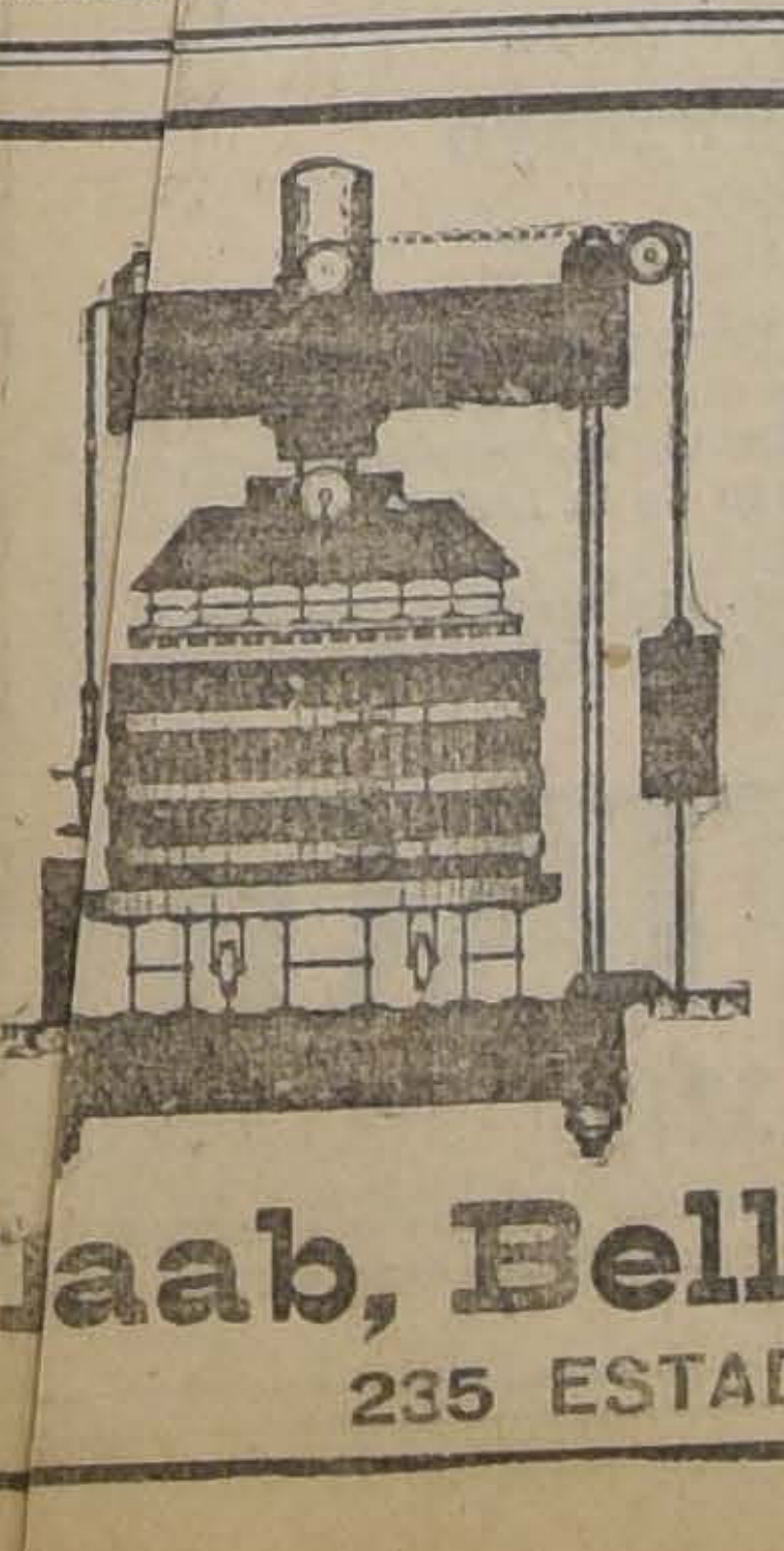

PRENSAS HIDRAULICAS de alta calidad.

Tipos en uso en las principales viñas del país.

PRECIOS sin COMPETENCIA

Casa Especialista en el ramo

aab, Bellet y Cía.

235 ESTADO 235

INFORMACIONES DEL EXTERIOR

Servicios de nuestros Corresponsales Especiales, vías Eastern y Colón, de "The Asociated Press", vía Cón, y de la Agencia Havas

EL PRESIDENTE WILSON LEYO AYER SU MENSAJE AL CONGRESO NORTEAMICAN

EL MINISTERIO DE RELACIONES EXTERIORES DEL JAPON DESMIENTE LA EXISTENCIA DE UNA ALIANZA CON CHILE

El Plebiscito realizado en Grecia habría sido favorable, por una inmensa mayoría, al regreso de Constantino. — Importantes declaraciones del ex-Soberano

Se anuncia que el Presidente Wilson recibirá el Viernes próximo el premio Nobel de la Paz

EL MENSAJE DEL PRESIDENTE WILSON AL CONGRESO

Recomendaciones del Primer Magistrado al Congreso. — No menciona la lucha desarrollada alrededor del Tratado de Versalles y Convenio de la Liga de las Naciones

WASHINGTON, 7.—El Presidente Wilson, repitiendo la frase del célebre Lincoln, inició ayer la lectura de su mensaje al Congreso con la siguiente declaración: "Dejadnos tener fe en que el derecho constituye la fuerza y, con ella, dejadnos cumplir nuestro deber como lo comprendemos."

Luego agregó: "Unicamente amparados por esa fé lograremos sacar al mundo de la confusión y desesperación en que se encuentra actualmente, pues esa fe fué la que pudo triunfar de la malvada fuerza de Alemania."

Luego se refirió a las convulsiones que sufre ahora el nuevo mundo a causa de sus anhelos de sustituír los principios democráticos a los autocráticos, lo que ya se hecho en el nombre, pero sin la autoridad y sanción de la multitud.

"Esta es la hora— continuó—en que la democracia debe probar su pureza y potencia espiritual para prevalecer. Seguramente el destino manifiesto de los Estados Unidos es encabezar los esfuerzos que se hagan para que perdure el espíritu democrático."

El Presidente recomendó al Congreso la revisión de las leyes sobre impuestos, para simplificar las contribuciones a la renta y a las ganancias; la independencia de las islas Filipinas, el empréstito a Armenia, la economía en los gastos del Gobierno y la creación de un sistema de presupuestos elaborables.

En su mensaje no mencionó la lucha desarrollada al rededor del Tratado de Versalles y del Pacto de la Liga de las Naciones, sino en forma indirecta, al recordar las palabras de Lincoln.

Su mensaje contiene ademas, lo que ha sido considerado como su despedida: "No he depositado ante vosotros tantas series de recomendaciones para que sea necesario haceros una confesión de Fe, de la Fe que mantendré hasta mi último día de lucha."

Agregó que existían dos caminos por los cuales los Estados Unidos podrían colaborar a realizar el gran objetivo de demostrar que la democracia tiene fuerza para prevalecer:

"El primero es dando el ejemplo, dentro de nuestras propias fronteras, de que la voluntad y poder de la democracia puede poner en vigencia, por medio de leyes, lo que es incuestionablemente justo, y el segundo defendiendo el derecho y justicia de las naciones individuales. Los Estados Unidos no pueden rechazar ese rol de campeón sin poner el estigma del rechazo a los grandes ideales que engendraron este Gobierno."

Las tribunas y galerías estaban completamente ocupadas, observándose la presencia de numerosos diplomáticos.

GRAN BRETAÑA

ACENTUAN LAS PROBABI- DES DE NEGOCIACIONES DE PAZ

D con los sinnfeiners a su RES, 7.—Mr. Henderson, que H eso de Dublin, declaró un llan a desea la paz e hizo negociac nto para apurar las Mr. Llo de armisticio. en la Cáma orge, contestando pregunta que los Comunes una respecto a Irla le formuló con el Gobierno está insistió en que siderar todas las puesto a conde conducir a un susceptibles io durable.

FRANCIA

LA PROXIMA CONFE INTERALIADA CIA

PARIS 7. — El diario "L tin" anuncia que la próxima ferencia interaliada se verific en Francia, dentro de veinte día

EL DESMENTIDO DE LA RENUNCIA DEL SEÑOR ALVEAR

PARIS 7 —"Le Gaulois" dice que el desmentido de la renuncia del señor Alvear, Ministro argentino en París, regocijará grandemente a los numerosos amigos de Argentina.

LA ENTREGA DE GANADOS POR LOS ALEMANES A LOS ALIADOS

PARIS, 7.—La Comisión de Reparaciones ha anunciado que Alemania debe hacer entrega a los aliados de 1.740,000 aves de corral en el plazo de 4 años; 25,165 cabras en el plazo de tres años; y 15,250 porcinos dentro de un año. Los representantes de Alemania probaron la decisión.

La Comisión ha anunciado también que Alemania ha completado las entregas de ganados de acuerdo y que se la ha notificado que dentro del semestre debe hacer entrega de [illegible] caballos, 125,000 ovejas y 90,000 cabezas de ganado vacuno incluso 30,000 terneros.

El total de caballos, ovejas y ganado vacuno a entregar eventualmente, será fijado más adelante. Las peticiones de los aliados han sido consideradas razonables pero los alemanes serán nuevamente oídos.

ESPAÑA

LA ESTADA DE LOS MARINOS ARGENTINOS DE LA "SARMIENTO"

CADIZ, 7.—Los marinos del buque escuela "Sarmiento" ofrecieron un baile a bordo, a las autoridades.

También fueron invitadas las más prominentes familias de la ciudad.

Los marinos efectuaron una excursión a Sevilla a donde se dirigieron a bordo de un torpedero español.

ACCIDENTE A UN BUQUE URUGUAYO

FERROL, 7.—El buque uruguayo "Hamri" rompió sus amarras hoy en la mañana.

Los buques surtos en la bahía le prestaron auxilio e impidieron que se estrellara contra las rocas.

LLEGADA DE LA ESCUADRA CHILENA QUE COMANDA EL ALMIRANTE GOMEZ CARREÑO

TENERIFE, 7.—La escuadra chilena que comanda el almirante Gómez Carreño ha llegado a este puerto, en donde permanecerá una semana para seguir en seguida viaje a Valparaíso.

EL DESARROLLO DE LA HUELGA

MADRID, 7.—La agitación que reina entre los obreros de todas las industrias de España ocupó detenidamente la atención de los Ministros quienes hoy han anunciado que la situación ha mejorado.

Se han tomado estrictas precauciones a fin de impedir que se produzcan desórdenes los que pueden ser causados por los extremistas de Madrid, debido a que muchos obreros de varias fábricas continúan trabajando apesar de las órdenes que se les ha impartido para que lo abandonen.

En algunas oportunidades se ha comprobado que se ha querido ejercer medidas coercitivas a fin de que paralicen sus labores.

La mayoría de los trabajadores de todas las industrias y obras parecen poco inclinados a unirse a la huelga general.

La mayoría de los servicios públicos continúan haciéndose en forma normal. La única dificultad que existe es la relacionada con la carestía del pan.

Los datos recibidos de provincias hacer saber que también las condiciones han mejorado.

En Barcelona han vuelto a circular los tranvías urbanos y la paralización de los trabajos no ha sido general como lo suponían los leaders laboristas.

La mayoría de los almacenes continúan abiertos, el tráfico urbano no es normal. La asistencia a los teatros ha sido más o tan numerosa como de costumbres, especialmente el Lunes, día en que se vieron repletos de concurrencia.

Sin embargo se han producido varias colisiones entre la policía y algunos elementos turbulentos.

El Gobernador de Sevilla ha anunciado telegráficamente que la mayoría de los obreros se negaron a plegarse a la huelga. El servicio de carros urbanos se hace en forma parcial.

En Zaragoza los panaderos son los únicos que trabajan. Apesar de ello los almacenes se ven todos abiertos al público.

En Alicante la huelga es general por lo que respecta a los sindicalistas pero los afiliados a las "trade unions" católicas continúan trabajando.

ITALIA

EL PAPA RECIBIRA AL REY DE DINAMARCA

ROMA, 7.—El Papa ha acordado conceder audiencia al rey de Dinamarca el 15 del presente.

TELEGRAMA DE LA COMISION PARLAMENTARIA A D'ANNUNZIO

ROMA 7. — "El Tempo" dice, en un artículo, que la base del acuerdo del Gobierno con D'Annunzio podría ser:

1.o La promesa de reconocer la regencia de Quarnero, y

2.o La promesa de que Porto Baros, Deltaneo, Tersate, Sussak y astúa serán asignadas a Fiume.

"Il Messagero" anuncia, en una mmación de Trieste, que la comisión parlamentaria envió a D'A el siguiente telegrama: "Anzio el siguiente telegrama liana Honamos a Venecia Juborrable ndonos el recuerdo imen Fiume las horas transcurridas que Italia com la certidumbre de un soldado e en dicha ciudad a le será siempre fiel".

HOLANDA

LIGERA MEJORIA DE LA EX-EMPERATRIZ DE ALEMANIA

DOORN 7. — La ex-emperatriz de Alemania se encuentra siempre con su salud quebrantada. Ayer experimentó una ligera mejoría.

DINAMARCA

MR. WILSON RECIBIRA EL PREMIO NOBEL DE LA PAZ

COPENHAGUE, 7.—El Premio Nobel de la paz será conferido al Presidente Wilson el Viernes próximo.

ALEMANIA

GRAN BRETAÑA, FRANCIA Y BELGICA PROTESTAN

DE LOS DISCURSOS PRONUNCIADOS EN LOS TERRITORIOS OCUPADOS

BERLIN 7. — Una nota enviada conjuntamente por los Gobiernos de Gran Bretaña, Francia y Bélgica, ha sido entregada al Gobierno alemán, para protestar de discursos pronunciados en los torios ocupados por algunos mbros del Gobierno germánico, por cuanto se estima que esos discursos pueden provocar disturbios y dificultar el cumplimiento del Tratado de Versalles.

La nota recomienda que, en el futuro, se evite que personas responsables pronuncien semejantes discursos.

GRECIA

EL PLEBISCITO FAVORECE EL REGRESO DEL EX-REY CONSTANTINO

PARIS, 7.—Según espachos recibidos en la Legación de Grecia, el ex-rey Constantino recibió en el plebiscito del Domingo el 98 por ciento de los sufragios en favor de su vuelta al trono.

Los votos alcanzaron un total que sobrepasó en 300,000 a los que se emitieron en la elección legislativa.

EL EX-REY CONSTANTINO REGRESARA EL VIERNES O EL SABADO A ATENAS

LUCERNA, 7.—El ex-rey Constantino ha ecidido en definitiva dirigirse a Atenas el Viernes o el Sábado de la presente semana. El ex-soberano se embarcará en el puerto de Brindisi.

EL EX-SOBERANO CONSTANTINO ESPERA QUE EL GOBIERNO LE NOTIFIQUE QUE PUEDE REGRESAR

LUCERNA 7. — El ex-rey Constantino declaró al corresponsal de la "Associated Press" que esperaba la notificación de parte del Gobierno griego referente a su regreso, pero que creía que hoy no sería notificado debido a que los griegos tienen la superstición de que el Martes es un día aciago.

EL PLEBISCITO HABRIA SIDO FAVORABLE, CASI POR UNANIMIDAD, AL EX-REY CONSTANTINO

LUCERNA, 7.—El señor Thetogis, ex-Ministro de Grecia en Berlín, telegrafió al ex-Rey Constantino, anunciándole que el plebiscito se había pronunciado en su favor, casi por unanimidad.

Después de visitar Budapest, el Príncipe Jorge acompañará a su padre en su entrada a Atenas.

DECLARACIONES DEL EX-REY CONSTANTINO DE GRECIA

PARIS, 7. — El ex-Rey Constantino de Grecia ha sido entrevistado en Lucerna, por un representante de la Agencia Havas, y sus declaraciones pueden resumirse más o menos en lo siguiente:

A título documentario, Constantino declara que la Entente afirma su deseo de obtener luz completa sobre los asuntos de Grecia durante la guerra y sugiere encargar a la Liga de las Naciones una investigación pública; niega la violación del tratado greco-serbio, que no prevenía la conflagración mundial.

El Rey afirma que su neutralidad sirvió a los aliados permitiéndoles formar un Ejército en Salónica, y agrega que si Grecia hubiera guerreado desde 1915, no podría combatir ahora en el Asia Menor.

Constantine expresa que propuso cuatro veces en 1915 y en 1916 intervenir junto a la Entente, pero que sus notas quedaron sin contestación. Además el ex-Rey de Grecia niega haber violado la Constitución, disolviendo dos veces la Cámara en 191, pues hizo uso de un derecho ral y constitucional y las últimas elecciones así lo ha naprobado.

En la entrevista neg también la acusación de autocrata que se hace, acusando en cambio de este vicio a Venizelos.

Respecto a los sucesos de 1916, Constantino pretende que los franceses intervinieron en la guerra civil entre los partidarios del orden legal y los partidarios llamados del extranjero. El Rey califica de ligereza la acusación de aprovisionamiento de los submarinos alemanes, y acusa a Venizelos de tiranía, la que los electores han querido destruir sin cambiar los rumbos de la política exterior.

Todos los jefes de partido que componen el Gabinete actual defendieron el programa político y el Ejército griego defenderá el patrimonio nacional y los intereses de la Entente, e los cuales Grecia se considera solidaria.

Por último declaró que todos los malentendidos se deben a Venizelos, los cuales él se encargaría de disiparlos, dando a la Entente pruebas tangibles de su lealtad y buenas intenciones.

"Si la Entente comprende la psicología del pueblo griego, terminó, los lazos que lo unen a los aliados serán reforzados".

EL REGRESO DEL EX-REY CONSTANTINO

ROMA, 7.—Según las informaciones obtenidas en el círculo griego de esta capital el ex-rey Constantino se prepara para regresar a su patria el Jueves.

El ex-soberano se embarcará en Bridisi.

Muchos de sus compatriotas, especialmente los que residen en Trieste, Venecia, Nápoles y Roma regresarán al mismo tiempo que él o poco después.

ARMENIA

EL GENERAL PAPOULAS AFIRMA SU AMISTAD HACIA FRANCIA

ESMIRNA 7. — Durante las visitas protocolares, el general Papoulas pronunció un discurso en que afirmó su amistad hacia Francia.

SIBERIA

INMINENCIA DE UNA CRISIS ENTRE EL JAPON Y LOS MAXIMALISTAS

VLADIVOSTOCK, 7.—Es inminente una crisis entre el Japón y los maximalistas.

El Gobierno de Vladivostock vacila en pronunciarse a favor o en contra de Chita, pero los japoneses están resueltos a impedir las trasgresiones a la ley y al orden en la región de Priamour.

Las autoridades de Chita ordenaron a sus partidarios apoderarse del ferrocarril a Ussuri.

JAPON

FIN DEL MALESTAR FINANCIERO

OSAKA, 7.—El Gobernador del Banco del Japón declaró que el malestar financiero ha terminado.

EL MINISTERIO DE RELACIONES EXTERIORES DESMIENTE LA EXISTENCIA DE UNA ALIANZA CON CHILE

TOKIO, 7.—El Ministerio de Relaciones Exteriores desmiente las informaciones anunciando la existencia de una alianza entre Chile y el Japón.

Los funcionarios insinúan que esas informaciones forman parte de la propaganda maximalista destinada a dañar las relaciones existentes entre el Japón y Norte-América.

LAS BAJAS JAPONESAS EN SIBERIA

TOKIO, 7.—El Ministerio de la Guerra anuncia que las bajas japonesas en Siberia ascienden a 1,437 muertos en acciones bélicas, 586 fallecidos por enfermedad y 1,522 heridos.

ESTADOS UNIDOS

EL PRESIDENTE ENVIA SU MENSAJE AL CONGRESO

WASHINGTON, 7—El Presidente Wilson envió hoy en la mañana el mensaje al Congreso.

LA REDUCCION DE LOS PLANTIOS DE ALGODON

MENPHIS, 7.—Mr. Thompson, ex-presidente de la Bolsa del Algodón de New Orleans, dirigiéndose a la Conferencia algodonera convocada para obtener una reducción en los sembrados de plantas algodoneras predijo que, el año próximo, la superficie sembrada sería reducida en un cincuenta por ciento y que la cosecha no excedería de seis millones.

EL ALCANCE DE LA LEY PROHIBITIVA

WASHINGTON, 7.—De acuerdo con el Reglamento del Departamento de Entradas Internas, entregado hoy a la publicidad, los buques norteamericanos, ya se encuentren en aguas dependientes de los Estados Unidos, de otros países o en alta mar quedan sujetos a las disposiciones de la ley prohibitiva.

EL MANDATO DE DEPORTACION DEL SOVIET RUSO

WASHINGTON, 7.—Las audiencias referentes al mandato de deportación expedido contra el representante del Soviet ruso en los Estados Unidos, Ludwig Murtens, terminaron hoy, después de cerca de un año de trámites.

El Departamento del Trabajo espera anunciar su decisión dentro de algunos días.

MR. HARDING VISITA AL PRESIDENTE WILSON

WASHINGTON, 7—El Presidente electo Mr. Harding estuvo hoy en la tarde en la Casa Blanca, donde dejó su tarjeta.

El futuro mandatario no vió al Presidente Wilson.

COSTA RICA

INAUGURACION DEL CONGRESO DE LAS REPUBLICAS CENTRO AMERICANAS

SAN SALVADOR, 7.—Noticias recibidas de San José de Costa Rica hacen saber que el Congreso de delegados de las Repúblicas centro americanas que debe redactar el programa de unión de las cinco Repúblicas se inauguró ayer en esa ciudad.

El Ministro de Relaciones de Costa Rica, señor Quiroz, dió la venvenida a los señores Salazar, delegado de Guatemala y Castillo de Nicaragua.

El Ministro de Chile ofreció ayer en la noche un banquete a los delegados, banquete al que asistió el Presidente Acosta y sus Ministros.

BRASIL

RIO DE ANEIRO 7. — **Preparativos del aviador Chávez.** — El aviador Chavez ha ensayado con éxito el aeroplano en el que intentará el raid a Buenos Aires en la presente semana.

Secretario de la Legación en Uruguay. — Se ha dictado un decreto por el cual se designa al señor Leitao Cunha secretario de la Legación en Montevideo.

PROBABLE VISITA DEL INFANTE FERNANDO DE BAVIERA

RIO DE JANEIRO 7. — Se ha anunciado que es muy probable que el Infante don Fernando de Baviera y Borbón, que en la actualidad se encuentra en Chile donde asiste a las festividades con que se celebra el 4.o aniversario del descubrimiento del Estrecho de Magallanes, visite el Brasil.

Delega a la Conferencia Internacio Sanitaria. — El señor Raúl Da nha ha sido nombrado delega a la Conferencia Internaciona nitaria que se verificará en tevideo.

CONTRAT ON DE UN EMESTITO

SAO PA 7.— La legislatura del Esta autorizó al Gobernador para contrate un empréstito en terior.

Se cree qu suma que se pedirá está dest a a ayudar a los productores d afé.

Extra oficia te se sabe que la suma a que enderá el mencionado emprés es de 30 millones de dólar

URU Y

LA VISITA D PRINCIPE AIM

MONTEVIDEO, -El Príncipe italiano Aimone v al Presidente de la Repúbli eñor Brum. El mandatario dep largamente con el distinguid itante.

Un público enorm a visitado el acorazado "Roma bordo del cual viaja el Príncipe

Descrimiento do iciones.— En la aduana, al ser isado un cajón con mercadería e encontró una gran cantidad municiones.

MONTEVIDEO, 7. **Llegada de una cañonera inglesa** La cañonera inglesa "Cadersh , entró al puerto.

PARAGUAY

ASUNCION 7. — **Opos del Presidente a un proyecto emisión.** — El Presidente de República, señor Gondra, ha rado que se opondrá a la em de más de veinte millones, pr tada con el solo objeto de uir los fondos que el Gobierno la Municipalidad tienen en los cos cerrados.

BOLIVIA

LA SUPRESION DEL SERVI DE ENCOMIENDAS CON CH

LA PAZ 7. — Se ha hecho sa que la Dirección General de rreos y Telégrafos de Chile ha primido el servicio de encomien debido al enorme número de rec mos.

Se estima que esta medida es a tamente perjudicial por lo que cree que el Gobierno reclamará d ella.

La cuestión presidencial. — La cuestión presidencial sigue preocupando vivamente la opinión pública que se ha dividido en dos corrientes.

Una corriente de opinión es partidaria de confiar la presidencia provisoria de la República al señor Daniel Salamanca y convocar a elecciones generales y otra propicia la idea de que sea la Convención la que elija al primer mandatario.

Concesiones de tierras. — El Ejecutivo ha expedido un decreto por el cual se concede un plazo de seis meses a fin de que se efectúe la inscripción de los títulos de concesiones de tierras baldías.

Recepción del Ministro del Perú. —Hoy fué recibido en audiencia pública por el jefe de la Junta de Gobierno, el nuevo Ministro del Perú, señor Ernesto Tezanos Pinto.

Delegado al Congreso Sanitario de Montevideo. — El doctor señor José Montellano fué designado delegado al Congreso Sanitario que se celebrará en Montevideo el 12 del actual.

Artículo de un diario sobre el Presidente electo de Chile. — "La Razón" publica un artículo en que se refiere a la actuación del Presidente electo de Chile, don Arturo Alessandri.

LA PAZ, 7. — **La recepción oficial del nuevo Ministro del Perú.** —En la recepción oficial del nuevo Ministro del Perú, señor Tezanos Pinto ,este diplomático dijo:

En estos momentos históricos era indispensable la solidaridad peruano-boliviana para obtener el equilibrio internacional y obtene las justas reivindicaciones a qu aspiran con perfecto derecho y so brada razón ambos pueblos.

El señor Escalier, al responderle, expresó que la Liga de las Naciones alejará los motivos de conflictos internacionales eliminando la fuerza y el imperialismo como medios de imposición y dominio, los que han de ser instituídos por los dictados del derecho y de la justicia que traerán paz y fraternidad en esta parte del continente, que la Liga de las Naciones es razonable y que de ella puede esperarse usa justa solución de los graves problemas pendientes.

PERU

LIMA 7. — **Explosión de petardos.** — Según noticias llegadas de Arequipa, en la casa habitación del señor Pablo Recabarren, director de la Compañía de Tranvías Urbanos, hizo explosión un petardo.

Otra bomba estalló en la línea del ferrocarril al interior de Arequipa, en los momentos en que pasaba un automóvil en el que viajaban el sub-prefecto, otras autoridades y un médico que se dirigían a hacer una visita de inspección en unas termas de aguas medicinales.

Todos los viajeros resultaron heridos. Se desconoce a los autores del atentado.

El proceso de los supuestos espías. — "El Tiempo" pide que se aplique a los espías, que actualmente son procesados, las penas máximas de presidio.

El fiscal ha pedido para el espía Kohl y sus cómplices tres años de prisión.

ARGENTINA

SUSPENSION DE LAS RESTRICCIONES IMPUESTAS A LA EXPORTACION DEL TRIGO

BUENOS AIRES, 7.—Se anuncia que las restricciones impuestas a la exportación del trigo han sido suspendidas por cuanto las causas que las provocaron han desaparecido.

Los derechos adicionales de exportación quedaron sin efecto el 30 del mes pasado. Con esto se abre la puerta a la exportación de la nueva cosecha, que en breve empezará a movilizarse.

BUENOS AIRES, 7. — **El reconocimiento del Gobierno de Bolivia.** — "El Diario", dice que la demora del Ejecutivo en reconocer el Gobierno de Bolivia, obedece a indicaciones de la Embajada en Washington, indicaciones que concuerdan con los propósitos Gobierno de los Estados Unidos respecto al asunto.

a agitación obrera en Río Santa Cruz. — Los hacendados de la Sur de Río Santa Cruz, han itado el envío de fuerzas del rcito, a fin de salvaguardiar vidas y haciendas que se encuentran amenazadas debido a la agitación obrera que reina

ENOS AIRES, 7. — **El precio del vino.**—El precio del vino ha ba de 32 a 24 centavos el li tro alcanzando el precio de la uva la nueva vendimia a seis pesos cien kilos, mientras que en asada llegó a doce pesos.

tuación creada por la falta d rina. — La situación creada l interior por la falta de hari iende a normalizarse.

B OS AIRES, 7. — **Suspensión match Firpo-Mills.** — A últim ra y por orden de la Municipa d, fué suspendido el match box entre los pugilistas Firpo Mills.

La ima lucha comercial.— El nu agregado comercial a la Embaj de los Estados Unidos ha ma tado la creencia de que la próx lucha comercial se desarrolla n los países de América y, e almente, en la Argentina.

BUEN AIRES, 7. — **Reproducción n artículo de LA NACION.**— Prensa" reproduce el artículo icado en LA NACION de Santia sobre Argentina y la Liga de Naciones.

CALENTADORES

PARA BAÑO

El mejor surtido a los MAS CONVENIENTES PRECIOS DE PLAZA los ofrece el Departamento "Sanitarios" de

MORRISON & Co.

AHUMADA 65 - 77 :-: SANTIAGO

Tome nota para adquirir SOLAMENTE en la afortunada y acreditada ASA E. TURRI (Casa Chilena) los billetes para las próximas

LOTERIAS

(TODAS YA EN CIRCULACION)

9 de Diciembre, de $ 100,000 argentinos
(35,000 billetes, con $ 490,000 argentinos en 6,900 premios).
Billete ENTERO, a $ 70; QUINTO de billete, a $ 14 CHILENOS.

16 de Diciembre, de $ 80,000 argentinos
(35,000 billetes con $ 367,500 argentinos en 6,900 premios).
Billete ENTERO, a $ 55; y QUINTO de billete, a $ 11 CHILENOS.

22 de Diciembre, de DOCE MILLONES de pesetas
(40,000 billetes con 53 1|3 millones de pesetas en 6,211 premios).
Billete ENTERO, $ 2,500; MEDIO billete, $ 1,300; VIGESIMO, $ 140 CHILENOS.

23 de Diciembre, premio mayor UN MILLON de pesos argentinos
(46,000 billetes con $ 4.830,000 argentinos en 10,615 premios).
Billete ENTERO a $ 600; MEDIO billete, $ 325; DECIMO, a $ 65 CHILENOS.

30 de Diciembre, de $ 400,000 argentinos
(40,000 billetes con $ 1,680,000 argentinos en 8,000 premios).
Billete ENTERO, $ 270; MEDIO billete, $ 140; DECIMO, a $ 30 CHILENOS.

31 de Diciembre, premio mayor $ 500,000 ORO uruguayo
(20,000 billetes con $ 1.400,000 oro uruguayo en 2,200 premios).
Billete ENTERO a $ 700; MEDIO billete, a $ 375; décimo a $ 80 CHILENOS.

Casi la totalidad de los aficionados pide sus boletos a E. TURRI, la Casa preferida: 1.o Por ser la Casa mas con ia; 2.o Porque es Casa con responsabilidad en Argentina y en Chile, 3.o Por ser Casa seria, puntual y discreta; 4.o Porque es ini ca Casa que ha vendido en Chile el PREMIO MAYOR DEL MILLON DE NAVIDAD, además de varios premios mayo en distintas fechas; 5.o Porque la Casa E. TURRI paga inmediatamente cualquier billete premiado de la Lotería Nacion r- gentina, adquirido en la misma Casa E. TURRI.

Las REMESAS en pago de los billetes de lotería pedidos, pueden hacerse: por giro postal o telegráfico (Telégraf o- mercial), letras bancarias o de la Caja de Ahorros, billetes premiados, o, en último caso, enviando el dinero efectivo en a certificada, y, al ser posible, lacrada. Diríjanse los valores y correspondencia solamente a la Casa

E. TURRI - SANTIAG

Pasaje Balmaceda No. 10 - Casilla Correo 3217

Tanto a los señores aficionados de Santiago como a los de provincias, ruego EVITEN hacer sus pedidos o comprar lletes de Lotería a personas sin responsabilidad, que podrían sorprender su buena fe, y enviar sus órdenes exclusivament E. TURRI (Casa Chilena).

La Asamblea de la Sociedad de las Naciones

CONTINUAN LOS COMENTARIOS PROVOCADOS POR EL RETIRO DE LA DELEGACION ARGENTINA

Los jefes de diferentes delegaciones de las Repúblicas latino-americanas expresan su opinión al respecto.—El señor Pueyrredón anuncia que regresará a Argentina a mediados de la semana. — Los artículos publicados por los diferentes diarios de Buenos Aires

Se anuncia que el Gobierno argentino publicará un libro oficial sobre las incidencias de Ginebra

SUECIA Y NORUEGA ENVIARAN TROPAS A VILNA DURANTE EL PLEBISCITO

Las delegaciones sur-americanas ofrecen un banquete a la Delegación francesa

EL RETIRO DE LA DELEGACION ARGENTINA

Varios jefes de delegaciones latino-americanas comentan la actitud del Canciller argentino

GINEBRA, 7. — Varios presidentes de las delegaciones de las naciones latino-americanas, han manifestado su opinión respecto del incidente argentino.

El doctor Velásquez, jefe de la misión del Paraguay, ha declarado:

"La actitud de la Argentina es de gran gravedad debido al peso enorme de la fuerza moral del continente suramericano.

"Como presidente de la delegación paraguaya, pedí a M. Hymans que dejara constancia de nuestra adhesión a la actitud de Argentina en la votación del Jueves."

Al ser interrogado el mismo delegado si secundaría la acción de Argentina, respondió que todavía ignora si la actitud de la delegación que la representa significa el retiro del seno de la Sociedad.

El doctor Velásquez está a la expectativa.

Por su parte, el señor Barreto, jefe de la delegación peruana, hizo la siguiente declaración:

"No quiero juzgar la actitud de Pueyrredón. A los lazos de amistad que unen al Perú con Argentina, hay que agregar que me unen vínculos de amistad personal con el señor Pueyrredón. Además, ignoro cuál es el texto de la nota que el Canciller argentino dirigió a la Asamblea."

El doctor Valladares, representante de Guatemala, se expresó así:

"No debe juzgarse como una ligereza la actitud de la delegación argentina, pues pueden existir antecedentes que hayan presionado moralmente a los delegados de esa nación hasta el extremo de inducirlos a retirarse debido al rechazo de las proposiciones presentadas.

"No obstante, esa actitud no parece lógica, sobre todo si recordamos que las enmiendas escandinavas sufrieron la misma suerte que las argentinas sin que por eso aquellos países hayan pensado en retirarse.

"Es necesario recordar las palabras de M. Bourgeois: "El éxito de la Sociedad se alcanzará con la fe y la voluntad.""

El señor Agüero, delegado de Cuba, hizo la siguiente declaración:

"Ignoro oficialmente el contenido de la nota argentina y esta circunstancia no me permite formular apreciaciones.

"Sin embargo, no oculto que la noticia me ha impresionado profundamente porque la acción de la delegación argentina significa el abandono de la lucha por uno de los leaders del grupo latino americano. La delegación encabezada por el señor Pueyrredón no sólo hacía honor a la Argentina sino también a todo el continente."

Las anteriores expresiones confirman la opinión de que el incidente sobrevenido obedece exclusivamente a causas de política internacional, pues es muy difícil que existan otros antecedentes entre bastidores.

ENMIENDAS PRESENTADAS POR LAS DELEGACIONES DE CHILE Y DE LA INDIA

GINEBRA, 7.—La segunda Comisión designada por la Asamblea aceptó la fórmula de transacción que concilia las enmiendas presentadas por las delegaciones de Chile y de la India y que se refieren a la composición del Comité permanente y a la organización de las distintas comisiones técnicas.

NORUEGA ENVIARA TROPAS A VILNA

GINEBRA, 7.—Se ha anunciado que Noruega ha decidido enviar a Vilna una compañía de cien soldados a fin de que unan a las tropas de las demás naciones que, de acuerdo con la petición de la Asamblea, vigilarán la realización del plebiscito.

LA OPINION DE LA PRENSA MEXICANA

SOBRE LA ACTITUD DE LA DELEGACION ARGENTINA

MEXICO, 7.—Los diarios conceden mucha importancia al retiro de la Argentina de la Asamblea de la Sociedad.

Se estima que, aunque no de una manera absoluta, en cierto modo puede asegurarse que se formará una unión latino-americana.

El "Excelsior" califica la actitud de Argentina como "protectora y defensora de México."

EXPOSICION DE LOS DELEGADOS ENCARGADOS DEL ESTUDIO DEL TIFUS

GINEBRA 7. — Durante la sesión de la Asamblea, el delegado del Canadá Mr. Fóster impresionó a las delegaciones al hablar de las condiciones en que le epidemia del tifus ha sumido a Polonia y al Cercano Oriente. El delegado de la India, Príncipe Navanagar, describió con vivas palabras los estragos que el tifus hace en el Cercano Oriente.

El señor Nansen, delegado de Noruega dijo que la epidemia de tifus podría ser combatida con eficacia sólo contando con una suma igual a la que produciría la venta de dos destroyers.

El mismo delegado propuso que se nombrara una comisión encargada de recolectar fondos.

INFORME APROBADO POR LA ASAMBLEA

GINEBRA 7. — La Asamblea aprobó la decisión propuesta por el Comité de Relaciones entre la Asamblea y el Consejo, a fin de que se elimine por completo el párrafo del informe que se refiere a que la Asamblea no puede entrar a considerar las cuestiones que se encuentren dentro de la exclusiva jurisdicción del Consejo.

Mr. Howell, delegado del Canadá que fué el que redactó el informe, declaró que la eliminación del párrafo en cuestiones no cambiaba la situación.

DEBATE EN LA CAMARA DE DIPUTADOS BRASILEÑA

RIO DE JANEIRO 7. — El diputado señor Nicanor Agimento pronunció un brillante discurso destinado a justificar la actitud asumida por la Argentina con respecto a la Asamblea de la Sociedad.

El diputado señor Mario Hermes preguntó al Gobierno si había autorizado a los delegados del país para que presentaran ante la Asamblea el proyecto de monopolio de los armamentos por el Estado.

EDITORIAL DE UN DIARIO QUE APRUEBA LA ACTITUD DE LA DELEGACION ARGENTINA

RIO DE JANEIRO 7. — El diario "Patria" cuyo director es el literato señor Paulo Barreto publica un editorial en que dice que "el Canciller señor Pueyrredón está, al igual que el Brasil, trabajando en favor de la cooperación de todas las naciones y pretende que la Sociedad se aparte de los término del tratado de Versalles, términos que no representan el pensamiento de la nueva era, razón por la cual esas ideas no son las del Brasil".

"Brasil siempre pensó en el mismo sentido".

LA DELEGACION ANTE LA ASAMBLEA LLEGARA A FINES DEL PRESENTE MES

BUENOS AIRES 7. — El Canciller interino ha comunicado a los periodistas que la delegación de Argentina en la Asamblea saldrá de Ginebra mañana Miércoles con destino a París a fin de embarcarse para Buenos Aires a donde llegará a fines de este mes.

Al ser interrogado sobre la actitud de la delegación el Canciller expresó que nada podía adelantar y que al respecto el Ministerio prepara en la actualidad la documentación relacionada con la Sociedad de las Naciones a fin de darla a la publicidad.

Un grupo de caballeros que simpatizan con los aliados se reunirán para cambiar ideas y continuar sosteniendo en las actuales circunstancias las simpatías demostradas por el país durante la guerra.

Los comitées seccionales del radicalismo proyectan organizar un acto público de adhesión a la política internacional del Ejecutivo.

EL DOCTOR PUEYRREDON ANUNCIA QUE REGRESARA A SU PATRIA A MEDIADOS DE LA SEMANA

GINEBRA 7.— El doctor Pueyrredón, en una entrevista, declaró:

"La decisión tomada hoy por la Asamblea ha solucionado definitivamente la cuestión para Argentina. Haré algunas visitas y ofreceré algunas manifestaciones, emprendiendo viaje de regreso a mi patria a mediados de la semana.

"Habría consentido en la postergación de todas mis enmiendas, excepto la de aquellas que se refiere a la admisión de nuevos Estados y elección del Consejo pero la Asamblea ha recurrido a procedimientos técnicos en esta materia que es de vital importancia para la existencia de la Liga.

"Estoy cierto de que la opinión pública americana está con nosotros en esta cuestión, y ya he recibido prueba de ello en un cablegrama que recibí de Chicago".

EL CONSEJO DE MINISTRO DE ARGENTINA

SE OCUPA DEL RETIRO DE LA DELEGACION ARGENTINA

BUENOS AIRES 7. — El Consejo de Ministros, presidido por el señor Irigoyen, se ocupó exclusivamente de la cuestión suscitada por el retiro de la delegación argentina, ante la Asamblea de Ginebra.

MOCION APROBADA POR EL SUB - COMITE DE ADMISION DE NUEVOS ESTADOS

GINEBRA 7. — El Sub-Comité de Admisión de nuevos Estados decidió recomendar que no se admita por ahora, en la Liga de las Naciones, a Armenia y países que han surgido de Rusia, permitiéndoseles, sin embargo, cooperar en la organización técnica de la Sociedad.

LAS DELEGACIONES SURAMERICANAS OFRECEN UN BANQUETE A SUS COLEGAS FRANCESES

GINEBRA 7. — En el banquete ofrecido por las delegaciones suramericanas a la delegación francesa, esta última fué objeto de calurosas manifestaciones de amistad franco-americana. El señor Pueyrredón ocupó el asiento a la derecha de M. Viviani.

El jefe de la delegación uruguaya, señor Blanco, evocó elocuentemente la primera conferencia efectuada en La Haya, donde se encontraron los delegados franceses y suramericanos, elogiando los esfuerzos hechos por M. León Bourgeois en favor de la paz del mundo.

Agregó: "En los días más sombríos vimos siempre una luz en la costa: esta era el pensamiento francés personificado por M. Bourgeois, a quien se puede llamar con toda verdad el "ciudadano del mundo".

Recordó luego los diferentes motivos por los cuales M. Viviani se había hecho acreedor del reconocimiento de los países suramericanos y declaró que todos los delegados aprecian su rectitud, clarividencia y franqueza.

El señor Blanco elogió luego a M. Hannotaux, presidente del Comité France - Amérique y, en medio de la emoción general, agregó que ningún país había realizado esfuerzos más magnífico durante la guerra que Francia y, sin embargo, ninguno era más específico ni más sobrio que ella.

Los suramericanos profesan una admiración profunda por los soldados y los ciudadanos franceses, que se unieron todos en el trabajo, como si ignoraran que son victoriosos.

El señor Blanco terminó brindando por Francia, que es la madre espiritual de la América Latina y el bastión de la civilización.

El señor Octavio se asoció a las palabras del señor Blanco y brindó por la amistad tradicional que existe entre Francia y la América del Sur.

"LA PRENSA" REPRODUCE SUS EDITORIALES DE UN AÑO ATRAS

BUENOS AIRES 7. — "La Prensa" reproduce algunos editoriales que publicó en 1919 y principios de este año, titulados: "Orientación internacional", "Peligros para el Tratado de Paz en el Senado de Washington", "Cómo entran los neutrales a la Liga", "La República en la Liga", "La Liga de las Naciones ante el Congreso", insistiendo en todos ellos en la falta de preparación del Gobierno y comparándole con los Gobiernos de otros Estados neutrales, como el de Suiza, que estudiaron concienzudamente el Pacto de la Liga antes de tomar una decisión e insistiendo sobre la necesidad de la intervención del Congreso para estudiar colectivamente el Pacto, llamando la atención sobre la responsabilidad que le incumbe y poniendo como ejemplo las negociaciones previas hechas por Chile, España y Suiza para ingresar con paso firme a la Liga.

LOS DIARIOS ALEMANES SE REGOCIJAN DE LA RESOLUCION ARGENTINA

BERLIN, 7.—Los diarios se regocijan de la decisión tomada por Argentina, de retirarse de la Liga de las Naciones.

El "Worwaerts" lanza violentas críticas contra la Sociedad de las Naciones mientras la "Deutsche Zeitung" critica el acerbamiento de Gran Bretaña.

"LE RADICAL" COMENTA LA ACTITUD DEL DOCTOR PUEYRREDON

PARIS, 7.—"Le Radical", órgano del partido de ese nombre, tiene la convicción de que el doctor Pueyrredon volverá a la Asamblea, y volverá porque, fundamentalmente su tesis no fué descartada, puesto que todos los delegados están convencidos—siendo el primero de ellos M. Bourgeois — que el estatuto de la Sociedad de las Naciones debe ser mejorado, por que la Sociedad no dispone ni de gran fuerza moral ni de gran fuerza material para sostenerse, porque en ella no figura el nombre de la Gran República norteamericana, en nombre de la cual el señor Pueyrredon habla y redacta.

"Le Radical" no cree que el señor Pueyrredon haya puesto un cebo para la revisión del Tratado de Paz de Versalles; creo más bien que el delegado argentino liga su acción a la futura actitud que adopte el Gobierno de los Estados Unidos.

EL BANQUETE OFRECIDO POR LAS DELEGACIONES SURAMERICANAS A LA FRANCESA

PARIS, 7.—Los diarios reproducen el despacho de la Agencia Havas dando cuenta de la comida ofrecida por las delegaciones suramericanas en honor de la francesa, insistiendo sobre la cordialidad que reinó durante toda la manifestación.

La frase del señor Pueyrredon: "Una sola palabra, un solo grito para Francia eterna", sirve de título a "Le Petit Parisien". Otros diarios publican la información con títulos tales como: "Homenaje suramericano a Francia"; "La delegación francesa festejada por la América Latina"; "Sur América se manifiesta en favor de Francia".

Los diarios recuerdan además la declaración del canciller argentino: "No reconozco a nadie el derecho de decirme que he actuado como abogado de Alemania".

DECLARACIONES DE LOS MINISTROS DE SUIZA Y POLONIA

PARIS 7. — Los Ministros de Suiza y Polonia, entrevistados en Ginebra, declararon que atribuían gran importancia al acercamiento cordial efectuado con ocasión de la Asamblea de las Naciones entre las jóvenes y ardientes Repúblicas suramericanas y las grandes naciones occidentales.

Estiman que Europa tiene gran necesidad de ellas pues, sin su ayuda, será muy difícil curar las llagas de la guerra.

SUECIA ENVIARA UN DESTACAMENTO A VILMA

DURANTE EL PLEBISCITO

ESTOCOLMO 7. — Un destacamento sueco asistirá al plebiscito que se llevará a cabo en Vilna.

Dicho destacamento se dirigirá a la ciudad mencionada a fines de la semana.

UN DIARIO PERUANO APLAUDE DE LA ACTITUD DE ARGENTINA

LIMA 7. — El diario "El Tiempo" aplaude la actitud asumida por la delegación argentina en la Asamblea de la Liga.

Expresa el diario citado que la Asamblea ha desnaturalizado, en la práctica, los ideales del Presidente Wilson, sobre todo al no aceptar las enmiendas al Pacto.

EL GOBIERNO ARGENTINO PUBLICARA UN LIBRO OFICIAL

sobre la actuación del señor Pueyrredón en Ginebra

BUENOS AIRES, 7—Los diarios de la tarde comentan profusamente la actitud de la delegación argentina en Ginebra, sosteniendo las opiniones más diversas.

"La Razón" la califica de diplomacia a puertas abiertas que puede ser o no equivocada, pero en todo caso recta.

"El Diario", después de relatar una anécdota, dice que el señor Pueyrredón, en la Liga de las Naciones, se ha llevado el costalazo más famoso de su vida diplomática.

"La Epoca", calificándola de idealismo, dice que mejor sería llamarla ciencia política, pues la nota doctrinal queda como bandera desplegada al viento de una bien definida aspiración de pueblos.

La Cancillería ha recibido varios despachos cifrados que, según se supone, provienen de Ginebra, y se ha trabajado en la ordenación de los documentos relacionados con la actuación de la delegación argentina, estimándose que la tarea terminará mañana o pasado.

Ha despertado un vivo interés el anuncio de que el Gobierno dará a la publicidad un libro oficial argentino.

Los diarios citan las opiniones de sus colegas chilenos sobre la actitud adoptada en Ginebra por la delegación argentina.

APRECIACIONES DE "LA NACION", SOBRE LA ACTITUD ASUMIDA POR LA ARGENTINA

BUENOS AIRES, 7. — "La Nación", dice que sostener que la delegación argentina creía asistir a una Asamblea constituyente, es probar que no había leído completamente el documento que suscribió.

Se dice que otras naciones han opuesto reservas al pacto de la Liga, pero son reservas para ingresar, y no después de haber ingresado. Por esto mismo Estados Unidos no forma parte de la Liga en funciones.

Suiza entró a la Liga, previas reservas que hizo. En seguida este diario agrega que no es concebible que nación alguna pretenda imponer como reserva la aceptación inmediata de todo lo que se le ocurra proponer.

EL GOBIERNO ARGENTINO PREPARA UN LIBRO

EN QUE SE DARAN A CONOCER LOS ANTECEDENTES RELACIONADOS CON LA ACTITUD

de la delegación argentina

BUENOS AIRES, 7. — El comentario general gira alrededor de la actuación de la delegación ante la Asamblea de la Sociedad de las Naciones.

En la Cancillería se han recibido nuevos despachos cifrados, que según se cree, proceden de Ginebra.

A los periodistas se les ha manifestado en el Ministerio de Relaciones, que no existen informaciones para ser dadas a la publicidad.

Se dice que el Gobierno prepara un libro con los documentos oficiales y los antecedentes que motivaron la concurrencia de la República a la Asamblea, y la forma en que se ha desempeñado el señor Honorio Pueyrredon.

El mencionado libro será dado a la publicidad, según las afirmaciones de personas relacionadas con los círculos oficiales, en el momento oportuno y con el objeto de ilustrar la opinión.

Se agrega que el Ejecutivo estima que es necesario concurrir a la venia del Senado para el envío de la delegación ante la Asamblea.

EDITORIAL DE "LA EPOCA"

SOBRE LA DECISION DE LA DELEGACION ARGENTINA

BUENOS AIRRES, 7.—El diario "La Epoca", órgano oficial del Gobierno, contesta en forma vigorosa los ataques de "La Nación" y de "La Prensa" a la política ejercitada por el señor Pueyrredon en la Asamblea de la Liga.

Dice este diario que la Argentina ha planteado ante el mundo el concepto de la Liga en su verdadero alcance pacifista, en su concordancia material y espiritual. La Argentina aceptó la honrosa invitación que se le hiciera y ha ido a la gran asamblea a colaborar en la fijación de principios fraternales, de normas internacional que han sido inmutables en la práctica de toda su vida y por estos principios ha adherido a ella. Pueyrredon ha expuesto con inconfundible claridad el alcance de su misión, ciñéndose en los actos extrictamente a los principios de esa misión, ha tenido que actuar en consecuencia y de ahí su actitud que tanto ha conmovido a la opinión universal.

No estamos, agrega, en condición de discutir ampliamente la decisión asumida ,porque aun carecemos de informaciones detalladas, pero si lo estamos para señalar el absurdo concepto que envuelve hablar de tramitaciones previas, de exploraciones diplomáticas sobre la actuación de la Liga, lo cual no había por qué hacerlo, pues la Argentina concurre ajena al tratado de Versalles, concurre como país neutral, respondiendo a una invitación para crear un organismo cuyas nobles tendencias estaban definidas en el espíritu y letra de su programa. Ha ido a colaborar en la realización estable y definitiva de esos principios y va con sus ideales conocidos. ¿En dónde está, pues, el enigma de nuestra situación internacional? ¿Cuál es el concepto erróneo que se quiere descubrir en la actuación del delegado argentino? Cuando se concurre con lealtad a una obra grande y humana como es la Liga y como concurrió la Argentina no peligran ni el buen nombre ni el alto concepto, ni los inconmovibles principios en que radica su vida, ni la relación con los demás países y esta vez el Gobierno, como siempre, sin dejar de sustentarlos, los salvará de cualquiera prueba a que los intereses ajenos y las pasiones políticas quieran someterlo.

ELOGIOS AL SEÑOR PUEYRREDON

BUENOS AIRES, 7.—El diario "La Unión" que se caracterizó por su defensa de Alemania durante la guerra, elogia a Pueyrredon, publicando su retrato.

En un extenso artículo aplaude la actitud asumida por la delegación argentina y ensalza los fines humanitarios y democráticos de la tesis argentina.

EL ESTADO DE LA OPINION PUBLICA

sobre el incidente de la Liga de las Naciones

BUENOS AIRES, 7.—Entre los legisladores argentinos a quienes he entrevistado para transmitir sus opiniones a LA NACION, se acepta en general la tesis sustentada por la Argentina en el seno de la primera Asamblea de la Liga de las Naciones, pero se manifiesta extrañeza por el hecho de que el señor Pueyrredon no haya aceptado el puente de plata que con la moción de aplazamiento le tendió Mr. Balfour.

Los entrevistados me manifestaron que esperaban conocer los antecedentes del asunto para poder juzgar en definitiva la conducta del delegado argentino.

Los legisladores de la oposición censuran acremente al Gobierno. Los socialistas en cambio califican de lógica la actitud asumida por la delegación, pues entienden que el país tiene independencia económica y que nada tiene que temer por haberse opuesto a una liga de gobiernos constituida autocráticamente.

La opinión está en general muy dividida. Los radicales hablan de preparar una recepción triunfal al señor Pueyrredon.

LA OPINION DEL FOREING OFFICE SOBRE EL PASO DADO POR LA ARGENTINA

LONDRES, 7. — El Foreing Office declaró a un representante de la "United Press", que el retiro del señor Pueyrredon era muy lamentable, pero que esperaba que esto no significaría la separación de Argentina de la Liga, puesto que el Pacto exige la notificación previa de dos años para dejar de ser miembro de la Sociedad.

El Foreing Office se inclina a aminorar la importancia del paso dado por el delegado argentino y se niega a hacer conjeturas sobre las probables consecuencias que tendrá en Europa y América.

DECLARACIONES DE LORD ROBERT CECIL SOBRE LA ACTITUD ASUMIDA POR LA ARGENTINA

GINEBRA 7. — Lord Robert Cecil, que aparece como la primera figura moral de la Asamblea, pues nunca habla en defensa de intereses de círculo sino en defensa de ideales comunes, ha sido entrevistado en forma amplia para conocer su opinión sobre el retiro de la delegación argentina de la Asamblea.

Lord Cecil recibió al corresponsal en el hotel donde se aloja, contestando ampliamente todas las preguntas y hablando con absoluta franqueza.

El célebre político inglés comenzó por manifestar que la situación de Pueyrredón era absolutamente indefendible por lo desesperadamente errónea. "Ninguna sociedad sería posible, manifestó, si cada uno de sus miembros impone como condición de su permanencia el que se haga su voluntad cuando lo quiera. El señor Pueyrredón pensará que sus proposiciones son esenciales para la existencia de la Liga, pero todos los miembros de todas las las asambleas cuando se levantan para defender sus mociones creen lo mismo. El presidente de la delegación argentina contradice la misión especial de la Liga, que se creó para sustituir la guerra por los métodos de discusión y transacción."

En seguida Lord Cecil declaró que consideraba que el retiro de la delegación argentina era innecesario, pues, el pacto puede enmendarse por medios pacíficos.

"Por mi parte, agregó, creo que el pacto es imperfecto y estoy de acuerdo con la mayoría de las conclusiones contenidas en el discurso del señor Pueyrredón, pero no en su retiro. Creo que el delegado argentino debió formular su deseo por medio de mociones; si hubiera ocurrido así, la Asamblea habría discutido sus proposiciones, como lo demuestra el hecho de que se discutirá en la orden del día la moción argentina respecto a la admisión de nuevos Estados.

"El señor Pueyrredón supone que la Asamblea obstruye la discusión de las enmiendas al pacto, en lo que se engaña, pues la prueba está en que la Asamblea aceptará la enmienda sobre el reparto de los gastos de la Liga".

Lord Cecil se manifestó extrañado de la energía de la condenación de Pueyrredón, y declaró que por lo mismo que las proposiciones de la Argentina eran de mucha importancia, era necesario estudiarlas despacio y enviarlas a comisión para que se estudien debidamente todos sus detalles. El envío mismo de estas enmiendas a comisión significa el reconocimiento de su importancia.

Si la Argentina deseaba permanecer fuera de la Liga, tuvo tiempo para examinar el pacto antes de ingresar a ella.

Lord Cecil manifestó finalmente que la Liga está ya constituída y que es infundado alegar que las proposiciones argentinas se refieren a su constitución, porque son posteriores al pacto constituyente.

"Dicen, terminó, que los suramericanos están resentidos porque no se invitó a México a participar de la Liga, pero cuando se constituyó la Sociedad, México, como Costa Rica, se hallaba en condiciones distintas a la de las naciones invitadas".

EL SEÑOR PUEYRREDON DECLARA QUE NO TRABAJA EN FAVOR DE ALEMANIA

GINEBRA 7. — El señor Honorio Pueyrredón, declaró al corresponsal de la "United Press" que todas las interpretaciones relativas a que sus esfuerzos para que todos los Estados sean admitidos en la Sociedad, tienden en primer término a trabajar por Alemania, son falsas lo mismo que lo son aquellas que expresan que la delegación de la Argentina se encuentra influenciada por el citado país.

El señor Pueyrredón hizo notar que Argentina no se interesaba por Alemania más de lo que se interesaba por México y que si abogaba por la admisión de aquel país era para que pudiera compartir las responsabilidades como también las obligaciones que pesan sobre los demás miembros.

Agregó el señor Pueyrredón que si las condiciones mejoraban en Alemania, este país habría de desafiar a las naciones que lo mantenían alejado de la Sociedad.

"En cambio, expuso, si Alemania se convierte en uno de los miembros de la Liga, ello facilitaría una estrecha vigilancia sobre sus asuntos".

HABLA M. VIVIANI SOBRE EL RETIRO DE LA DELEGACION ARGENTINA

GINEBRA 7. — El delegado de Francia, M. Viviani ha declarado en una entrevista:

"Argentina no se ha retirado de la Sociedad, no podía retirarse de ella. Solamente se ha retirado de la Asamblea lo que tiene una importancia diferente.

"No debemos considerar como un hecho que todas las naciones han de retirarse en caso de que sus proyectos dejarán de obtener sanción inmediata.

"Según los reglamentos del Convenio, es necesario hallar una fórmula para que un proyecto pueda ser aceptado.

"Todo esto requiere tiempo, paciencia, esfuerzos y espíritu de conciliación y si aún así un proyecto fracasa se le debe presentar en una ocasión más favorable.

"Debido a la ausencia de la delegación argentina existe un gran sentimiento de pesar".

"LA EPOCA" HACE UN LLAMADO AL BUEN CRITERIO DE LA REPUBLICA

BUENOS AIRES 7. — "La Prensa" en un suelto que lleva el epígrafe "Guardemos la serenidad del espíritu", dice lo siguiente:

"El grave y lamentable paso dado por la delegación argentina en la Asamblea de Ginebra ha impresionado a todo el mundo, como lo demuestra la información cablegráfica de los diarios, y en la prensa universal se difunden los juicios más adversos contra el acto realizado.

"Muchos de esos juicios extraordinariamente ásperos comprometen a nuestra nación de una manera inaceptable. Creemos que el deber fundamental de todos los argentinos en esta delicada situación es guardar la serenidad de espíritu para que no sobrevengan complicaciones de ningún orden ni de ninguna clase y sea posible al Gobierno adoptar las medidas que más consulten los intereses y decoro de la nación.

"No intentamos sustraer la cuestión de forma y fondo del debate de la libre opinión interna ni impedir que los partidos políticos asuman la actitud que más en armonía esté con sus doctrinas en principios.

"Solamente queremos que la pasión de grupos y partidos no llegue a perturbar el espíritu para que el sano y alto patriotismo argentino evite cualquier episodio de desorden callejero que podría no cooperar a la misión que tenemos todos de enaltecer a la nación y corregir los yerros con honradez de criterio y energía de voluntad".

EL EX - EMBAJADOR ARGENTINO SEÑOR NAON SE NIEGA A OPINAR

NUEVA YORK 7. — El ex-Embajador de la República Argentina, señor Rómulo Naón declaró al corresponsal de la "United Press" que lo entrevistó para pedirle su opinión sobre el retiro de su país de la Sociedad de las Naciones, lo siguiente:

"En mi carácter de ciudadano argentino en país extranjero creo que no es patriótico, en el momento actual, emitir opinión alguna respecto a la situación creada por el retiro de la delegación de mi patria de la Sociedad de las Naciones".

"LA EPOCA" DEFIENDE LA ACTITUD DEL DOCTOR PUEYRREDON

BUENOS AIRES 7. — "La Epoca" publica el siguiente suelto que se dice es de inspiración oficial.

"El país conoce ya la nota en que el señor Pueyrredón ha comunicado a la Asamblea de Ginebra el retiro de la delegación argentina.

"Es ese un documento concebido en términos serenos y levantados, en cuyas fuertes líneas se encierra el concepto magistral de la República ante la futura acción de los ex-combatientes en la Liga.

"El Gobierno ha buscado en la maciza contextura de esa nota el flanco vulnerable para atacarla con éxito, pero ha sido inútil: la sobria palabra del Ministro se desenvuelve acerada en el concepto humanista que anima los destinos de su patria y expone, en la gallardía de su fe, los grandes principios que la mueven y que, Dios sea loado, triunfarán porque llevan en sí grabado el influjo necesario para forjar en la doctrina universal un tipo de civilización nueva.

"En la Asamblea de Ginebra no se habló tan alto en ninguno de los veinte idiomas que representan las aspiraciones diversas de los pueblos. Nada hay tan elocuente y magistral como ese verbo sencillo que trasunta la noble fe en un evangelio predestinado a una victoria luminosa.

"Se habló de paz pero el eco optimista se apagó sin sonidos en la cripta llena por el gran silencio de los ausentes que compendian una enorme y vastísima parte de la civilización.

"Por lo demás, han asomado las pasiones de ayer y sea por el dolor de la tragedia tan cercana aún o por el sentimiento de odio, que es pasión humana, las doctrinas truncas de pacifismo expuestas ante la gran Asamblea, parecían empapadas en la púrpura del no lejano horizonte de guerra.

"El único gran destello auroral de civilización y hermandad universal que con inquietud todo el orbe presiente y que vendrá, es esa página sencilla de Pueyrredón hablando en nombre de los ideales de su patria.

"Nada de chauvinismo ni de arranques violentos. Se presenta una verdad descubierta por nuestra patria, pero impuesta por la evolución de la nueva democracia que estalla triunfal en todo el globo.

"La hacemos nuestra", eso quiere decir la clarísima exposición. Después el gesto sencillo, democrático, no de rebelión inútil, como con afán hipócrita lleno de desencanto pregonándolo, sino que de una convicción inmutable que, extraída del fondo rocoso de la evolución de la historia, resuena sencilla pero firmemente apoyada por un pueblo que ha estado lejos de las tempestades que han abatido la civilización milenaria.

"Idealismo tal vez, para llamarla por su propio nombre, ciencia política de la que está tan necesitado el quebrantado organismo del mundo.

"Atáquenla en buena hora los utilitarios que quieren torcer el curso de la civilización, calúmnienla los cobardes que viven completamente agazapados en la misantropía de un patriotismo negador: esa nota queda ahí como bandera principista, desplegada al viento, a la contemplación de una bien definida aspiración de los pueblos y el gesto con que su autor la ha subrayado también queda ensanchando los grandes silencios que primaban en el alma de esa Asamblea generosa pero equivocada".

Picadoras de Pasto y Ensilaje
"Deering" "Internacional"
NO TIENE RIVAL
Es la picadora que satisface al agricultor por más exigente que sea
SAAVEDRA, BENARD & Cia.

PAPEL
IMPRENTA
DE 21 Y 19 KILOS
Ofrecen listo para entrega en Santiago
Duncan, Fox & Co.
BANDERA 529 - 533

ALHAMBRA
CHILEAN CINEMA CORPORATION

TENGA PRESENTE QUE EL SABADO DAMOS UN ESTRENO GAUMONT: EL CALVARIO DE UNA MADRE

MATINEE
Mis Puños te Salvarán
Sensacional película de aventuras, donde los hombres luchan como fieras, y dondo la astucia vence al fin a la fuerza bruta.

HOY — EN ESPECIAL Y NOCHE — UN ESTRENO PARAMOUNT DE LUJO:
EL ANGEL SALVADOR
Encantadora creación de la linda SHIRLEY MASS ON
Esta película se basa en la novela romántica de una encantadora mariposa social que sacrifica el gran amor de su vida, aceptando casarse con el hombre que no amaba para salvar a su padre de la ruina inminente a que lo arrastra su prodigalidad.

VIERNES, FOX
Estrena
La Marca del Pecado
Moderna producción de gran interés.

TEATROS - MUSICA - CINES

Teatro Santiago

Con las tres funciones de hoy se anuncian las penúltimas funciones de la Compañía Lírica Chilena. En la matinée va Tosca, la popular y siempre aplaudida ópera del Mtr. Puccini, cantada por la señora Barrueto y señores Muzzio y Martínez.

En la vermouth Pagliacci por la señorita Larini y señores Quintero y Núñez y en la noche velada de gala en honor y beneficio del mtro. Pablo Voss, director y fundador de la Compañía, con la preciosa ópera del mtro. Verdi, La Traviata, interpretada por la señorita Tasso y señores Quintero y Muzzio.

La función de mañana será la de despedida de la Compañía con una función en honor del Presidente electo señor Arturo Alessandri, poniéndose en escena La Traviata.

El señor Alessandri ha prometido asistir a la función.

Teatro Unión Central

Con numerosísimo público se estrenó anoche la comedia "Mamá Clara".

La Compañía con esta obra ha obtenido un nuevo éxito, pues su interpretación excelente, fué muy aplaudida por la concurrencia. Demás está decir, que la señora Rico, hizo un papel graciosísimo, haciendo reír a la concurrencia en varios pasajes de la obra.

La crítica de la comedia la haremos mañana.

Hoy en matinée va "Las d'Enfrente". En la vermouth "El ilustre desconocido". Noche: "Mamá Clara".

Compañía de Opera Chilena

Para el Jueves se anuncia la última función de la Cía. de Opera Chilena.

Con este motivo y para darle mayor realce a esta velada, los artistas han deseado que, el Excmo. señor don Arturo Alessandri, Presidente electo, asista a esta representación, a lo que ha accedido galantemente.

Publicamos la carta-respuesta a la invitación:

Señores Pablo Voss, Carlos Puelma, Jorge Quintero y Ludovico Muzzio.—Presente.

Estimados señores:

Acuso recibo de la atenta de ustedes de 5 del actual, en la que se sirven invitarme a presenciar la última representación la Compañía Lírica Chilena formada por elementos nacionales.

En respuesta a la atenta invitación de ustedes me es grato manifestarles que con todo agrado asistiré a la representación del Jueves próximo en el Teatro Santiago en mis deseos de contribuir en lo que me sea posible al desarrollo de nuestra cultura artística e intelectual.

Agradeciéndoles la atención que se han servido dispensarme, me es grato quedar a las ordenes de ustedes como atento y S. S. y amigo.—(Firmado).—**Arturo Alessandri.**

DEBUT DE "LOS GONZALEZ".— En las funciones de tarde y noche de hoy debutará en los teatros Setiembre y Brasil esta pareja de cantores y guitarristas criollos argentinos. Se presentarán sin reducción del acostumbrado programa de cine y sin aumento de precio en las localidades.

LA COMPAÑIA PODESTA-BALLERINI DEBUTARA EL VIERNES EN "LA COMEDIA".—Fresco está el recuerdo de la brillante temporada realizada entre nostros por los distinguidos artistas Alberto Ballerini y Blanca Podestá en 1915 y ello contribuye a que el público se prepare a asistir al debut de la nueva Compañía, dirigida por ellos y cuyo estreno está anunciado para el Viernes próximo en La Comedia. Los elementos que acompañan a Blanca Podestá, son artistas muy estimados por el público bonaerense y desconocidos para nosotros, como Morgantti y otros que gozan de sólido prestigio en la escena argentina. Una conocida nuestra la Lusitana, viene en esta ocasión como tonadillera y actriz. Debutó como dama joven en la temporada pasada de Montevideo y al decir de la prensa de allá, se destacó con relieves que prometen hacer de ella una artista de primer orden. Es joven, bella y viste con singular elegancia. La nueva Compañía trae los últimos estrenos del teatro argentino, siendo todas las producciones en que tienen ancho campo para lucirse todos los artistas y no piezas hechas a base de una figura determinada. El viaje del empresario señor Bouquet a Buenos Aires ha sido por demás provechoso ya que ha logrado traernos artistas del mérito de Ballerini, Morgantti, Blanca Podestá, Lusitana y demás. La temporada promete tener el más brillante éxito.

MUSICA

EL CONCIERTO DEL MAESTRO ARACENA INFANTA.—Con teatro completamente lleno se llevó a efecto la audición del Concierto Imperial de Beethoven, en el Teatro Miraflores.

Cada uno de los ejecutantes fué muy aplaudido por la numerosa concurrencia. El Septuor de Saint-Säens proporcionó a la señorita Alejandrina Le-Feuvre, la ocasión de ser muy felicitada por la ejecución, como también en la Cajita de Música de Martínez (chileno). Las obras del maestro Aracena: Idilio? Contemplación? Amore y Cosi Tamo?, el público las aplaudió y fueron obligadas al bis. Así las obras del señor Celerino Pereira, Leng, Bianchait, el Ave María de la señorita Sepúlveda, cantada por la señorita Piñeiro; el Minuetto de Allende, tocado al piano por la señorita Odilia Aecui, y el minuetto de Alvarez. Interpretaron las obras de Aracena el aplaudido barítono Emmanuel Martínez y la señora Ida K. de Muermann.

El Concierto Imperial de Beethoven que ejecutó el maestro Aracena, fué todo un éxito, acompañado de un segundo piano por la señorita Aida Carreño y orquesta de cuerdas bajo la dirección del maestro Julio Guerra, fué motivo para tributar al conocido maestro cariñosos aplausos.

CONCIERTO.—Como lo habíamos anunciado anteriormente, el 10 del presente, a las 9 P. M., tendrá lugar la audición musical que dará en el Conservatorio Nacional de Música la distinguida alumna señorita María Cristina Riveros, de la clase de piano del señor Raúl Hugel.

El selecto e interesante programa que interpretará la señorita Riveros es el siguiente:

I

Schumann.—Carnaval.

Préambule. Pierrot. Arlequín. Valse noble. Eusebius. Florencan. Coquette. Réplique. Papillons. Lettres dansantes. Chiarina. Chopin. Estrella. Reconnaissance. Pantalón et Colombine, Vals Allemande. Paganini. Aveu. Promenade. Panse. Marche des Davidsbündeler contre les Philistins.

II

Beethoven.—Sonata N.o 21 op. 53.

Allegro con brio.
Adagio molto.
Allegretto moderato.

III

Wagner.—Listz—Parsifal.
Marche solennelle vers le Saint. Graal.
Ignaz Friedman.
Tabatière a musique.
Raoul Hügel.
Mélodie Romantique.
F. Listz.
Grand galop chromatique.

CIRCOS

Circo Shipp y Feltus

Ante un público que llenaba por completo la enorme sala del Teatro Politeama, debutó anoche el Circo Shipp y Feltus.

El programa de presentación fué muy correcto y se cumplió en todas sus partes. Se vieron números interesantes y nuevos que llamaron justamente la atención del público.

Se destacó la trouppe japonesa, qué presentó un trabajo original de equilibrismo y juegos akarios.

Los Wagners merecieron aplausos de la concurrencia por sus interesantes pruebas de malabarismo.

Miss Virginia Shipp, la simpática ecuyere, fué recibida cariñosamente. Su número es bonito y de mucho efecto.

Los Mangeans, acróbatas de salón, fué otra de las presentaciones de éxito, como asimismo la de los Dumbars, cuyo trabajo agradó al público.

En general, todos los artistas que tomaron parte en la presentación, se desempeñaron muy correctamente, quedando la concurrencia bastante complacida.

La banda es buena y tiene un repertorio variado.

Dada la calidad de la Compañía, creemos que hará una buena temporada, lo que deseamos, pues el espectáculo lo merece.

—Hoy habrá dos grandes funciones.

NOTICIAS CINEMATOGRAFICAS

FANNIE WARD, ACTRIZ DE PATHE PARIS, ES LA PROTAGONISTA DE "LA RAFAELE", DE BERSTEIN, EL GRAN SUCESO QUE ANUNCIA PARA EL SABADO EL SPLENDID.— Como lo estamos anunciando, el Splendid, en sus funciones del Sábado de la presente semana, estrenará una obra que sin lugar a dudas obtendrá un éxito ruidoso, nos referimos a la adaptación cinematográfica de "Pathé Paris", de la obra del gran dramaturgo francés Henry Bernstein, titulada: "La Rafaele", obra que ha sido puesta en escena por la célebre editorial francesa con el exquisito arte, refinado lujo y suprema distinción que caracteriza a sus obras extraordinarias. Una de las más atrayentes novedades que ofrece esta obra es el de verse en ella por primera vez en la escena muda, actuar a una actriz americana, la lado de las actrices y actores de la Comedia Francesa, Fannie Ward, la actriz dramática americana, inolvidable protagonista de obras notables, es la de esta obra, en cuyo principal rol hace una creación brillante, refinadamente artística, demostrando encontrarse perfectamente en el ambiente de arte y cultura de los artistas del teatro de Molière. Fannie Ward, ha sido contratada por Pathé Paris, por el término de dos años para actuar en las obras maestras de dicha manufactura, por una cantidad fabulosa.

Las localidades numeradas para el estreno de esta obra, se encuentran desde hoy en venta en la boletería del teatro.

"LA CULPA", HERMOSA PRODUCCION ALEMANA POR HENNY PORTEN, QUE HOY SE ESTRENARA EN EL SPLENDID. — Tanto en la especial, a las 6.30 P. M., como en la nocturna, a las 9.30 P. M., será estrenada una producción pasional de la cinematografía alemana, la industria cinematográfica que ha llegado por la excelencia de sus producciones a poder combatir con las mejores producciones francesas o americanas, esta obra lleva por título: "La culpa", es un emocionante drama pasional, estudia diversos e interesantísimos estados del alma de la mujer, narrándonos la historia de una hermosa y aristócrata mujer, cuya felicidad ha sido tronchada por causa de los prejuicios, e hipocrecías de modernas y corrompidas sociedades. Crea el principal rol haciendo de él una labor dramática y artística admirable, Henny Porten. Desarrollándose la obra en un ambiente aristocrático, sus escenas como es natural, están presentadas en elegantísimos salones, en los que el espectador deberá admirar el arte y buen gusto de los directores de escena alemanes.

"LA POUPEE" EN LA GRAN MATINEE DE HOY DEL SPLENDID.— A las 3.15 P. M., ofrecerá hoy el Splendid, una matinée con espléndido programa, compuesto por dos de las obras que más exito han últimamente alcanzado y también las más apropiadas para esta clase de funciones. El programa comenzará con el emocionante drama de aventuras, que presenta el carácter de un hombre noble y varonil, titulado: "Derechos de nacimiento", obra interpretada por el célebre trágico japonés Sessue Hayakawa. A continuación irá el precioso drama fantástico desarrollado en el país de las muñecas y titulado "La Poupee', lindísima película de manufactura alemana, que interpreta la enrantadora Ossi Oswalda.

"ESPOSA POR DESPECHO", POR OLIVIA THOMAS, SE DA POR ULTIMA VEZ MAÑANA EN EL SPLENDID.— A pedido de numerosas familias y al sorriente precio de dos pesos platea, será exhibida por última vez en las fonciones de mañana Jueves del Splendid, la preciosa vista romántica de la Casa Selznick", titulada "Esposa por despecho", creación última y suprema de la encantadora y malograda actriz Olivia Thomas, la gran favorita de nuestro público.

EL ESTRENO DE HOY EN LA VERMOUTH DEL ALHAMBRA.— Una hermosa comedia Paramount por Shirley Masson.— En la sección especial de hoy del Cine Alhambra, se estrena la comedia Paramount "Angel Salvador", obra que se ha seleccionado para este día por ser uno de los más bellos exponentes de la manufactura aludida que se han presentado durante el mes en curso. La interpreta Shirley Masson, una gentil muchacha distinguida y elegante, que realza el esplendor de su belleza. En Santiago es conocida esta actriz, pero no tan ampliamente como otras que ya tienen entre nosotros un cartel que es la base de grandes atracciones. Sin embargo, las pocas obras que nos ha presentado Miss Masson, son todas de recuerdo, más pertenecientes a otras manufacturas. Por esta vez puede decirse muy bien que es la iniciación de su vida artística entre nuestra sociedad.

Durante un viaje alrededor del mundo, la encantadora protagonista conoce a bordo a un muchacho simpático y audaz. Se inicia uno de esos pololeos de los viajes que son tan románticos. Pero cuando llegan a su hogar encuentran novedades: ella, que los viejos están casi arruinados y le suplican a la chica se case con un millonario que los salvará de la bancarrota y que ha pedido su mano. Mientras tanto ella quiere más a su galán de a bordo...

"LA INSACIABLE", DRAMA PASIONAL POR KETTY GORDON.—Una cinta poco apta para señoritas.— Mañana, a pedido de muchas personas, se reprisa el bello exponente de arte y realidad "La insaciable", obra que interpreta magistralmente la hermosa Ketty Gordon y que, debido al realismo que se ha puesto en su argumentación, la Empresa del Alhambra, para no herir criterios demasiado rectos, se cree en el deber de avisar que es poco apta para señoritas. El mismo título lo dice: "La insaciable" es el tipo de la mujer para quien todos los hombres son meros juguetes y que convierten el amor en un simple motivo de vicios.

Esta pieza es moral, absolutamente educadora e instruye a la vez que deleita. Es el eterno femenino que juega con los hombres, los estruja con su garra sensual para después echarlos brutalmente a un lado.

La interpretación es magistral y todo el ambiente de la obra es de una elegancia digna de sus méritos.

Va en las dos secciones de mañana.

FOX, EL VIERNES 10.— GAUMONT, EL SABADO 11.— Las manufacturas Fox y Gaumont, vuelven a la pantalla del Cine Alhambra y sus primeros exponentes deberán ser exhibidos en la presente semana. Corresponde el primer lugar a Fox. Ahora vuelve a la pantalla mejorado en condiciones artísticas ya que la Casa Fox ha evolucionado poderosamente en provecho suyo y del público. La cinta con que hace su rentree la Fox, es "La marca del pecado", que interpreta Gladys Brockwell. Ya hablaremos de esta pieza.

La Gaumont entre a programa el Sábado con su drama "El calvario de una madre", producción del dramaturgo André de Lorde, con un selecto reparto entre los principales artistas de la Comedia Francesa.

LA MATINEE DE HOY EN EL ALHAMBRA.— Una comedia de la Realart.— La matinée de hoy en el Alhambra, se hace con una comedia de la célebre manufactura Realart que tan rápidamente ha adquirido tanto prestigio entre nuestra sociedad. La obra se caracteriza por poseer en su argumento un carácter de aventuras que impresiona vivamente al espectador ya que expone esa vida ruda de las poblaciones norteamericanas que se han levantado en un momento al calor de la fiebre del oro.

El escenario de esta pieza es el Yukon. Ahí se han cometido los más feroces crímenes, los atropellos más salvajes, las violaciones de la ley más descabelladas. Toda esa gente que va llegando atraída por la sed del oro se mezcla entre sí y cada cual tira para su propio egoísmo, sin compasión alguna de sus semejantes. En este ambiente se desarrolla un drama que el cinema ha reproducido magistralmente y que es la expresión más exacta y real de la vida que se lleva allí.

La interpretación artística es irreprochable. Trabajan Edward Earle acompañado de Nacy Deever. La actuación de los artistas es intensísima y tiene que desarrollar la fuerza más decisiva de su temperamento.

LA MUJER WINCHESTER.—Para el Viernes está anunciado en e.

HOY -:- TEATRO "Iris" -:- Castro 10 -:- HOY

MATINEE, a las 3 en punto:
CHAPLIN
CAMPEON DE PATIN

ESPECIAL de gran moda, a las 6.25; y NOCTURNA, a las 9.30: WARREN KERRIGAN y FRITZIE BRUNETTE en
PIEL DE SAPO

Teatro ATENAS
HOY

NOCHE, A LAS 9½: GRAN PROGRAMA DOBLE, CON DOS ESTRENOS. — PLATEA: $ 1.20
OJOS DEL ALMA
Estreno "Artcraft de Luxe". Suntuoso drama poético interpretado por la sentimental ELSIE FERGUSON.
Se principiará la función con el estreno: "LA ISLA DEL TESORO", drama de aventuras muy interesantes.

MATINEE - NIÑOS, $ 0.60
La Suerte Empeñada
Por MARGARITA CLARK.

SELECTA, A LAS 4
Miradas de Cielo
Por PAULINA STARKEY.

ESPECIAL, A LAS 6½
La Poupée
Gran película alemana por OSSI OSWALDA

Viernes estreno en el Teatro Setiembre
LA MUJER WINCHESTER
protagonista Alice Joyce
Un momento de generoso impulso puede llevar a una mujer a una situación embarazosa y llena de peligros.

A TODA VELOCIDAD
PRODUCCION 1920
Intérprete: GEORGE WALSH, que es a la vez saltarín, nadador, automovilista, boxeador, detective, héroe y enamorado...
SPLENDID - Miércoles 15 estreno

LA SERIE QUE ARREBATARA LA ATENCION DEL PUBLICO
EL SECRETO DEL RADIO
Una maravillosa creación de intrigas, misterios, aventuras y terribles peleas.
Viernes 17: Estreno Teatros SETIEMBRE, BRASIL, COLISEO

EXCLUSIVIDADES DE LA ITALO-CHILENA, INCORP. A LA SUD-AMERICANA

COLON - HOY - Matinee
Nobleza Hereditaria

TARDE Y NOCHE:
EL POBRE TONTO
por BIANT WASHBURN

ODEON - MATINEE
LA CRUZ AJENA
Drama PATHE N.Y. por GRAWFORD KENT.
Especial y Noche: Grandioso estreno:
Derechos de Nacimiento
Creación del genial trágico japonés SESSUE HAYAKAWA.

ELECTRA - MATINEE
FIEL A SU ESCUDO
Precioso romance SELZNICK por OLIVIA THOMAS.
Especial y Noche: Estreno "EXTRA":
Derechos de Nacimiento
Admirable interpretación de SESSUE HAYAKAWA.

TEATRO NOVEDADES

Hoy Matinée a las 3.30
El Valle de los Gigantes

Hoy especial y noche, estreno,
LA INSACIABLE
NO APTA PARA SEÑORITAS

SETIEMBRE Y BRASIL - HOY - EN MATINEE
Broadway y Arizona y Chaplín Patinador
Comedia cow-boy por OLIVIA THOMAS y CHESEBRO. La más cómica vista del rey de la risa y de Trompifay.
NIÑOS $ 0.80

SETIEMBRE
Tarde y Noche. Platea $ 2.00
De Entre la Niebla
Bellísimo drama de amor por la
NAZIMOVA

BRASIL
Tarde y Noche. Platea $ 2.00
LA CLAVE del ENIGMA
Espléndida película francesa, marca GAUMONT, por el gran actor
René Cresté

En ambos teatros, fuera de programa:
LOS GONZALEZ
Cantores y guitarristas criollos argentinos.

ALAMEDA - TARDE Y NOCHE
Notable estreno PARAMOUNT por DOROTHY DALTON:
LA APACHE

GARDEN - ESPECIAL Y NOCHE
Meritorio exponente, REALART extraordinario:
Mis Puños te Salvarán

MATINEE: ALAMEDA Y GARDEN
WLLACE REID el simpático actor en la bonita comedia:
EL VALLE DE GIGANTES

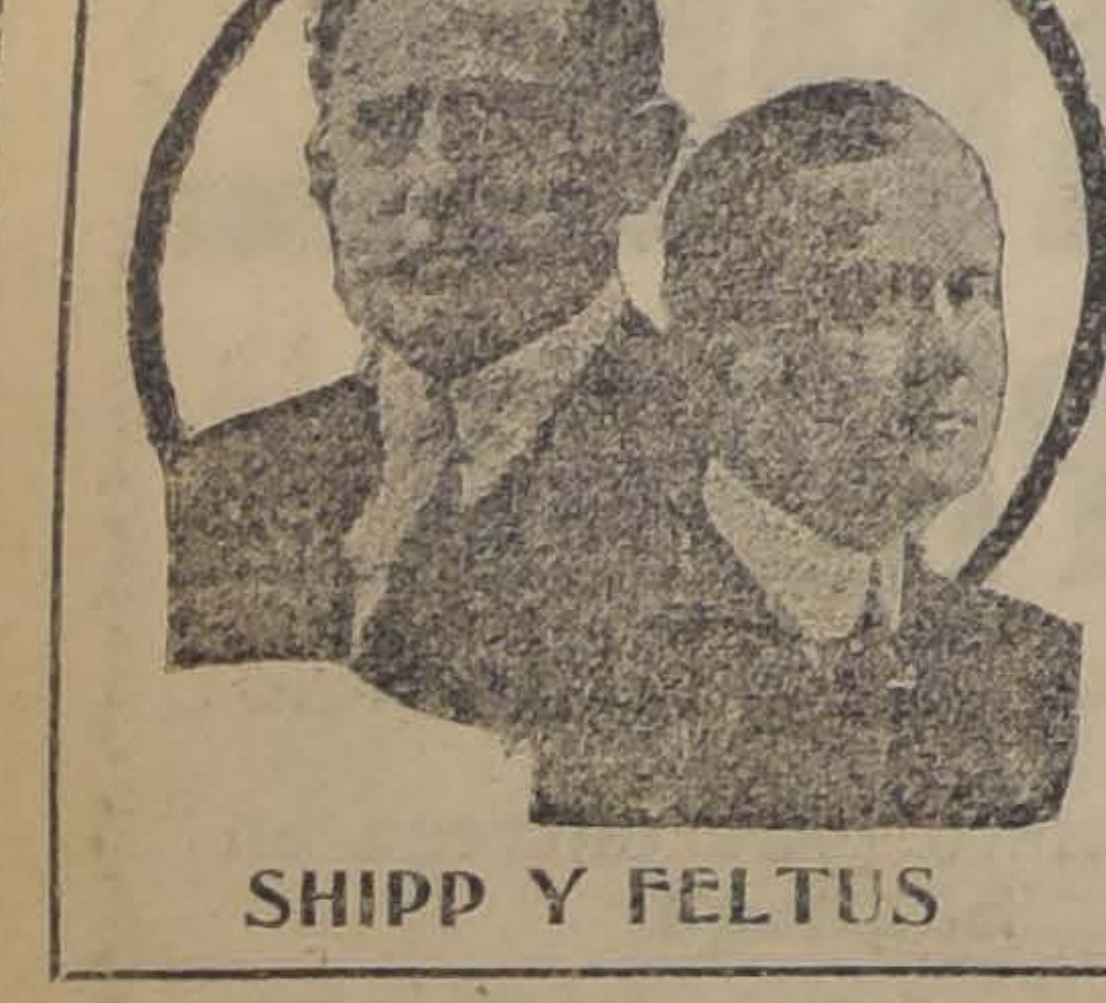
SHIPP Y FELTUS

EL GRAN
CIRCO
NORTE AMERICANO
SHIPP Y FELTUS
EN EL
TEATRO POLITEAMA

MIERCOLES 8
HOY

2 GRANDES FUNCIONES 2
MATINEE a las 3.30 P. M. -:- NOCHE a las 9.30 P. M.

Las localidades se venden desde la mañana en la Boletería del Teatro y en la Confitería Palet.

SPLENDID - HOY

GRAN MATINEE, a las 3.15 P. M. — Plateas, $ 1.00. Niños: $ 0.80.—La linda vista desarrollada en el país de las muñecas:

LA POUPEE

Y el emocionante drama de aventuras:

Derechos de Nacimiento

ESPECIAL DE GRAN MODA, a las 6.30; y NOCTURNA, a las 9.30 P. M.—Sublime estreno "ALEMAN".

LA CULPA

Emocionante drama pasional de gran lujo por la encantadora

HENNY PORTEN

Teatro Setiembre esta creación de la bella actriz Alice Joice a quien sus múltiples admiradores han apodado la Gioconda del cine. El tema gira alrededor de una sensacional historia de amor y sacrificio en el que una bondadosa muchacha al tratar de hacer un bien se ve envuelta en una espantosa tragedia.

Como escenarios esta película presenta suntuosas mansiones en las cuales se advierten las últimas creaciones de los mobiliarios modernos. La interpretación a cargo de artistas como Alice es maravillosa. En resúmen "La mujer winchester" es una creación de méritos y no dudamos que el éxito de que viene precedida ha de ser confirmado por nuestros habitúes.

A TODA VELOCIDAD.—Una ola de entusiasmo ha despertado al [illegible] de la primera producción "Fox" 1920 en esta capital, tano más cuando el actor es el elegante atleta George Walsh.

El Teatro Splendid, ha fijado definitivamente el estreno de "A toda velocidad" para el Miércoles 15 y descontamos de antemano el éxito que ha de alcanzar ya que se trata de un argumento nuevo, en el que está incluído el Sport, presentando las playas más concurridas de California, los últimos modelos de la moda femenina y algunas excentricidades que Walsh da a conocer a sus admiradores.

EL SECRETO DEL RADIO.—En pocos días más se exhibirá por las calles de la capital, el tanque fantasma que sirvió para la filmación de esta maravillosa creación folletinesca, como el público podrá apreciarlo se trata de un invento nuevo que gracias al poder del radio se hace invisible.

La serial consta de 18 episodios y en cada uno de ellos se suceden proezas, misterios, luchas y raptos que son para poner en tensión nerviosa al espectador. Su argumento basado en la más popular novela de intrigas editada en Norteamérica, está presentado sin que falte un sólo detalle, a ello se debe que la serial "El secreto del radio", haya sido un sonado triunfo en todos los cines del mundo. Los teatros Setiembre, Brasil y Coliseo Nacional estrenarán sus tres primeros episodios el Viernes 15 del presente.

TEATRO SETIEMBRE. — En la matinée se dará un espléndido programa de comedia y aventuras, formado por la vista "Broadway y Arizona", interpretada por Olivia Thomas y Chesebro, y por "Chaplin patinador" la más graciosa comedia del rey de la risa.

En las funciones de tarde y noche se reestrenará la grandiosa película Metro "De entre la niebla" una de las más notables creaciones de la Nazimova. La incomparable actriz interpreta un rol de lo más ingrato, que se desarrolla íntegramente en un peñón solitario donde su abuelo cuida un faro. No tiene para deslumbrar al público ni trajes de moda, ni pintorescos escenarios ni lucimiento de sus encantos de mujer. Sin embargo, no hay espectador que no salga convencido de haber asistido a un espectáculo admirable, pletórico de arte y de emociones, que abre nuevos horizontes al cine.

Fuera de programa habrá canciones criollas por los guitarristas argentinos "Los González", recién llegados de Buenos Aires. El programa anuncia duettos y solos por la señora González.

—Mañana, en funciones de moda, se dará "La poupée", una de las cintas de mayor éxito en el Splendid.

TEATRO BRASIL.—En las funciones de tarde y noche de hoy se dará un espléndido espectáculo de cine y variedades. El biógrafo estrenará la notable vista Gaumont "La clave del enigma", cuyo argumento ha sido adaptado de la novela de Luis Feuillade, publicada con éxito en Le Petit Parisién". El actor René Cresté, ya conocido en "Judex", tiene a su cargo el rol protagonista.

En estas mismas funciones debutará en Santiago la pareja argentina denominada "Los González", que hace un simpático número de canciones criollas acompañadas con guitarra. Este número ha venido directamente de Buenos Aires.

El programa de la matinée es netamente infantil. Además de las aventuras cowboys cómicas "Broadway y Arizona", interpretadas por la encantadora Olivia Thomas, Chesebro y un divertido guatón, se dará la graciosa vista "Chaplín patinador", que es una de las mejores del rey de la risa.

A pesar de las atracciones de los programas de hoy, los precios son los corrientes de día festivo.

LAS FUNCIONES DE HOY DEL GARDEN THEATRE. — Como día festivo dará hoy tres funciones este cine. Matinée con la bonita y entretenida comedia Paramount por Wallace Reid intitulada: "El valle de gigantes". En especial y nocturna dará el meritorio exponente Realart de intensa dramaticidad realista intitulado "Mis puños te salvarán" o "La ley del yukón", en cuya interpretación toman parte conocidos y famosos artistas de la pantalla yanqui.

EL TEATRO ALAMEDA DA HOY TRES FUNCIONES.—Este concurrido cine de la Alameda da hoy tres escogidas funciones. En matinée presenta la bonita y amena comedia editada por la importante manufactura Paramount, "El valle de los gigantes", creación del aplaudido actor Wallace Reid. En especial y noche estrena una de las más recientes producciones Artcraft, por la encantadora estrella Dorothy Dalton, intitulada: "La apache" bella y artística pieza de original e interesante argumento social.

LAS FUNCIONES DEL TEATRO IRIS (CASTRO 130), PARA EL DIA DE HOY.— En la matinée, a las 3 en punto, va la creación del rey de la risa, Charles Chaplin, titulada "Chaplin campeón de patín.

En la sección especial de gran moda, a las 6.25 y en la nocturna, a las 9.30, va el social estreno titulado "La piel de sapo", tomado de la famosa obra de Honorato de Balzac, titulada "La Peau de Chagrin", interpretación del famoso y simpático Y. Warren Kerrigan, acompañado de la encantadora Fritzie Brunette.

LAS TRES FUNCIONES DEL MUNDIAL CINEMA.— Hoy da el Mundial Cinema, tres funciones muy selectas. En la matinée se pasa la impresionante cinta "Los Hermanos Corsos", obra que ha llamado la atención de los públicos santiaguinos por el carácter pasional que se da al argumento pero abandonando el sello exagerado de las producciones antiguas. Es un film sensacional que interpreta el célebre actor Dustin Farnum.

En la noche se estrena un exponente Select, delicada pieza de factura exquisita, muy fina y que como todas las producciones de esta Casa se distingue por ese lujo que se despliega en todo el ambiente. La interpreta Constance Talmadge, una diosa del cinema, una favorita del gran mundo, una flor de la pantalla.

La obra se titula "Los dos blasones".

DOS GRANDES PELICULAS EN EL TEATRO NOVEDADES. — La pantalla del Teatro Novedades cuenta hoy con dos cintas de calidad: en primer lugar se destaca el nombre de Wallace Reid, el ídolo del público femenino y un favorito en general. Se titula su obra "El Valle de los Gigantes", comedia que se desarrolla en los campos encantadores de la Baja California del sur, en esos bosques de árboles gigantescos.

En la especial y nocturna se presenta el exponente de arte y belleza "La insaciable", drama de la vida galante y mundada que causará sensación entre el público. Esta obra va dedicada al amor, a los hombres que no saben seleccionar las mujeres para el amor y que se dejan arrastrar por pasiones funestas.

La interpreta Ketty Gordon.

EN EL TEATRO IMPERIAL. — Dos cintas.— En la matinée pasa el gran espectáculo social "El mundo en llamas", obra que se considera como la mejor producción de la Casa Pathé, presentada durante la temporada en curso. Es una pieza de gran carácter, de mucho aliento y que se le puede juzgar como la pieza más completa del Cine.

En la noche va "Mis puños te salvarán", impresionante drama de la nieve que muestra la vida de aquellos hombres que habitan las regiones salvajes de los Estados Unidos, y que a fuerza de verse alejados de toda sociedad civilizada terminan por salvajizarse ellos mismos.

"DERECHOS DE NACIMIENTO" SERA ESTRENADA HOY EN EL ODEON Y EL ELECTRA.— En las dos funciones que anuncian hoy los teatros Electra y Odeón, será estrenada una magnífica producción de la Extras Film, titulada "Derechos de Nacimiento", obra en la que reaparece el célebre trágico japonés Sessui Hayakawa. Esta obra, es sin disputa, una de las mejores creaciones del celebrado actor, pues, a más de tratar un tema de alto interés social, el célebre protagonista encuentra ocasiones especiales para lucir sus extraordinarias dotes de trágico.

Ambos teatros ofrecerán en sus secciones de matinée, interesantes películas.

PROGRAMAS DE HOY

SANTIAGO. — Matinée "Tosca". Vermouth "Pagliacci". Noche "La Traviata".

UNION CENTRAL. — Matinée "Las d'Enfrente". Vermouth "El ilustre desconocido". Noche "Mamá Clara".

CIRCO SHIPP Y FELTUS. — Hoy se dan dos grandes funciones.

SPLENDID THEATRE. — Hoy gran matinée a las 3.16 P. M.: "Derechos de nacimiento" por Sessué Hayakawa y "La Poupée" por Ossi Oswalda. Especial de gran moda a las 6.30 P. M. y nocturna a las 9.30 P. M., estreno alemán "La culpa", por Henny Porten.

SETIEMBRE.—Matinée: Broadway y Arizona" y "Chaplin patinador". Tarde y noche: "De entre la niebla", por la Nazimova y debut de la pareja de guitarristas argentinos "Los González".

BRASIL. — Matinée: "Broadway y Arizona", por Olivia Thomas y "Chaplin patinador". Tarde y noche "La clave del enigma", por René Cresté, y debut de los guitarristas argentinos "Los Gonzales".

TEATRO IRIS. — (Castro 130). —Matinée "Chaplin campeón de patín", por Charles Chaplin. Especial y noche "La piel del sapo", por J. Warren Kerrigan y Fritzie Bennette.

ODEON. — Hoy en sus funciones especial y nocturna "Derecohs de nacimiento", por Sessue Hayakawa. En la matinée "La cruz ajena", del actor Crawford Kent.

ELECTRA.—En matinée "Fiel a su escudo" por Olivia Thomas. En las funciones especial y nocturna "Derechos de nacimiento", por el actor japonés Sessue Hayakawa.

INDEPENDENCIA. — En sus dos funciones especial y nocturna "Chaplin campeón de patines". En la matinée exhibirá el hermoso drama de cow-boys "Amor y balas", por Luis Benisson.

SELECTA. — En matinée "La barrera sangrienta", por Silvia Breamer. En especial exhibirá "La cruz ajena", por Edwar Lewis y en la nocturna "Fiel a su escudo", última interpretación de Olivia Thomas.

AMERICAN. — En matinée "Amor y balas". En especial estrenará "Una princesa yanqui" y en la nocturna la "Esposa por derecho", creación de Olivia Thomas

TEATRO EXCELSIOR. — Matinée 2.30 "El jinete solitario", por Roy Stewart y una chistosa comedia por Cacaseno. Vermouth "La suerte empeñada", por Margarita Clark. Noche "La mujer enigma", por Mac Marsh. En vermouth y noche debutará la pareja de bailes internacionales "Los Suaritos" en combinación con el biógrafo.

CHILE. — En la matinée, esta sala de la calle Victoria, entre San Francisco y Santa Rosa, anuncia "Una pelea por las mujeres". En la especial y noche la cuarta función de "Las aventuras de Ruth" y "Jou Jou" de la eminente trágica italiana Hesperia. Obra debida a la pluma del gran dramaturgo Henry Berstein.

GARDEN. — Matinée "El valle de gigantes". Vermouth y noche "Mis puños te salvarán" o "La ley de Yukon".

ALHAMBRA. — Matinée "Mis puños te salvarán" o "La ley de Yukon". Vermouth "Angel salvador".

AVENIDA. — Matinée "El mundo en llamas". Noche "Mis puños te salvarán".

NOVEDADES. — Matinée "El valle de los gigantes". En especial y noche "La insaciable".

TEATRO UNION CENTRAL

EMPRESA ANSALDO, QUEIROLO Y Cía

Compañía Argentina de Comedias

Orfilia Rico

HOY MIERCOLES 8 DICIEMBRE

Los tres éxitos más notables de la temporada.

MATINEE, 3.30.

Las D'Enfrente

VERMOUTH 6.30.

El Ilustre Desconocido

NOCHE. ¡EXITO!

Mamá Clara

Un triunfo colosal de la Rico.

TEATRO SANTIAGO

MERCED ENTRE PLAZA Y SAN ANTONIO

Empresa Ernesto Bouquet

HOY MIERCOLES 8 DICIEMBRE

Penúltimas funciones de la Compañía Lírica Chilena.

Matinée a las 3.15. La ópera del Mtro. Puccini.

TOSCA

por la señora Barrueto y señores Muzzio y Martínez.

Vermouth a las 6.15. La popular ópera del Mtro. Leoncavallo.

PAGLIACCI

por la señorita Larini y señores Quinteros y Núñez.

Noche, a las 9.15. La ópera en cuatro actos del Mtro. Verdi.

LA TRAVIATA

por la señorita Tasso y señores Quintero y Núñez.

Mañana despedida de la Compañía.

Función en honor del Presidente electo señor Arturo Alessandri

VIERNES 10, acontecimiento artístico, presentación por SAGRA DEL RIO.

La hermana espiritual de Raquel Meller.

"AMERICAN FILM"

Siguen con todo éxito las inscripciones de esta sociedad de películas nacionales. Las señoritas que deseen inscribirse, pueden pasar por HERRERA 539

De 2 a 9 P. M.

La Rafale

Datos sobre esta obra que pregonan su excelencia:

Autor: HENRY BERNSTEIN.
Casa editora: "PATHE PARIS".
Protagonista: FANNIE WARD.
Galán: JEAN DAX, de la Comedia Francesa.
Otra actriz: MLIE. JOFFRE, de la Comedia Francesa.
Otros actores: Mrs. Crone y JANVIER. de la C. F.
Epoca: ACTUAL.
Presentación: DE GRAN LUJO.
Toilettes: DE PAQUIN (1920).
Factura: de ARTE SUPREMO.
Fecha de estreno:

El Sábado

EN EL

SPLENDID

Localidades numeradas en venta.

CINCUENTENARIO DE LA MUERTE DEL 1.er MARTIR DEL CUERPO DE BOMBEROS

EN HOMENAJE A LA MEMORIA DE GERMAN TENDERINI, SE EFECTUARA ESTA NOCHE UNA IMPORTANTE CEREMONIA

A ella concurrirá toda la institución bomberil

Se colocará una placa conmemorativa en la muralla del Teatro Municipal que da a la calle que lleva el nombre de este héroe del deber

El 8 de Diciembre de 1863, la más grande de las catástrofes que haya sufrido la sociedad de Santiago, el incendio del templo de la Compañía, dió vida al Cuerpo de Bomberos de la capital, que se fundó sobre sus cenizas.

Siete años más tarde, en el mismo día del año 1870, una nueva catástrofe azotó a la ciudad, pero esta vez no hubo el número de víctimas que en la anterior.

SEÑORES: MANUEL RECABARREN, CARLOS MONERY, MAXIMO ARGÜELLES, MANUEL A. MATTA, JUAN T. SMITH, ENRIQUE MEIGGS, G. DUBORD, ADOLFO EASTMAN, ANGEL C. GALLO, JOSE BESA Y AGUSTIN PRIETO

Perecieron en ella, uno de los empleados del teatro, de apellido Quintanilla, y el teniente 3.o de la Compañía de Salvadores y Guardia de Propiedad, don Germán Tenderini.

Esas dos fechas se encuentran muy ligadas una a la otra y constituyen para el Cuerpo de Bomberos las bases de su existencia.

El primero de dichos acontecimientos le dió la vida material y el segundo su vida moral.

El incendio de la Compañía hizo palpable la necesidad de organizar una institución que defendiera la propiedad ajena del fuego.

El incendio del Teatro Municipal dió a ese Cuerpo de Bomberos, aun en pañales, el vigor suficiente para hacerse imperecedero, pues la pérdida de uno de sus más entusiastas y cumplidores miembros, don Germán Tenderini, con su ejemplo, obtuvo que su ideal de hacer el bien no se detuviera ante el sacrificio de una vida sonriente en la edad de las ilusiones.

Germán Tenderini ingresó a la Compañía de Salvadores y Guardia de Propiedad, el 13 de Octubre de 1865, desempeñando al año y meses el cargo de sargento.

Desde el mes de Julio de 1868, pasó a ocupar el cargo de teniente 3.o, en el cual le sorprendió la muerte.

El merecido homenaje que se tributará hoy a la primera víctima del Cuerpo de Bomberos de Santiago, caída en el cumplimiento de un deber impuesto voluntariamente, inspirado en sentimientos de humanidad para con el desgraciado, promete ser imponente y a ella concurrirá la ciudad entera que siempre ha sabido demostrar las simpatías que siente por los celosos guardianes de la propiedad.

Creemos de interés detallar la forma cómo se produjeron los hechos que ocasionaron la muerte de don Germán Tenderini y sin duda la mejor información es la del testigo ocular, y casi víctima, don Arturo Villarroel, teniente 2.o de la Guardia de Propiedad, y que se encuentra en el archivo de la sexta compañía.

La narración del señor Villarroel dice así:

"9 de Diciembre. — 5 P. M. —Del hermoso Teatro Municipal sólo se ha salvado el edificio del Oriente, todo lo demás ha sido presa de un voraz incendio; sus ennegrecidas murallas y humeantes escombros, presentan un lúgubre espectáculo. He aquí de lo que puedo dar cuenta:

"Como a las 11 3|4 de anoche nos encontrábamos cerca del teatro con varios bomberos y Quintanilla, cuando sentimos las primeras alarmas del policial que anunciaba el incendio. Nos dirigimos precipitadamente al teatro y después de algunos esfuerzos llegamos con Tenderini al proscenio, donde se nos juntó Quintanilla. Los demás bomberos se habían dirigido a sus respectivos cuarteles en busca de las bombas.

"Al llegar al proscenio divisamos el fuego en la parte subterránea, hacia el Poniente, pero que todavía no se manifestaba en la parte superior sino por la luz que salía por los ajustes de las tablas del piso y por el olor sofocante que comenzaban a despedir las materias inflamadas.

"Suplicamos a Quintanilla, como que mejor conocía la maquinaria del teatro, nos indicara los puntos donde nuestros servicios pudieran ser más útiles en aquellos primeros momentos.

"Quintanilla me proveyó de un trozo de madera, indicándome que debía comprimir los cañones de plomo que él me señalara, a fin de cortar la comunicación del gas.

"Tenderini se dirigió mientras tanto a preparar el juego de agua que había en el fondo del proscenio.

"Subimos con Quintanilla por varias partes de la tramoya —seguidos pocos momentos después por Tenderini — interrumpiendo cañones y desenvolviendo y cortando los cordeles que sostenían los telones para arrojarlos al suelo, y en lo cual nos ayudaba un trabajador del Teatro, creo que empleado en la tramoya, y que se encontraba al lado del Occidente. Tratábamos de llegar a un punto en que Quintanilla manifestaba la mayor confianza de poder cortar el fuego antes de que tomara mayor cuerpo.

"Nos encontrábamos en una parte elevada de la tramoya; al olor que producía el incendio me sentí con la garganta oprimida, desvanecida la cabeza y un sumbido en los oídos. Mis compañeros debieron sentirse probablemente tan desvanecidos y sofocados como yo, por el humo y el olor de las substancias que ardían.

"Vagamos un instante sin dirección fija, porque el aire ya nos faltaba.

"En esos instantes Quintanilla trataba de sostenerse con fuerza del cuello de mi ropa, y me dice: ¡Me ahogo! ¡Me muero! — Me apoyé por un instante no sé en qué, pero luego caímos ambos.

"Desde entonces no sé lo que pasó. Conservo un recuerdo vago de que al levantarme me he estrellado contra algún objeto, de que volviendo a caer he rodado por una escala, según los recuerdos fijos que en este momento conservo. Cayendo y levantando he llegado a la calle, y sólo en la plazuela he venido a sentirme restablecido. Ahí noté que mi blusa, chaleco y camisa estaban partidos desde el cuello, partidura que me parece producida por el esfuerzo de Quintanilla en su desesperación.

GERMAN TENDERINI, PRIMERA VICTIMA DEL CUERPO DE BOMBEROS, VOLUNTARIO DE LA 6.a COMPAÑIA, MUERTO EL 8 DE DICIEMBRE DE 1870.

"En cuanto a Tenderini, no recuerdo de él sino que momentos antes de mi caída con Quintanilla me decía: ¡Lo sigo, Villarroel!— Desde ese momento, no recuerdo más.

"Hasta el amanecer del día siguiente, estaba persuadido de que Tenderini, como Quintanilla, hubieran salvado mejor que yo...

"Un recuerdo del compañero muerto. — Tenderini era el primero en quien se habían hecho notar los efectos del humo y de opresión del pecho. — Se sentía desfallecido, y le grité como amigo: ¡Viva Italia, Tenderini!

"Viva la República, me contestó, saludando con entusiasmo la reciente emancipación de su Patria.

"Al amanecer de hoy cerca del punto donde confusamente recuerdo haberme apartado de Quintanilla y Tenderini, se ha encontrado el cadáver del primero horriblemente mutilado por el fuego. Sólo queda el tronco carbonizado sin cráneo, sin brazos y con una pequeña parte de los muslos. Se le ha reconocido además por los dientes blancos y cortos, una parte de la ropa que usaba, con un trozo de blusa color plomo, otro de camiseta colorado y parte del calzoncillo de color.

"11 P. M. — Tenderini no aparece, ya se teme otra víctima.

"Los escombros en parte han vuelto a inflamarse y un bombín se ocupa de extinguir el fuego.

"Diciembre 10. — Hoy, como a las 5 A. M., en el fondo del proscenio que arde aún como una inmensa pira, hacia el Oriente, como a dos metros de la muralla, y como a siete metros del sitio en que se encontró el cadáver de Quintanilla, se han descubierto los restos de Tenderini. Esta espantosa realidad se comprueba con el encuentro de varios objetos de su uso, conocidos de sus amigos, que se han encontrado entre sus restos. Por la colocación de éstos parece haber caído o permanecido con la cabeza hacia el Poniente y los pies hacia el Oriente. Se reducían a una confusa aglomeración de huesos enteramente carbonizados, que podrían contenerse en un decálitro. Algunos de los huesos habían perdido todo su fósforo y adquirido un color blanco amarillento. Podía distinguirse sin embargo, entre los huesos, el paladar, o parte superior de la boca con dos muelas, varias de las vértebras superiores de la espina dorsal, parte de la pelvis y varios otros difíciles de distinguirse".

Sigue Villarroel sus anotaciones referentes a los honores fúnebres que se tributaron al malogrado Tenderini, y con el mismo lujo de detalles deja constancia de la impresión que causó a la ciudad, sin distinción de clases, la dolorosa desgracia que afligió al Cuerpo de Bomberos, sentimientos que fueron fielmente interpretados por el secretario municipal señor José Santos Vial Recabárren, en el discurso que en nombre de la corporación edilicia, pronunció al borde de la tumba de Tenderini antes de inhumarse sus restos.

Desde el primer aniversario de su muerte, los miembros del Cuerpo de Bomberos han recordado año a año el sacrificio del voluntario Tenderini, que rindiendo su vida en el cumplimiento del deber, señaló la norma que los miembros de la institución han observado en forma honrosa por espacio de 50 año, agregando a la lista que él inició los nombres de Ossa, Johnson, Ramírez, Grunwald, Glaziou, Rojas, Fredes, Bahamondes, Reyes y Acosta.

Todos los años, salvo cuando las autoridades lo han prohibido, hemos visto a sus compañeros ir en romería hasta su tumba y siempre han llegado hasta ella el recuerdo sincero de los que han formado en las filas de su Compañía y del Cuerpo de Bomberos de Santiago.

Cumpliendo esta tradición, se rendirá hoy a Germán Tenderini una imponente manifestación en su memoria.

Gracias a la detallada descripción del teniente Villarroel, se ha reconstituído el sitio preciso en que Tenderini encontró su honrosa muerte y hoy desfilarán ante ese sitio uno a uno los voluntarios del Cuerpo.

Para este fin, a las 9.30 P. M. de hoy se encontrarán formadas todas las Compañías con su material completo en la Alameda, desde la calle del Dieciocho al poniente, y siguiendo por la carretera sur, entrarán por Estado para subir por Agustinas hasta la plazuela del Teatro.

En este acto usarán de la palabra un miembro del directorio del Cuerpo de Bomberos y un voluntario de la 6.a, por ser la Compañía doliente.

El Superintendente del Cuerpo, ha dirigido, con motivo del homenaje de esta noche, una nota a la Alcaldía, pidiéndole se sirva disponer se permita la entrada de los bomberos al Teatro y se ilumine la parte del proscenio que fué donde cayó Tenderini, a fin de que el personal desfile por ese sitio.

Asimismo solicita el permiso necesario para colocar una placa conmemorativa en la muralla del teatro que da a la calle que lleva el nombre de este héroe del deber.

El desfile se efectuará a las 9.45 de la noche.

VENDEMOS
Propiedad de
Gran Porvenir
PROVIDENCIAS N.o 2880
al lado de las Cervecerías Unidas, 1,300 metros cuadrados con edificio sólido.
Grandes facilidades de pago
TRATAR:
Aldunate y Morán
1070 AGUSTINAS 1070

Club de Anillos
855- AGUSTINAS - 855
Por un error de imprenta se ha publicado el N.o 143 como número favorecido siendo el N.o 145 el número premiado en el último sorteo de este Club, perteneciente al señor Vásquez.

Se vende Reparto
de cerveza embotellada con carretela, caballos y botellas vacías.
Buena clientela.
Tratar: en LO OVALLE, Paradero N.o 17.
BENITO Y MARTIN
2498-9-D.

SECCION MUEBLES
Serrano 225
SECCION MERCADERIAS
Serrano 219

Edwards Hnos. y Alberto Lorca

VALPARAISO

Importante Remate de Sacos Vacíos Asegurados
EN CALLE BLANCO, ENTRE FREIRE Y RODRIGUEZ
El Sábado 11 del presente a las 2 1|2 P. M.

remataremos al mejor postor, por cuenta de quien corresponda, las siguientes partidas:
300 Fardos sacos Cebaderos.
200 Fardos sacos Trigueros.
100 Fardos sacos Paperos.

A LA VISTA DESDE HOY

FAXON Y ERNESTO EDWARDS,
MARTILLERO PUBLICO Y DE HACIENDA

EXPOSICION AGRICOLA E INDUSTRIAL DE OSORNO

EL MINISTRO DE INDUSTRIA ASISTIRA A LA INAUGURACION, DIRIGIENDOSE CON ESTE MOTIVO HOY AL SUR

Exito que promete este torneo

Hánse continuado realizando los preparativos para la próxima Exposición Agrícola, Industrial y Ganadera, que se inaugurará en Osorno el Viernes 9 del presente.

Los trabajos para realizar esta exposición han sido llevados con todo interés no sólo por sus organizadores, sino por todos los habitantes de la ciudad.

Todo se ha hecho improvisadamente, de modo, que donde nada había, hoy se cuenta con terrenos propios, grandes locales, edificios, luz y agua.

Figurarán en esta exposición los productos de los mejores criaderos, maquinarias de casas importadoras, las que harán funcionar sus tractores dentro del recinto.

Entre los criaderos que han enviado exponentes, figuran de Marimán, de don Enrique Serrano, La Peña, de don Domingo Alemparte y el criadero Lo Negrete.

El jurado que discernirá los premios en el concurso del ganado, lo componen los señores Augusto Opazo, Carlos Schachtebeck y Carlos Bielefedt.

También se llevará a efecto un concurso hípico, para lo cual la comisión organizadora ha acordado la suma de 500 pesos, para repartirlos entre los premios que asigne el jurado compuesto de los señores general Dartnell, capitán Fuentes, Artemio Barrientos y Joaquín Cordero.

La comitiva oficial que va a la inauguración de la Exposición Agrícola e Industrial de Osorno, y que preside el Ministro de Industria señor Jaramillo, se dirige hoy al sur. La Cámara Industrial y la Sociedad Nacional de Agricultura, ha nombrado sus delegados que la representen.

También se dirigirá a esa ciudad la Representación Parlamentaria de la provincia y el director de los Servicios Agrícolas, don Francisco Rojas Huneeus.

A juzgar por las referencias que tenemos, este nuevo torneo agrícola industrial, promete ser de interesantes resultados.

BANDO PRESIDENCIAL

SERA PROMULGADO HOY

A las diez de la mañana de hoy se efectuará la publicación del bando que dará a conocer oficialmente como Presidente de la República al señor Arturo Alessandri.

Con este motivo el Regimiento Pudeto deberá encontrarse hoy a la hora indicada frente a la Intendencia a fin de que acompañe al notario encargado de leer el decreto del bando.

Juramento

El señor Eliodoro Guazalaga prestó el juramento de estilo para desempeñar como suplente el puesto de Promotor Fiscal de Santiago, durante la licencia de tres meses concedida a don Julia Piaza F.

Proceso subversivo

La Corte de Apelaciones ha tomado el siguiente acuerdo:

"Santiago, 7 de Diciembre de 1920.— Vistos: teniendo presente lo dispuesto en el artículo 391 del Código de Procedimiento Penal, se confirma la resolución apelada de 2 del presente mes, compulsada a f. 1, con declaración de que se reduce a tres mil pesos el monto de la fianza fijada a Juan Gandulfo y a mil, pero la fijada a cada uno de los reos Manuel Zamorano, José del T. Ibarra, Manuel Montano, Luis A. Soza y Manuel A. Silva.— Devuélvanse.— **A. Bezanilla Silva.—Carlos A. de la Fuente.— Max. Abalos.**— Proveído por la Iltma. Corte. **—J. Alcalde**".

EL INCENDIO DE ANOCHE

TIENE SU ORIGEN EN UN DEPOSITO DE BENCINA

Anoche a las 11 se declaró un incendio en el edificio ocupado por el depósito de bencina de la Cooperativa de Chauffeurs y que se halla ubicado en la calle Santo Domingo N.o 1211 casi esquina de Morandé.

El edificio incendiado pertenece al señor Julio Lazo Jaraquemada y había sido arrendado a la Cooperativa de Chauffeurs con la prohibición de asegurar las existencias del depósito de bencina que dicha Cooperativa pretendía instalar en el edificio arrendado.

Según nos informó el oficial de la sección correspondiente, en los momentos de declararse el incendio, había estacionado un automóvil frente a la Cooperativa, el que desapareció después de dada la alarma de incendio.

Gracias a la oportuna llegada de las compañías de bomberos, el fuego alcanzó a ocasionar solamente pequeños perjuicios en el local incendiado, librando el resto de la manzana de una segura destrucción. Vecinos al edificio amagado, existen una serie de depósitos de bencina y almacenes de automóviles, lo cual hizo temer en un principio que tomara mayores proporciones el fuego, el cual fué sofocado rápidamente, retirándose las bombas a sus respectivos cuarteles, después de la media noche.

Delegado Fiscal de Salitreras

Después de haber permanecido durante algunos días en esta capital, donde vino por asuntos del servicio, regresa hoy a Antofagasta el Delegado Fiscal de Salitreras, señor Carlos Orrego Barros.

JUNTA DE BENEFICENCIA

AYER SE TRATA DE LA ORGANIZACION DEL SERVICIO DE MATERNIDAD

Presidida por don Ventura Blanco Viel, se reunió ayer a las cinco de la tarde la Junta de Beneficencia.

Leída y aprobada el acta de la sesión anterior, la Junta se ocupó de diversos asuntos de carácter interno, relacionados con los servicios de beneficencia.

Después de oír algunas observaciones formuladas al respecto por varios de los miembros de esta institución, se entró a discutir algunos ítems del presupuesto.

Se ocupó en seguida la Junta de la organización del servicio de la maternidad en los diversos hospitales, acordándose, entre otras cosas, aumentar el número de camas en los asilos de maternidad, como asimismo el número de matronas que prestan sus servicios en estos establecimientos.

Ministro de Chile en el Uruguay

Nuestro Ministro en Uruguay, señor Enrique Cuevas, partirá el Sábado próximo a Montevideo, con el objeto de reasumir las funciones de su cargo.

Empleados públicos

Se cita para hoy, a la hora de costumbre, en Compañía, esquina Bandera, a las comisiones encargadas de activar el pronto despacho del proyecto de gratificaciones generales a los empleados públicos del país.

Bolsa del Trabajo Femenino

Esta institución social que sirve los intereses profesionales de la mujer, ha tenido durante el mes de Noviembre el siguiente movimiento: ocupaciones solicitadas, 119; ocupaciones ofrecidas, 60; colocaciones, 60.

"El maximalismo y la evolución democrática"

Conferencia en la Universidad

Mañana, a las 6 P. M., en el salón de honor de la Universidad de Chile, el presbítero don Guillermo Viviani, patrocinado por el Centro de Estudios Sociales, dará una conferencia acerca del maximalismo y la evolución democrática en nuestro país.

Esta será la continuación de la conferencia dada por el señor Viviani, con mucho éxito hace un mes. El sumario será el siguiente:

I La nacionalización de las industrias. II La obra constructiva del soviet. III Dificultades del comunismo. IV Significado que tiene en Chile, la dictadura del proletariado. Su influencia en las masas populares. V Hacia la verdadera democracia.

SUELDO DEL PRESIDENTE DE LA REPUBLICA

EL SENADO DESPACHA AYER EL AUMENTO A 120 MIL PESOS ANUALES

Ayer fué despachado por el Senado el proyecto de ley ya aprobado por la Cámara de Diputados, que asigna al Presidente de la República un sueldo anual de ciento veinte mil pesos y la suma de treinta mil pesos para gastos de representación.

Asociación Cristiana de Jóvenes

La institución denominada "Asociación Cristiana de Jóvenes", que ya ha desarrollado en Valparaíso una vasta y benéfica labor, inicia ahora sus tareas en Santiago donde, seguramente, encontrará ancho campo para el desarrollo del programa.

Con motivo de la inauguración de su primer local, ha organizado una velada que se efectuará el Jueves 9 del presente.

Circula al efecto, la siguiente invitación:

"La Comisión Provisoria de la Asociación Cristiana de Jóvenes de Santiago, tiene el agrado de invitar a usted a la velada de inauguración de su local, que se realizará el Jueves 9 de Diciembre a las 21 horas, en San Antonio 74.— La Comisión.— **Doctor Victorino Alonso, doctor A. W. Betteley, Lincoln Crocker, Francisco de B. Echeverría, Juan M. Hudson, Guillermo Labarca H, Fritz Mella, Ralph C. Scott, Agustín Vigorena R. y W. E. Wotherspoon**".

CIGARRILLOS
CASINO
con tabaco hebra y boquilla Ambré: **50 centavos** el paquete.

Caballero Extranjero
de excelente posición social, de 38 años de edad, soltero, desea conocer con fines matrimoniales señorita o viuda de más o menos su edad y de buena posición social. Revistiendo carácter de seriedad dirigirse a
M. A. C., CASILLA 1756
8-d

CURSO DE DIVULGACION MEDICA

LA SESION INAUGURAL DE AYER EN LA UNIVERSIDAD

Ayer se inauguró el "Curso de divulgación médica", creado por el Centro de Estudiantes de Medicina,— con una sesión en el Salón de Honor de nuestra Universidad.

En esta primera sesión se dictaron dos interesantes conferencias, una del doctor don Armando Larraguibel, profesor de patología de la Escuela de Medicina y otra del estudiante don Roberto Guijón.

El señor Larraguibel, disertó sobre el importante tema de las enfermedades del aparato circulatorio. Dividió estas enfermedades en dos categorías, incluyendo en la primera las que tienen su origen en agentes externos y en la segunda, las que lo tienen en agentes internos. De los agentes externos que atacan al aparato circulatorio citó al alcohol y al tabaco, como los más importantes y de los agentes internos nombró como principales las irritaciones de los órganos circulatorios.

El señor Guijón disertó largamente sobre la necesidad que hay en que los servicios de hospitales y beneficencia estén subordinados al Estado.

Se dió comienzo a la velada con un brillante discurso del doctor don Jorge Acharán, vice-presidente del Centro de Medicina, en el que expuso la labor que se propone desarrollar el "Curso de divulgación médica".

Después del discurso del señor Acharán, ejecutó una hermosa pieza de música el maestro don José Salinas.

El quinteto médico, cuyo estreno estaba anunciado para ayer en la velada de que nos ocupamos, no pudo asistir a ella por enfermedad del pianista.

Damos a continuación el discurso del doctor Acharán:

"El Centro de Estudiantes de Medicina anheloso de contribuir a todo aquello que signifique mayor perfeccionamiento colectivo, ha acordado abrir estos cursos de conferencias, que con el nombre de "Cursos de divulgación médica" llenarán un doble objetivo.

Servirán primero para ir difundiendo en el público nociones generales de medicina que irán creando en los individuos conceptos más exactos sobre los fenómenos que ocurren en el organismo humano y que casi siempre son objeto de ridículas explicaciones y de tratamientos, las más de las veces, cuando no inútiles, perniciosos o nocivos. Y por otro lado servirá para qeu el médico encuentre en el cliente un colaborador más comprensivo que hará más liviana y eficaz su labor.

Y por otra parte se estudiará y buscará en éllas la resolución lógica y racional que deben tener los diferentes problemas de carácter social que tienen su mejor fuente de información en la medicina.

Pero no nos detendremos sólo en el estudio frío y académico de la cuestión; sino que transformaremos esta tribuna en centro de viva y ardiente propaganda en favor de estas soluciones no importándonos los intereses que se hieran o perjudiquen con ello.

Y hoy, al lado de una conferencia de tanto interés e importancia como la que nos dictará el profesor Laraguibel colocamos una disertación de nuestro compañero Roberto Guijón, quien presentará y comentará el interesante problema de la asistencia social resolviéndolo fundado en el principio que ella es obligación ineludible del Estado y no como lo entiende hoy la mayoría de nosotros basada en el sentimiento de caridad esta grande y debil cosa que pretende equilibrar con un fantasma la ley desencadenada de "cada uno para sí" como lo dijera uno de los espíritus modernos más fuertes".

Felicitaciones por un discurso

Don Santiago Labarca ha recibido de Pitrufquén el siguiente telegra:

"Lectura hermoso discurso suyo pronunciado en manifestación Aguirre Cerda, nos ha hecho recordar egregios propagandistas radicales. Lamentamos no poder concurrir con nuestros votos afianzar su triunfo como candidato diputado para mejorar representación partido próximo Parlamento.

Deseámosle éxito en beneficio radicales. — **Ricardo Berchoff, Domingo Durán, Polón Romo, Carlos Balboa, Maximiliano González, Juan Mignorand, Bernardo Azócar, Juan B. Oses, Julio Bravo, Benteroglio Cicarelli, Juan B. Pinna, Atanasio Muñoz, Samuel Rojas S., Ismael Layseca, Celedonio Burgos, Manuel Barriga, Marcelino López, Carlos Sierra, Juan Mansilla, Manuel Miranda**".

EL SALON OFICIAL DE BELLAS ARTES

SE REUNEN LOS JURADOS Y ACUERDAN LAS RECOMPENSAS

Primera medalla en pintura se otorga a la señora Emma Formas de Dávila

Reunidos los jurados de recompensas de las Secciones de Pintura, Dibujo, Escultura, Arquitectura y Artes Decorativas del Salón Oficial del presente año, acordaron las siguientes recompensas:

Pintura

Primera medalla, a doña Emma Formas de Dávila.

Segunda medalla, a don Oscar Sainte Marie y a don Luis Strozzi.

Tercera medalla, a don Abelardo Bustamante, a don Jorge Magde, a doña Teresa Valencia y a doña Alice Price King.

Mención honrosa, a doña Aída Correa, a don Darío Vallino, a don Humberto Izquierdo P. y a don Guillermo Kaulen O.

Voto de aplauso (para 2.a medalla) a don Jaime Torrent.

Dibujo

Segunda medalla, a doña Elmina Moisán.

Tercera medalla, a doña Teresa Valencia y a don Florentino García.

Mención honrosa, a doña María C. Bravo y a don Eduardo Videla.

Escultura

Primera medalla, a don Al Pereira.

Tercera medalla, a don José Ca rocca Laflor.

Mención honrosa, a doña Ber Thenoux, a doña Fany Rosenblat, a don Víctor Martínez, a doña Ber ta Rojas y a don José Rigol

Arquitectura

Segunda madella, a don Fra cisco Mujica Diez de Bonilla y don Jorge Schroeder.

Tercera medalla, a don Alej dro de la Noi.

Mención honrosa, a don Fern do Valdivieso Barros y a don Ma rín Eloy Alvareda.

Voto de aplauso, a don José Smith Solar y a don Federic Bu regel.

Artes Decorativas

Segunda medalla, a don Guiller mo Dilli. (Arte aplicado a la in dustria).

Tercera medalla, a don Laure no Guevara. (Pintura decorativa).

Mención honrosa, a don Ott Georgi.

Centro Catalán

Hoy, a las 11 A. M., tendrá lugar en este Centro la última audición extraordinaria del "Sardana Vermouth", de la temporada. A las 4 y media P. M., se verificará una matinée, finalizando la fiesta con un baile social. En la matinée se hará entrega a los asistentes de una insignia, la que les servirá de entrada a las fiestas de Germanor, que se llevará a cabo el próximo Domingo 12, en una quinta de los alrededores de Santiago.

LA COOPERATIV
MILITAR
Recibió nueva remesa de
TELAS KAK
ULTIMO REGLAMENTO
Ha aumentado sus operarios y está ahora en condiciones de despachar rápidamente las órdenes que se le envíen.

EXPOSICION AGRICOLA E INDUSTRIAL DE CONCEPCION
WESSEL, DUVAL Y C^{IA.}
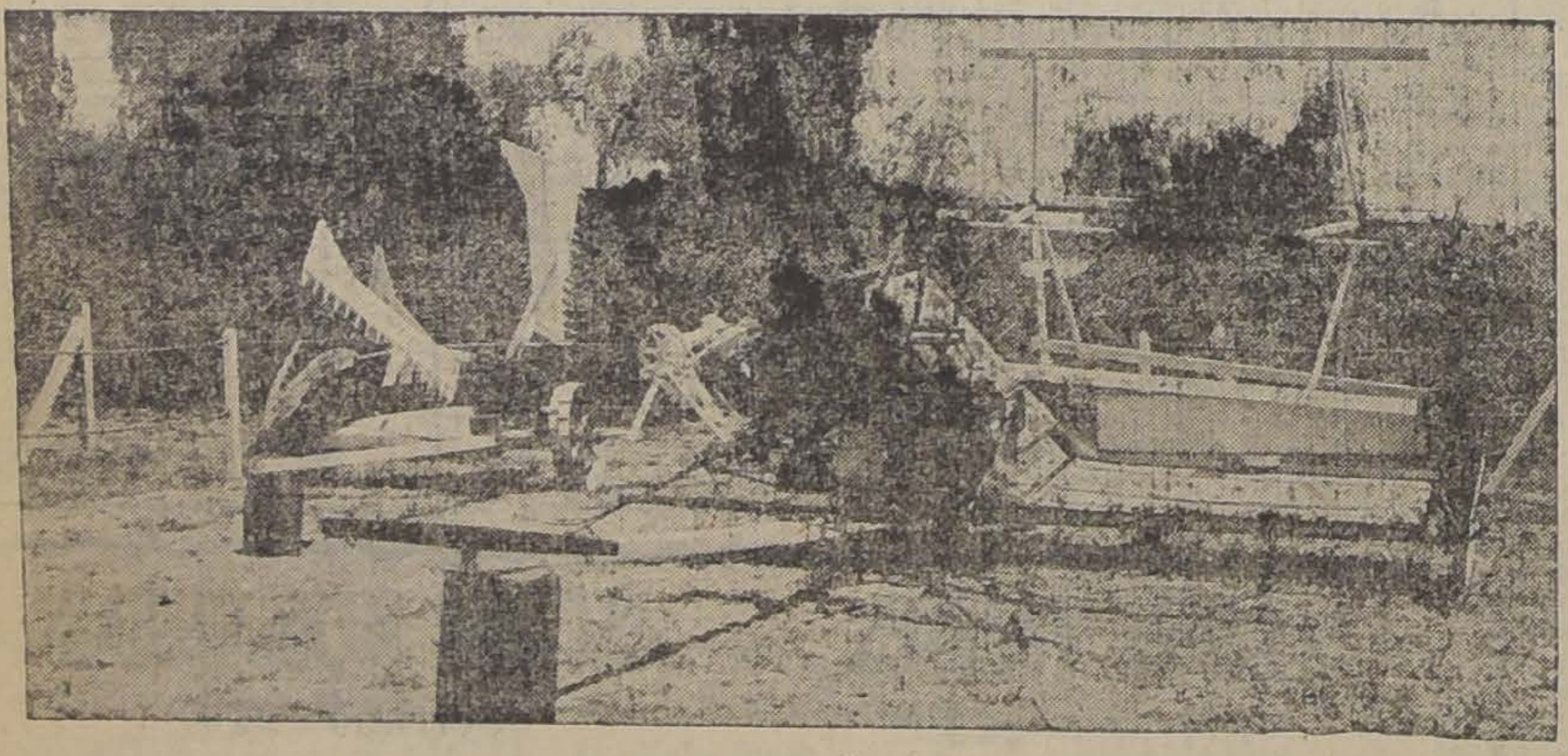
Tractor "WALLIS"
Importadores de la

Vista general de Maquinarias y Pabellón
MAQUINARIA MAS MODERNA
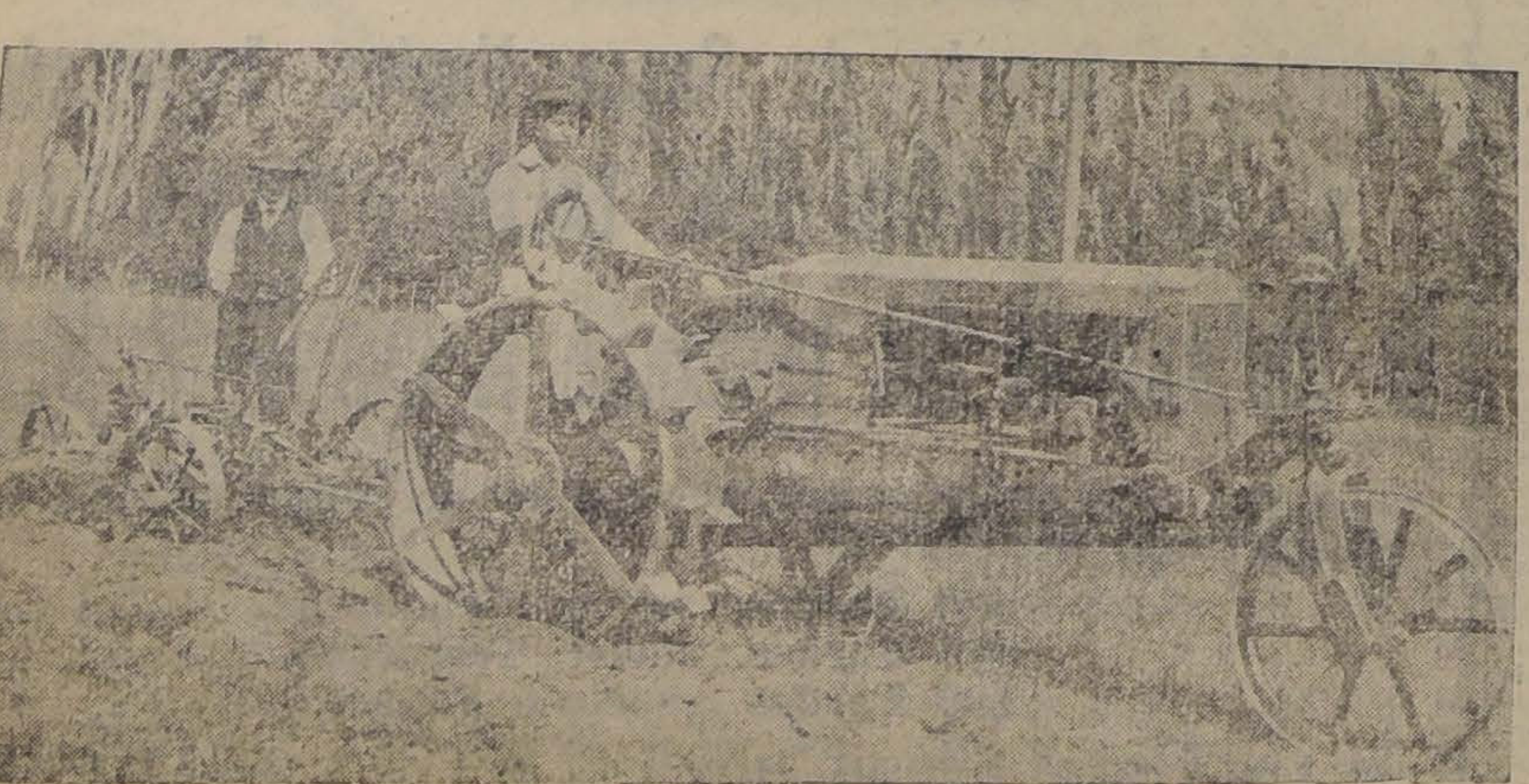
Atadora "ACME"
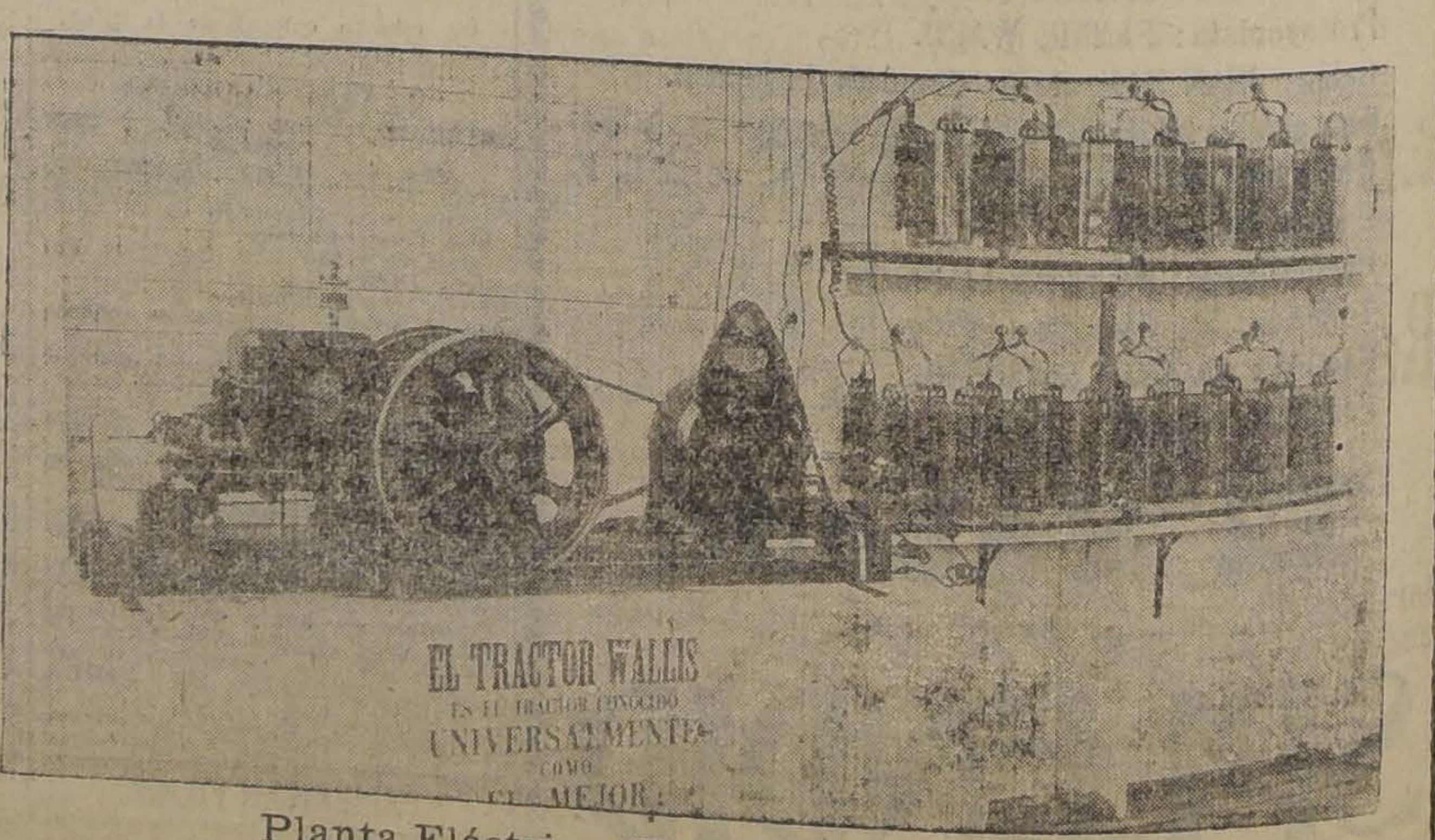

Planta Eléctrica "FAIRBANKS NORSE"

S. A. R. el Infante don Fernando y las Embajadas en viaje por el país

Festejos de que es objeto el Infante en Osorno, Puerto Varas y Puerto Montt

LA COMITIVA SEGUIRA HOY VIAJE HACIA LOS CANALES

Por no haber podido seguir a Puerto Montt el "España", el Infante realizará a bordo del "O'Higgins" su viaje a Magallanes

Como en Concepción, Valdivia y demás ciudades del sur que visitó en los días pasados S. A. R. el Infante don Fernando de Baviera acompañado de las embajadas que han venido a nuestro país con motivo de la celebración del cuarto Centenario del Estrecho de Magallanes, los ilustres huéspedes han continuado una jira triunfal por Osorno, Puerto Varas y Puerto Montt, siendo recibidos en todas estas ciudades con grandes agasajos y tributándoseles las más entusiastas y simpáticas manifestaciones.

EL INFANTE PRESENCIANDO EL CONCURSO HIPICO DE CONCEPCION

Parte de la comitiva seguirá hoy su viaje por los canales del sur, donde tendrán ocasión de admirar las bellezas de esa región.

El Infante don Fernando se ha visto en la necesidad de postergar su viaje, y de tener que realizarlo a bordo del acorazado "O'Higgins", pues el "España", por falta de carbón, aún no ha llegado a Puerto Montt.

En los telegramas que nos ha enviado nuestro corresponsal, y que copiamos a continuación quedan consignados mayores detalles sobre la jira:

EL VIAJE A OSORNO

Osorno, Diciembre 7.—LA NACION.—Hemos salido de La Unión a las ocho y media A. M. El Príncipe, familiarizado con la comitiva, departe con ella cordialmente, y manifiesta estar a cada momento más complacido del viaje. En todas las estaciones se han tributado al Infante manifestaciones que producen en él una viva emoción. En la estación de Osorno, a la que llegamos a las 10 A. M., estaban congregadas las escuelas públicas, llevando banderas chilenas y españolas, el batallón de Zapadores y una inmensa muchedumbre que aclamaba delirante. Pronunció un discurso de bienvenida la profesora de Castellano del Liceo de Niñas, señorita Eudomilia Gallardo. En el momento de bajar la comitiva del tren el batallón Zapadores rindió los honores militares de costumbre. —El Enviado Especial.

S. A. R. VISITA LA EXPOSICION Y EL BATALLON DE ZAPADORES

Osorno, Diciembre 7.—LA NACION. — Inmediatamente que los viajeros bajaron del tren, se dirigieron a visitar el local de la Exposición, todavía inconcluso, y el cual fué la admiración de los circunstantes. Después se efectuó una visita al polígono del batallón Zapadores donde la tropa había construído un puente sobre el río Rahue, obra que fué presentada por el comandante señor Martínez y despertó gran interés en el Príncipe quien alabó la preparación y la disciplina de la tropa. Se permaneció en el Polígono una hora.—El enviado especial.

EL EMBAJADOR ESPAÑOL VISITA LAS INSTITUCIONES ESPAÑOLAS

Osorno, Diciembre. 7.—LA NACION.—El Embajador de España, señor Francos Rodríguez, visitó en compañía de otros miembros de la Embajada el Club y demás instituciones de la Colonia Española.—El enviado especial.

EL INFANTE EN PUERTO VARAS

Puerto Montt, Diciembre 7.—LA NACION.—El Príncipe llegó a Puerto Varas a bordo del vaporcito "Chile", mostrándose muy impresionado por el recibimiento. En el muelle abrían calle los bomberos. Las escuelas de hombres y mujeres formaban desde el muelle hasta la Municipalidad, arrojando flores al pasar la comitiva. En la Casa Consistorial ofreció el padre jesuita Duschel una copa de champagne a nombre de la ciudad. Contestó el Intendente señor Alarcón a pedido especial del Infante. La comitiva se dirigió a la estación para seguir el viaje por tren, habiéndoles llamado la atención especialmente el cariño de los habitantes de Puerto Varas.—El enviado especial.

LA LLEGADA A PUERTO MONTT

Puerto Montt, Diciembre 7.—LA NACION.— A la llegada de la comitiva a Puerto Montt, se notaba gran entusiasmo. En las calles se veían arcos con leyendas. Las niñas arrojaban flores a la Comitiva que se dirigió al Club Alemán, donde se le ofrecía un lunch. Las niñas cantaban coros. Pronunció un discurso de bienvenida don Juan José Silva, contestando el señor Francos Rodríguez en elocuentísimas frases. El Infante y el Embajador español fueron obsequiados cada uno con un álbum en que están contenidas las fotografías más interesantes de la región. Desde los balcones del Club presenció el desfile del Regimiento Llanquihue, recorriendo después toda la población.

El "Imperial" parte mañana; no se ha precisado aún la hora. Por no llegar el "España", la Embajada española se embarcará o en el "Esmeralda" o en el "O'Higgins".— El Enviado Extraordinario.

HOY SE PARTIRA A LOS CANALES

Puerto Montt, Diciembre 7.—LA NACION.— El "Imperial" fondeó hoy a las diez de la mañana en Puerto Montt. El Príncipe llegará de Osorno y Llanquihue esta tarde, hora en que se reunirán los buques de guerra ingleses, americanos y chilenos.

La partida a los canales está fijada para mañana temprano.— El Enviado Especial.

EL INFANTE POSTERGA SU PARTIDA

Puerto Montt, 7.— El Infante y Comitiva suspendieron la partida hasta el Jueves en la madrugada. El Infante se embarcará a bordo del "O'Higgins". Los Embajadores se muestran algo molestos por la falta de itinerario fijo. Los Embajadores del Ecuador y de México piensan regresar a Santiago desde aquí. Los buques chilenos e ingleses aún no han llegado a este puerto.—El Enviado Especial.

LOS FESTEJOS EN OSORNO

Puerto Varas, Diciembre 7.—LA NACION.— Llegamos a Osorno a las 12.30. El Príncipe manifestó su agrado por la construcción del puente que los zapadores tendieron sobre el Rahue y cuyo material fué comprado en Guadalajara (España), el año 1898, por el Capitán Dartnell, hoy General. Durante el trayecto la Comitiva fué objeto de grandes manifestaciones. En la estación de Purranque, la Cruz Roja de Mujeres, las Escuelas y la banda de músicos esperaban la pasada del convoy.

S. A. R., EL MINISTRO DEL INTERIOR Y EL GENERAL BRIEBA EN EL SUR

Una niñita vestida de española ofreció flores a S. A.

Se avisa la llegada a Puerto Montt de dos buques americanos. Del "España" no se tienen noticias. El Príncipe invitó ayer a almorzar a los Generales Altamirano y Dartnell.

Hemos visitado la estación inalámbrica de Frutillar, donde se comunicaron con un buque. Llueve débilmente. Nos detuvimos en Llanquihue donde se agregó la Comitiva del "Imperial". S. A. R. se dirigió desde Llanquihue a Puerto Varas a bordo del vaporcito "Chile". El resto de la Comitiva siguió viaje en tren.—El Enviado Especial.

OBSEQUIO A LA EMBAJADA ESPAÑOLA

Entre la firma "Pacheco Hnos.", exportadores de vinos en Jerez de la Frontera, con vinculaciones comerciales en este país y el señor Ministro de España en Chile, se han cambiado las siguientes notas:

"Excmo señor:

"La casa española "Pacheco Hnos.", exportadores de vinos en Jerez de la Frontera (España), en su deseo de contribuír de alguna manera, aunque en forma muy modesta, a las infinitas y gentiles atenciones, prodigadas a su paso por esta capital, de la brillante Embajada que nuestro Augusto Soberano don Alfonso XIII (q. d. g.) designó en la persona de Su Alteza Real, el Infante don Fernando y demás ilustre Comitiva, con ocasión del IV Centenario del Descubrimiento del Estrecho de Magallanes. El que suscribe, Antonio Pacheco, miembro de la mencionada firma, en su nombre y en el de la entidad que representa, tiene el alto honor de dedicarle, por su valioso y eficaz intermedio, un cajón de aquellos genuinos vinos, consistente en 12 botellas de nuestra especialidad "Amontillado Jockey Club". Suplico a S. E. se digne hacer saber a S. A. demás personalidades que me ocupa, la inmensa y honrosa satisfacción que experimentaría, al aceptan tan insignificante obsequio.

Con mis humildes saludos y respetos, para tan preclaros huéspedes, extensivos así mismo para S. E., reciba señor Ministro la expresión de mi más profundo reconocimiento.

Dios guarde a V. S.— Santiago, 1.o de Diciembre de 1920.—**Antonio Pacheco**".

Al Excmo. señor Ministro de España en Chile, don Manuel Walls y Merino.

"Santiago, 4 de Diciembre de 1920.— Señor don Antonio Pacheco.— Casilla 3237.— Ciudad. — Muy señor mío:

Su Alteza Real el Infante don Fernando María, a quien dí cuenta de su atenta carta fecha 1.o del actual, y del generoso obsequio que en nombre de la casa "Pacheco Hnos.", de Jerez de la Frontera, se honraba en hacerle de una caja de "Amontillado Jockey Club", me ha encargado exprese a usted su agradecimiento y el gusto con que acepta su atento recuerdo.

Al cumplir el encargo de S. A., me reitero de usted atento y S. S. —**Manuel Walls y Merino**".

ASOCIACION DE PRODUCTORES DE SALITRE

AYER QUEDA FIRMADO EL CONTRATO PROVISORIO CON LAS FIRMAS ALEMANAS

El Gobierno gestiona el ingreso de otras firmas

Ayer se nos informó en el Ministerio de Hacienda de haber sido firmado, ante el directorio de la Asociación de Productores de Salitre, el convenio provisorio sobre el ingreso de las compañías alemanas a la Asociación.

Como lo informamos ayer, solamente quedan fuera de la Asociación las firmas norteamericanas y la peruana de Ossio Hnos., y aun cuando no son de mucha importancia, el Gobierno, en el deseo de que la totalidad de las compañías salitreras formen parte de la Asociación, hace activas gestiones para allanar las dificultades del caso.

Por lo que se refiere a la firma Ossio Hnos., el Gobierno encomendará la gestión al intendente de Tarapacá, provincia en que se encuentran las propiedades salitreras de los señores Ossio.

Igualmente se nos informó, que el Gobierno tiene el propósito de ampliar el plazo de 3 años, por el cual se ha constituído la Asociación, por considerarlo muy reducido para el desarrollo de sus labores.

El contrato provisorio firmado con las compañías alemanas será ratificado en la junta general, que debe ser celebrada el 21 del presente, en Valparaíso.

ACTIVIDADES PERIODISTICAS

ALGO MAS SOBRE LA TRANSFERENCIA DE LA PROPIEDAD DE UN COLEGA

En los primeros días de Noviembre último dimos cuenta de que "El Diario Ilustrado" había sido adquirido por una empresa periodística de la cual forman parte los mismos antiguos propietarios de dicha publicación. En nuestra edición de ayer hemos dicho que la negociación en referencia estaba finiquitada y adelantamos algunos datos acerca de la composición del directorio de la Empresa compradora.

"El Diario Ilustrado"— dice una declaración de propósitos, que tenemos a la vista— acentúa las orientaciones características de este órgano de publicidad proclama con orgullo que es y será franca y netamente católico.

Juzgará los acontecimientos y los actos y resolverá los problemas con criterio cristiano: defenderá las verdades, los derechos y los intereses religiosos; cooperará a la acción benéfica y salvadora de la Iglesia.

Lo hará así porque es su deber hacerlo.

Lo hará también con el convencimiento profundo de que así servirá los intereses sociales. Las amenazas y las angustias que hoy se ciernen sobre el mundo proceden principalmente de que ha sido combatido, perseguido y desterrado el espíritu cristiano, principio de vida de conservación y de paz; sólo él asegurará a los Gobiernos y a las clases dirigentes la quietud que necesitan; sólo él dará a las multitudes trabajadoras la mayor justicia social a que aspiran sólo con él se salvará la sociedad.

Agrega la declaración antes referida que el diario "se preocupará de la política con todo el vivo interés que ella merece y que a un tiempo exigen los deberes cívicos y el amor a la patria: carecería de patriotismo y no mediría su responsabilidad moral un diario que se desentendiera de lo que concierne al buen Gobierno y a la suerte del país.

Eso sí, que no será órgano de ninguno de los partidos, ni estará ligado a ninguno de ellos.

Dice también la declaración citada que el diario "le dará la preferencia que corresponde a las cuestiones sociales.

El norte de su actitud estará en sostener los cimientos de la sociedad y procurar el reinado de la justicia y de la paz, mediante el establecimiento del orden social cristiano.

No acompañará, por cierto, a los elementos populares cuando exijan lo que no es justo, cuando intenten desconocer derechos, cuando atenten contra la propiedad o dañen la fuente de las industrias, y cuando perturben el orden, dejándose arrastrar por los agitadores que sólo buscan exacerbar pasiones y producir trastornos: entonces, les hablará con el lenguaje franco y severo de quien es, no adulador, sino sincero amigo."

Miembro de Junta de Vecinos

Don Alejandro Covarrubias ha sido designado miembro de la Junta de Vecinos de Villa Alemana.

UNDERWOOD
máquinas de escribir de último modelo, tiene listas para entrega.
ENRIQUE DAVIS
San Antonio 439

Colchones
A los comerciantes, dueños de Hotel y establecimientos de beneficencia, ofrecen a precios sin competencia.*
Fabrica, Copiapó 333
Al llegar a Maestranza.— 11-D

Sommiers
A los comerciantes, dueños de Hotel y establecimientos de beneficencia, ofrecemos a precios sin competencia.
Fábrica, Copiapó 333
Al llegar a Maestranza.— 11-D

Dificultades obreras

Conferencia de los obreros con el Ministro de Industria

Ayer estuvo a conferenciar con el Ministro de Industria, señor Jaramillo, una delegación de obreros de las minas de Curanilahue.

Como se recordará, las dificultades habidas entre patrones y obreros en este mineral fueron solucionadas en su mayoría quedando sólo uno que otro punto de relativa importancia por discutirse.

En la conferencia habida ayer se subsanaron las pequeñas incidencias pendientes, retirándose los obreros muy complacidos del resultado de la entrevista.

MINISTRO DEL ECUADOR EN CHILE

VIENE EN VIAJE A NUESTRO PAIS

Por comunicaciones recibidas en el Ministerio de Relaciones Exteriores, se sabe que el nuevo Ministro del Ecuador en Chile, señor Cesáreo Carreras, ha partido desde Guayaquil en viaje a Valparaíso.

El señor Carreras es un distinguido hombre público y ha desempeñado con éxito y acierto la cartera de Relaciones Exteriores, en los últimos períodos gubernativos del Ecuador.

Es igualmente una distinguida figura de las letras ecuatorianas y grande amigo de nuestro país, donde ha residido durante varios años, contribuyendo eficazmente al estrechamiento de las relaciones de ambos países.

Durante su permanencia en Chile formó parte del núcleo de literatos que fundaron el Ateneo, siendo uno de los fundadores de esta institución.

Tribunal de Cuentas

En cumplimiento de lo dispuesto en el artículo 4.o, número XV, de la ley de 20 de Enero de 1883 y en la ley número 3620, de 24 de Marzo del presente año, ayer se reunió en acuerdo extraordinario la Corte de Cuentas con asistencia del Presidente del Tribunal señor Joaquín Aguirre Luco, y de los Ministros señores Alfredo Echeverría, Víctor Serrano y Eduardo Larraín y procedió a formar una lista de nueve personas que reunan los requisitos exigidos por el artículo 28 de la ley orgánica del Tribunal, para ser miembros suplentes o propietarios de esa Corte.

Resultaron elegidos los señores: Ruperto Alamos; Pedro Cifuentes, Alfredo Echeverría C., Alberto Díaz León, Ramón Fernández Bañados, Alamiro Huidobro, Gustavo Ibáñez, Carlos Iñiguez L., Eduardo Larraín, Roberto Montt, Alberto Schneider, Isidoro Vásquez Grille y Marcos Walton G.

Se levantó el acta respectiva, cuya copia fué transmitida ayer mismo al Ministerio de Hacienda.

Fuerza motriz del mar

Con este título LA NACION del Domingo 5 del presente, publica el acta levantada en la sesión del Instituto de Ingenieros en que yo dí una conferencia sobre este tema.

Dicha acta establece que, "terminada la disertación, se desarrolló un prolongado debate, haciéndose objeciones de fondo tanto a la parte técnica del asunto como a los detalles prácticos de las esperiencias" ejecutadas por mí.

Agrega que "el señor Goytía observó que un flotador que se encontraba mar adentro no podía provocar desplazamientos horizontales".

Las objeciones de fondo a que se refiere el acta están condensadas todas en la anterior, y celebro se me presente ahora la ocasión de contestarlas, pues como la misma acta lo establece, en aquel entonces declaré que yo exponía las esperiencias que había ejecutado, sin tener la preparación científica para determinar la causa verdadera, si los técnicos me negaban la aparente.

Días después de mi conferencia encontré al señor Goytía, y me impuso que aún no es ingeniero sino estudiante de matemáticas, y tratando sobre la objeción propuesta o condensada por él me dijo que su profesor don Rubén Dávila enseñaba que la ola, antes de romper, no tenía ningún desplazamiento horizontal.

El mismo día fuí a ver al señor Dávila, e impuesto de mi consulta, me contestó que él enseñaba a sus alumnos que las molée las de agua en la propagación de las olas del mar producen **círculos** o más propiamente **elipses**, saliendo de su sitio para volver nuevamente a él. Me agregó que para que comprendan mejor la idea les compara el movimiento con el que produce el viento en una sementera de trigo: inclina las cabezas al pasar para que vuelvan en seguida al punto de partida.

El señor Dávila se extrañó de haber sido tan mal entendido por su alumno.

De la discusión nace la luz, y yo por la objeción a que me vengo refiriendo só ahora la razón científica de los desplazamientos horizontales que se aprovechan con el sistema que he ideado, y espero la consideren también las demás personas que en una u otra forma manifestaron no conocerla.

Las otras observaciones que se hicieron, puramente negativas, pues se redujeron a manifestar que antes de ahora ha habido tantos ensayos como fracasos, no necesitan contestarse. Antes que los aeroplanos fueran una realidad todos los que así arguyen habrían calificado de insensato al que tal cosa pretendiera.

Santiago, Diciembre 6 de 1920.— **R. Asta-Burnaga.**

Los premios a los empleados policiales

Aun no son pagados

Numerosos empleados de la policía y de la Sección de Seguridad se han acercado a pedirnos solicitemos del Gobierno la pronta tramitación del decreto que ordena el pago de los premios por años de servicio, concedidos a los empleados de la policía y de la Sección de Seguridad.

Según se nos informa, los empleados de estas reparticiones, no perciben los premios en referencia, desde hace 3 años a esta parte.

Consejo de Prisiones

El Consejo de Prisiones ha sido citado a sesión para mañana, a las 2 P. M., en el Ministerio de Justicia.

En esta sesión se continuará la discusión sobre Pulperías de las Cárceles y Reforma de la Legislación Penal.

BIBLIOGRAFIA

REVISTA CHILENA

El número 37 de la "Revista Chilena", la hermosa publicación que dirige el señor Matta Vial, apareció ayer. La reproducción de su sumario abona todo elogio, pues habla por sí solo:

Anselmo Blanlot Holley.— Un héroe de la Concepción: Luis Cruz Martínez.

Guillermo Feliú Cruz.— Don Anselmo Blanlot Holley.

Agustín Edwards.— La situación financiera de Gran Bretaña.

Daniel Riquelme.— En tranvía —(Conclusión).

Pablo Délano.— La captura de la Esmeralda el 6 de Noviembre de 1820.

Jorge Vidal de la Fuente.— Antofagasta. Los derechos chilenos y las pretensiones de Bolivia.

Carlos Villafañe.— Vía dolorosa.

Max Henríquez Ureña. — El ocaso del dogmatismo literario.—(Conclusión).

Antonio Pigafetta.— Viaje desde Sevilla hasta el Estrecho de Magallanes.— (Conclusión).

José Hinojosa. — Mauricio Barrés.

Notas y Documentos.— Augusto Orrego Luco, don Fernando Lazcano.— Armando Donoso, don Alberto Blest Gana.— Alejandro Silva de la Fuente. La parálisis gubernativa. — Guillermo Puelma. La renovación de la cirugía.

Bibliografía.— L. Alfredo Arenas A., Los tribunales militares.— A. Mauret Caamaño, El confesonario bajo las estrellas.— Francisco Contreras, Les ecrivains contemporains de l'Amérique espagnole. —Enrique Molina. Por las dos Américas.— Alfredo Rosende Verdugo. Estudio médico legal del sonambulismo provocado o hipnotismo.— Dr. Octavio Maira, Conferencias dadas en la Facultad de Medicina de Montevideo.— Fray Apenta, Serie de historias.— Paul Bourget, El demonio del mediodía.— Juan C. O'Leary, El Mariscal López.— Edulia Silva Salas, Biografía de don Adolfo Ibáñez.— Gabriel Amunátegui Jordán, Tribunales para niños.— Joseph Barthélemy, Le vote des femmes.

"COMBATIR EL ALCOHOLISMO ES DEBER DE PATRIOTISMO".

RESIDENCIA
EN Av. ESPAÑA
VENDEMOS
Precio $ 325,000
Pormenores: Oficina
H. Ramírez Sanz & Co.
1166-HUERFANOS-1166
8-d

UNDERWOOD
La máquina de escribir que usted al fin comprará ofrece entrega inmediata.
ENRIQUE DAVIS
San Antonio 439

UNDERWOOD
Máquina de escribir premiada en todas las exposiciones, llegaron,
ENRIQUE DAVIS
San Antonio 439

UNDERWOOD
Recibió nueva partida
ENRIQUE DAVIS
San Antonio 439

SE COMPRA
máquina frigorífica, capaz de producir de 2 a 5 toneladas de hielo en 24 horas. Ofertas calle Blanco 949 o Casilla 1458
VALPARAISO

UNDERWOOD
La mejor máquina de escribir recibió
ENRIQUE DAVIS
San Antonio 439

SECCION MERCADERIAS
Serrano 225
SECCION MUEBLES
Serrano 219
EDWARDS Hnos. y ALBERTO LORCA
VALPARAISO
Remate de 100 Barriles de Oleomargarina
EN CALLE BLANCO, ENTRE FREIRE Y RODRIGUEZ
El Sábado 11 del presente, a las 2 P. M., remataremos al mejor postor, por cuenta de quien corresponda, la partida indicada, garantizando su perfecto estado.
A la vista desde hoy.
FAXON Y ERNESTO EDWARDS,
MARTILLERO PUBLICO Y DE HACIENDA

Gran Surtido
DE OBJETOS PARA REGALOS A PRECIOS DE REALIZACION.
Joyeria A. Godard y Cia
AHUMADA 259
12-D.

Escriba con una Pluma
"GEM"
El nombre "GEM" es aceptado como sinónimo de calidad y servicio y es más conocido de día en día. Todos los productos Gem llevan la marca "Gem" que de por sí es una garantía de excelencia superior y seguridad de un servicio satisfactorio duradero.
Gem Fountain Pen Co.
59 PARK PLACE
NEW YORK, E. U. of A.
DISTRIBUIDORES PARA CHILE
A. & R. Holmes
ESTADO 91
Santiago, Chile

Exposición Industrial y Agrícola de Concepción - Gran Exito del Motocultor Francés

S. O. M. U. A.

SOCIETE D'OUTILLAGE MECANIQUE ET D'USINAGE D'ARTILLERIE - FILIALE DE SCHNEIDER ET CIE., LE CREUSOT

TRABAJA EN CUALQUIER TIEMPO y EN TODOS LOS TERRENOS. Construído por las grandes usinas del **CREUSOT** en su sucursal de **ST. OUEN.**

Este Motocultor es una verdadera revelación científica para la Agricultura. Hace en UNA SOLA operación TODO el trabajo necesario para dejar el terreno listo para la siembra.

MODELO A, para grandes cultivos. **MODELO C**, para trabajo de Vinicultura, con fresa rotativa.

No más ARADOS :-: No más DISCOS :-: No más RASTRAS

"EL SOMUA" le hará todos estos trabajos de una sola vez

Sirve como tractor; arrastra segadoras, carros, etc. Como motor acciona trilladoras, molinos, bombas, etc.

AGUSTINAS 942 -- E. METTAIS -- Santiago. -- CASILLA 1927

Agentes regionales: DUHART HNOS., Valparaíso; HAROSTEGUY HNOS. Y CIA., Concepción

EL MINISTRO DE POLONIA

ES RECIBIDO AYER POR EL PRESIDENTE DE LA REPUBLICA

Ayer a las 3 P. M., fué recibido por el Presidente de la República, en audiencia especial, el Ministro de Polonia en Chile, señor conde Francisco Javier Orlowski.

El señor Orlowski llegó a la Moneda acompañado del attaché militar, señor Walchalowski, del Introductor de Diplomáticos señor Ovalle Castillo y del Edecán de la Presidencia teniente coronel Zañartu.

En esta audiencia el señor Orlowski hizo entrega al Presidente de la República de sus credenciales, y terminada la ceremonia pasó a hacer la visita de estilo al Ministro de Relaciones Exteriores, señor Aldunate, quien se la devolvió momentos más tarde, acompañado del subsecretario señor Montané Urrejola y del Introductor de Diplomáticos, señor Ovalle C.

Producción de carbón

Según telegrama del gobernador de Coronel recibido ayer en el Ministerio del Interior, la producción de carbón habida el Lunes, fué la siguiente: Compañía de Lota y Coronel, 1,560 toneladas; Compañía Schwager, 1,190. En total, 2,750 toneladas.

RESIDENCIA
Inmediata Parque Forestal
VENDEMOS
Precio $ 140,000
Entregaríase en el presente mes.
Pormenores: Oficina
H. RAMIREZ SANZ & Co.
1166-HUERFANOS-1166
8-d

CARBON PARA CHILE

SE ADQUIEREN IMPORTANTES CANTIDADES EN ESTADOS UNIDOS

Nuestra Embajada en Washington ha comunicado ayer al Ministerio de Relaciones Exteriores, que han zarpado de puertos norte-americanos los vapores "Pacific" y "Bartolo", cargados con 7,800 y 4,000 toneladas de carbón, respectivamente, destinados a los Ferrocarriles del Estado.

Igualmente anuncia la próxima salida en el mes de Enero de nuevos vapores que traerán once mil toneladas más.

LA FACULTAD DE MEDICINA DE PARIS

INVITACION A NUESTRO GOBIERNO A LAS FIESTAS DEL CINCUENTENARIO

Se designa una comisión de médicos para que lo represente

En el curso del presente mes la Facultad de Medicina de París, celebrará el Cincuentenario de su fundación, para cuyo efecto, ha invitado a nuestro país a participar en dicha celebración.

El Gobierno de Chile ha aceptado esta invitación, y, designará una comisión compuesta de los doctores Augusto Orrego Luco, Lucas Sierra y Lucio Córdova, que actualmente se encuentran en Francia, para que lleven la representación del Gobierno y Facultad de Medicina de Chile, al seno de la alta corporación científica de Francia.

Consejo de Estado

Mañana sesionará el Consejo de Estado. La tabla es, fuera de los asuntos de trámite, la formación de ternas para Ministros de las Cortes Supremas y de Apelaciones de esta capital y juez de letras de Petorca.

Consejo de Prisiones

El Consejo de Prisiones ha sido citado a sesión para mañana a las 2 P. M., en el Ministerio de Justicia. En esta sesión se continuará la discusión sobre pulperías de las cárceles y reforma de la legislación penal.

Picadoras - Ensiladoras
"BLIZZARD"
Elevan hasta 30 metros necesitando menos fuerza que cualquiera otra picadora.
El tubo elevador puede colocarse en toda dirección, lo que permite trabajar bajo cualquiera condición. Dicho tubo NO TIENE UNIONES REMACHADAS, sino que grampas patentadas que facilitan el arme y desarme, y aseguran una duración indefinida.
Pasen a verla donde:
GIBBS & Cía.
Catedral 1037

Feria de Productos Agrícolas
DE
URETA Y Cía.
LOCAL: DELICIAS 3410 :-: OFICINA: BANDERA 185
Para el remate de mañana Jueves hay, entre otros productos, los siguientes:
AVENA
AFRECHO
AFRECHILLO
CEBADA
CARBON DE ESPINO Y BLANCO
FREJOLES
GRANZAS
LEÑA gruesa por cargas y ensacada.
HUESILLOS
PAPAS de la nueva y de la cosecha pasada.
MAIZ
TRIGO
PASTO
PAJA
NUECES
QUILLAY, y
SAL DE COSTA
Especialidad en QUESO Y MANTEQUILLA de las mejores marcas.
RAMIMUNDO URETA E.,
Gerente.

VIDA OBRERA

La velada de anoche en el Coliseo Nacional

ASISTE A ELLA EL CONSUL DE BOLIVIA Y UNA NUMEROSA CONCURRENCIA

En el amplio salón del Coliseo Nacional se llevó a efecto anoche la velada literario-musical y baile social, organizada por el Mundial Club, con la cooperación de numerosas instituciones obreras. A esta manifestación concurrió el Cónsul de Bolivia, don Carlos Toro Mazotte, y ella era dedicada en honor del esforzado routier Roberto Parra Herrera por el feliz éxito de su prueba de ciclismo de Santiago de Chile a La Paz de Bolivia.

VISTA PARCIAL DE LOS ASISTENTES A LA VELADA DE ANOCHE

A las nueve y media se dió comienzo al programa, con un número de música ejecutado por una magnífica orquesta, contratada especialmente para este acto. En seguida la aplaudida coupletista Elisa Martínez, cantó, siendo obligada al bis.

Entre los demás números del programa, sobresalieron los que estaban a cargo de los señores Pepe Martínez, Pedro J. Malbrán, Ricardo Villagra y señorita Elisa Martínez.

Antes de la segunda parte del programa, se exhibió una película que representaba el triunfo de la Marathon en Buenos Aires, por el campeón chileno Alfonso Sánchez.

A continuació fué presentado al público el señor Parra, el que fué muy aclamado. Después de una breve disertación sobre la forma cómo Parra hizo su raid en bicicleta, subió al proscenio el Cónsul de Bolivia en Santiago, señor J. Luis Echazú, quien, antes de hacerle entrega de un bonito diploma, pronunció un discurso que provocó delirantes aplausos de parte de la concurrencia.

Entre los demás números del programa merecieron especiales aplausos las variedades del aplaudido cómico nacional, Lucho Parra.

Finalizó esta parte del programa, la interpretación de la chistosísima comedia intitulada "Intrépido Romeo", muy aplaudida por el público.

A continuación se dió comienzo a un animado baile social, en el que departieron numerosas familias del barrio de la Avenida Matta. Esta manifestación se prolongó hasta las primeras horas de la madrugada, reinando en ella, la más franca camaradería.

FEDERACION DE OBREROS DE IMPRENTA.—Hoy Miércoles, a las 10 A. M., tendrá reunión el cuerpo directivo. De un modo especial recomiéndase la asistencia a los directores inasistentes a la última sesión, ya que ésta será la última que celebrará el Directorio.

—Para esta misma hora cítase a los prensistas, y para las 2 de la tarde, a los linotipistas, con el objeto de que estudien y elijan a los socios que representarán a estas ramas en el Directorio del año entrante. Como se ve, esta citación es de sumo interés; que sea cumplida por todos.

—En la asamblea del Viernes 3 se acordó hacer una consulta a los federados. Al efecto, se ha hecho un voto impreso. A fin de que respondan a la brevedad posible al pedido que se hace, se ruega a los delegados que pasen hoy, ya sea en la mañana o en la tarde, a retirar los votos necesarios para sus talleres o secciones.

—La tesorería estará como de costumbre a disposición de los delegados durante el desarrollo de la sesión que se llevará a efecto hoy.

—Los cajistas que estén desocupados pueden pasar hoy por secretaría a retirar órdenes de trabajo.

—Prensistas y encuadernadores se ofrece a los industriales. Pueden ser atendidos los pedidos, de 10 adelante, diariamente.

SINDICATO DE CHAUFFEURS DE CHILE.—Mañana se llevará a efecto en el local social de este Sindicato, la última asamblea general ordinaria correspondiente al presente año.

Durante este acto, el presidente de la institución, señor Olmeño, dará lectura a la memoria anual.

Se aprovechará esta oportunidad, para tratarse sobre el próximo Corso de Flores que esta institución ha organizado a beneficio de los niños de Belén, de la instalación del Club Social y el nombramiento de las personas que harán la elección del nuevo Directorio que regirá los destinos del Sindicato durante el año de 1921.

CONSEJO FEDERAL N.o 1 DE LA F. O. DE CH.—Extraordinariamente concurrida estuvo la velada efectuada el Sábado pasado en este Consejo, preparada por la comisión de fiestas como recepción al nuevo Directorio elegido últimamente.

El anuncio de que una parte de las utilidades que se obtuvieran en esta fiesta se destinaría a beneficio de la familia de Casimiro Barrios, nos es grato dejar constancia que encontró en todo el elemento trabajador, la más favorable acogida, congregándose en este salón un gran número de camaradas.

Al empezar la segunda parte del acto literario, el secretario general que entra en funciones, señor Francisco Díaz, dió lectura a un discurso, que fué calurosamente aplaudido.

En cuanto al programa desarrollado, es triste tener que dejar constancia que no fué cumplido en todas sus partes, por inasistencia de los principales artistas que habían prometido su concurso, tales como Pepe Martínez, Polo Jorquera y Ricardo 2.o Villagra, que no se presentaron. Sin embargo, los señores Samolo de la Cruz, Enrique Pérez, Julio Arlegui y Rubén Vásquez, trabajaron con todo entusiasmo en los mejores números de su vasto repertorio, retirándose los asistentes muy complacidos de los agradables momentos que los hicieron disfrutar.

CENTRO SANTIAGO.—El próximo Sábado celebrará esta Sociedad su 13.o aniversario social con una interesante velada literario-musical, estando a cargo de la parte teatral el celebrado y popular actor Lucho Barra y su espléndido cuadro artístico Vital Aza. Mañana publicaremos el programa.

En este acto se discernirán los diplomas a los socios que hayan perseverado más de un año en la institución, y se ruega a los interesados pasen a inscribirse en la lista que con este objeto está abierta en la secretaría, todas las noches de 9 a 11 P. M., o donde el presidente del Centro, Morandé 767, Imprenta Chile.

Las inscripciones sólo se admiten hasta el Jueves de la presente semana.

CONSEJO FEDERAL N.o 10 DE ELECTRICISTAS.—Se nos pide avisar a los miembros del Directorio que desde mañana habrá sesión todas las noches, hasta que se concluyan los dos proyectos que están en tabla.

También ponemos en conocimiento a todos los socios que fueron fundadores de la Sociedad de Socorros Mutuos de Electricistas, pasen a imponerse de los acuerdos de este Consejo, especialmente a los que no han recibido la circular.

El salón de lectura sigue abierto con las últimas noticias de la evolución europea. La entrada es sólo para los federados de cualesquiera sociedad que así lo acrediten.

CAMARA DE COMERCIO MINORISTA DE SANTIAGO.—Esta floreciente institución celebrará el Viernes 10 del presente, su primer aniversario, con un almuerzo en la quinta "Parque Sportivo", de propiedad del señor Arturo Mondino, Providencia esquina de Manuel Montt.

Los comerciantes que deseen concurrir a esta manifestación, y que aún no tengan su entrada, pueden pasar a retirarla a Compañía N.o 1065, oficin N.o 32, desde las 3 P. M. habrá entrada general a $ 1.00 por persona.

Las entradas se venderán en la misma quinta.

CENTRO RECREATIVO FEDERACION INSTRUCTIVA OBRERA.—Hoy habrá un baile con orquesta, el que está dedicado en honor a las socias. Este estará a cargo del entusiasta señor Oscar Navarrete; y como jefe de sala, el señor Jorge Cruzat.

Mañana habrá clase instructiva para los socios de ambos sexos. Se les hará clase especial a los socios atrasados.

Para esta clase se nos pide advertir a los socios de las instituciones amigas, que el carnet social no tendrá valor alguno.

Toda correspondencia que se relacione con la institución, deberá llegar antes de sesión, o sean los días Miércoles, a las 9 P. M.

Como está anunciado, el Domingo 12, a las 9 P. M., habrá un baile-concierto en honor del Directorio de la institución amiga La Ilustración.

CENTRO FAMILIAR LA ESPERANZA.—La comisión de fiestas prosigue con todo entusiasmo ultimando los preparativos para el mayor éxito del paseo en perspectiva.

Mañana, como de costumbre, habrá baile familiar, al que asistirá, invitado especialmente por el Directorio, el señor Crescente Ferrer, profesor de baile muy prestigiado en las provincias del Norte.

SOCIEDAD DE SOCORROS MUTUOS LA UNIVERSAL.—Hoy, a las 2 P. M., se llevará a efecto el paseo campestre con que esta Sociedad cierra las fiestas en conmemoración de su 17.o aniversario social.

Hacemos presente a los socios y delegaciones de sociedades amigas, que el local elegido para dicho paseo es una quinta situada en Santa Elena, frente a la Sociedad Metalúrgica Nacional. Habrá colocada una bandera nacional.

Amenizará este acto, una buena estudiantina.

Los socios que por algún motivo no hayan retirado la tarjeta de entrada, pueden hacerlo hoy día en el mismo local.

LA DEMOCRACIA.—Esta Sociedad llevará a efecto hoy, a las 5 1|2 P. M., una matinée. Habrá obsequio de refrescos y dulces para las señoritas asistentes.

En la noche, a las 9 1|2, continuará el baile como de costumbre.

CENTRO RECREATIVO LA ILUSTRACION.— (Bascuñán 542).—No sabiendo a qué dirección enviarles aviso, el Directorio de este Centro ruega a los señores Julio Cordero, representante de don Eliecer Faúndes, y Carlos Latorre, representante de don Julio Godoy, se sirvan pasar a nuestro salón social el Sábado próximo, a las 10 P. M., con el objeto de resolver el desafío lanzado por el señor Faúndes al señor Godoy, por el campeonato de One-Step por Santiago.

Mañana habrá clase instructiva; el Sábado baile familia y el Domingo matinée de 5 a 6 P. M.

Esta conocida institución, a pedido de numerosos aficionados—que desean lucir una vez más los disfraces que se hicieron para las fiestas de Primavera— efectuará el Sábado 25 del actual, un gran baile de fantasía, con premio a los mejores y originales trajes.

CONSEJO FEDERAL N.o 2 DE TRANVIARIOS.— Hoy, a las 9 P. M., se llevará a efecto en el salón social, una interesante velada en honor de los convencionales venidos de diferentes pueblos a través del país, para tratar sobre la organización del Partido Laborista.

En esta velada se dictará la conferencia semanal de la Liga de Higiene Social.

Para el Jueves habrá asamblea general ordinaria, a las 8.30.

CENTRO SOCIAL ROYAL.—Hoy habrá una matinée a toda orquesta, dirigida por una de las socias más entusiastas, y en la cual se llevará a efecto una rifa gratis para premiar a las señoritas más asistentes.

Como lo hemos anunciado, el Sábado 12 del corriente se llevará a efecto el preliminar de los concursos de vals boston, One-Step y Fox-Trot, para todo competidor. Local social: Nataniel 2024.

CENTRO EXEQUIEL VILCHES DE LA SOCIEDAD MANUEL RODRIGUEZ.— Hoy, por ser día festivo, habrá matinée de 5 a 8 y media con batalla de serpentinas. La entrada paar los socios es gratuita. El Sábado 11 del presente, a las 9 P. M., se llevará a efecto la velada literario-musical y baile a beneficio de la Brigada de Scout Manuel Rodríguez. El Cuadro Artístico de este Centro prestará desinteresadamente su concurso, como también la Estudiantina dirigida por su profesor señor Andrés Copia. El tesorero del Centro, don Temistocles A. Ibáñez, atiende todas las noches a los socios que deseen ponerse al día en el pago de sus cuotas.

CENTRO DE AMIGOS EL ARCA.—En la última sesión celebrada por esta institución, se dió cuenta de que por inconvenientes de última hora, la Sociedad de Artesanos La Unión, no podía facilitar el salón de fiestas para el próximo beneficio.

Por indicación del señor secretario, se acordó aceptar por aclamación la renuncia que hace de su puesto de presidente y socio de la institución, el señor Carlos Córdova C.

Se nombró por mayoría de votos, para presidente, por el tiempo que queda del presente año, a don Oscar Navarrete.

Se acordó citar a junta general extraordinaria para el Lunes 13, a las 8 y media P. M., en punto, en el salón de honor de "El Mercurio" con el esclusivo objeto de elegir el Directorio que deberá regir nuestra institución por el año 1921.

El tesorero don Héctor Valdés, atiened a los señores socios, todas las noches de 8 a 10 en la secretaría provisional, Almirante Barroso 735.

COMISION DE PROPAGANDA DEL CONSEJO N.o 10 DE ELECTRICISTAS.— Se pone en conocimiento del público en general, que desde esta fecha, se ha instalado una oficina de reclamos, donde se atiende todo trabajo concerniente al ramo de electricidad, como ser instalaciones de luz, fuerza, campanillas, citófonos, teléfonos, avisos luminosos, transformaciones de lámparas, para lo cual se hacen presupuestos gratis. Se atienden trabajos fuera de Santiago.

Se ruega al público que nos favorezca con sus trabajos y reclamos, exija al operario su carnet profesional, donde se hará responsable el Consejo de su honradez y competencia.

La oficina atenderá diariamente todos los días hábiles de la semana, de 8 a 12 M. y de 2 a 10 P. M. Los Domingos y festivos, la oficina funcionará de 8 a 12 M.. Local: Miraflores 163, altos.

CONSEJO N.o 8 DE CARPINTEROS.— El Sábado pasado se llevó a efecto la fiesta del Consejo N.o 8 de Carpinteros, obtenienro un franco éxito. El Consejo, a este respecto, acordó hacer público sus agradecimientos a todas las personas que prestaron su concurso. En esta velada se llevó a efecto también el concurso de One-Step, con el siguiente jurado: Presidente, Alberto F. Vergara; secretario, Polo Jorquera, del Centro de Amigos El Arca; vocales, señores Carlos Alvarez; Guillrmo Kergall y Oscar Navarrete.

El jurado dió su fallo en la siguiente forma:

Primer premio, al señor Oscar Dellepiané; segundo premio, al señor Heriberto Raby; tercer premio, al señor Armando Molina.

Próximamente se anunciará el día de la entrega de los diplomas.

CENTRO DEPORTIVO ESPARTA.— El Sábado 18 del presente se hará entrega de las recompensas a los vencedores de los campeonatos de bailes organizados por el Centro Recreativo La Ilustración y Deportivo Esparta, respectivamente.

Para darle mayor significativo a esta reunión, se confeccionará un variado programa literario-musical en donde se presentarán distinguidos aficionados.

La comisión de fiestas estará a cargo de los señores José Brussi y Gustavo Castillo, quienes trabajan con toda dedicación para el mejor éxito de esta fiesta.

El Directorio de este Centro, ruega encarecidamente a los señores Samolo de la Cruz, Torres y Enrique Peña, se sirvan acercarse a la comisión de fiestas para mañana, a fin de tratar algunos asuntos de suma urgencia.

Habiendo propuesto la idea algunos socios de hacerle una manifestación al socio señor Julio Godoy, campeón de One-Step por Santiago, con motivo de su triunfo en el último torneo de baile, rogaríamos a los interesados acercarse al señor N. Carolo.

SOCIEDAD SANTIAGO WATT DE MAQUINISTAS, FOGONEROS Y LIMPIADORES.— En sesión celebrada el 5 del presente, se procedió conforme a los estatutos, a hacer el escrutinio del nuevo Directorio que deberá regir los destinos de la Sociedad en el próximo período de 1921, resultando elegidas las siguientes personas: Presidente, Teótimo Ortiz; vice-presidente, Pedro García; tesorero, Samuel Huerta; sub-tesorero, Salvador Nilo; secretario Manuel Olave; pro-secretario, Luis Arriagada; directores: Manuel M. López, Luis Urbina, Belisario González, Enrique Montecinos, Clodomiro Pino, Carlos Toro; suplentes: Alejandro Contreras, Lázaro Díaz, Miguel Escobar, Alberto Díaz, Luis Urrutia, Albino Arancibia; bibliotecario, José Yáñez Tronсoso.

CONSEJO FEDERAL N.o 6 DE ENCERADORES Y RECORREDORES DE PISOS.— Este Consejo llevará a efecto próximamente, una velada literario-musical, cuyo programa damos a continuación:

Primera parte.— 1. Obertura, piano por el señor Gaspar Quintana.

2. Conferencia dictada por un delegado de la Junta Provincial. Versará sobre los beneficios que reporta a la clase obrera la organización.

3. Zapateo americano, por el señor Adolfo Tucapel, acompañado de guitarra italiana, por el señor E. Carvajal.

4. "Los tres ratas", por los señores Quintana.

5. Marcha acompañada con castañuelas, por el señor Eduardo Carvajal.

6. Poesía declamada por el señor Manuel Medina.

7. Coplas cantadas por el niñito de 6 años, Enrique Muñoz.

8. Cake-walk, bailado por la familia Muñoz.

9. Canción "El que a Hierro Mata", por el señor Carvajal.

Segunda parte.— Gran match de box, académico, con decisión entre el amateur Adán Cornejo, y el notable aficionado Adolfo Tucapel, seis rounds, con premio de una medalla de plata al vencedor.

Además habrá un buen preliminar entre dos buenos principiantes.

Finalizará la velada un gran baile social, dirigido por el compañero Ricardo Labra. Además habrá un espléndido buffet.

SINDICATO DE COSTURERAS.—El 11 de Diciembre, a las 8 P. M., este Sindicato llevará a efecto una velada literario-musical en celebración de su inauguración.

El local en que se efectuará, es en el salón de la Sociedad de Comerciantes del Mercado Central, Andrés Bello 951.

También se avisa a las personas que han tomado números del sorteo, que se había anunciado, que éste se llevará a efecto esa misma noche y cuyo bono servirá de entrada a la fiesta. A las sociedades que no se hubieran llegado invitaciones, pueden darse por invitadas con el presente aviso.

CARTA ABIERTA.— Se nos [illegible] de la publicación de la siguiente:

"Señores Polo Jorquera, P[illegible] Martínez y Ricardo 2.o Villagra.— Presente.— Estimados señores: Con la buena voluntad que a ustedes les es característica, me prometieron su valioso concurso para la fiesta efectuada el Sábado pasado en el Consejo Federal N.o 1 de la F. O. de Ch., (Bascuñán 542). El anuncio de su trabajo— principal del programa que esa noche se desarrollaba— llevó a nuestro salón un público numeroso, que ignorando que ustedes prestan su concurso gratuitamente y no se les puede exigir nada que ustedes no quieran conceder, protestó indignado.

El Consejo Federal N.o 1, tiene por norma de conducta, ajustar todos sus actos a la mayor seriedad y corrección, motivo por el cual no puedo sino elevarle mi protesta, como único responsable del programa de la fiesta en cuestión, por la informalidad en que ustedes— involuntariamente, tal vez— lo hicieron incurrir.

Es verdad que nada ganaban— fuera de los sacrificios— por el servicio que nos hacían, pero en cambio, no dudo que sabrán apreciar debidamente el gran perjuicio que nos han hecho al dejarnos ante la enorme concurrencia de esa noche en tan desdorosa situación.

Les repite sus agradecimientos por todo su reconocido servidor.— **J. B. González C.**, presidente de la comisión de fiestas del Consejo Federal N.o 1 y del Centro La Ilustración."

CITACIONES

Bernardo O'Higgins.—Al Directorio a sesión extraordinaria para hoy a las 9 A. M.

Consejo Federal N.o 10 de Electricistas. — A reunión extraordinaria para mañana, a las 8 P. M., en Miraflores 163.

También a la comisión de propaganda.

Centro Familiar "La Esperanza".—A junta general obligatoria para hoy, a la hora de costumbre.

Comité Obrero Ejecutivo.—A todos los miembros que compusieron el Comité Ejecutivo Obrero Laboristas, a una reunión para mañana, a las 8 1|2 P. M., en Delicias 2814.

Unión en Resistencia de Elaboradores en madera.—A reunión general para hoy, a las 8 P. M.

Centro Recreativo "Población El Carmen". — A junta general para hoy, a las 10.30 A. M. Local de costumbre. En especial a los señores Víctor M. Pizarro y Neftalí Quiroz.

Gran Confederación Sindical del Trabajo.—A reunión general para hoy, a las 8 P. M. Se elegirá tesorero.

Centro Deportivo Unión Teatral.—A junta general para hoy, a las [illegible] P. M. Local de costumbre.

Consejo Federal N.o 12.—A sesión ordinaria para hoy, a las 7 1|2 P. M.

Centro de Tapicero de Santiago.—Al Directorio para hoy, a las 9 P. M.

Consejo Federal número 6 de Enceradores y Recorredores de Pisos.—Cita la comisión de fiesta para mañana, a las 7 1|2 P. M., en Coquimbo 540.

Centro 21 de Mayo de la Unión Nacional.—A junta general ordinaria para hoy, a las 3 P. M. Se tratará la elección del nuevo Directorio.

Federación de Sastres de Ambos Sexos.—A la comisión de fiesta, en especial a los señores Retamales, Navarrete, Herrera, para hoy, a las 8 de la noche.

Cooperativa de Chauffeurs.—[illegible] a reunión de Directorio, en Santo Domingo 1211, a las 9 1|2.

Fotografía F. ADARD
Atiende a su clientela en su nuevo local:
SAN PABLO 1581

Front rooms to let
Bedroom and Sitting-room, suitable married couples or two friends in English house, bath every convenience. Moneda 2157, near Brazil.
2495-D-8

SOCIO CAPITALISTA
CON $ 25,000
Necesito para industria seria y segura de gran porvenir; produce $ 9,000 mensuales de utilidad.
Tratar: Calle Maruri 225

Señorita
que sepa francés, con conocimientos de contabilidad y buen estilo comercial se necesita para Casa de representaciones farmacéuticas.
Nueva York 71 (cerca Bolsa)
Casilla 2196

Empleado
que sepa francés, para trabajos de oficina y apto para la venta, se necesita para Casa de representaciones farmacéuticas extranjeras.
Nueva York 71 (cerca Bolsa)
Casilla 2196

POR CUENTA DE FABRICAS EUROPEAS

GRAN LIQUIDACION

EN ROSAS 1073

50 POR CIENTO DE REBAJA DEL PRECIO DE COSTO

Hay géneros pura lana en 130 de ancho, quince colores, de gran moda, a $ 15.00 metro.

Sarga Azul y Negra, lana extra, 140 de ancho, a $ 13.50 metro.

Casimires pura lana, surtido en dibujos, ancho: 145, a $ 12.00 metro.

Surtido incomparable en muñecas irrompibles, a precios de quemazón.

E infinidad de otros artículos.

Precios especiales para comerciantes.

A la vista del público desde el Jueves 9 del presente

ROSAS 1073

LA FIESTA DEL AHORRO

EL HERMOSO ACTO DEL SABADO

Los $ 4,000 en premios.—Concurrirán todas las escuelas públicas

Un decreto supremo que creó la Caja de Ahorro Escolar, dejó establecido que anualmente se verificará, en las escuelas públicas, una fiesta denominada "la fiesta del ahorro", acto educacional que consiste principalmente en una conferencia y en la repartición de los premios acordados por las Cajas de Ahorros destinados a distinguir a los alumnos que más se hayan empeñado en las prácticas de la economía.

Gracias a la iniciativa del Administrador de la Caja de Ahorros de Santiago, don Abraham Prado y al jefe de la sección respectiva de propaganda, señor Manuel Calvo, que han puesto de su parte toda la energía para el mayor desarrollo del ahorro escolar, la fiesta se realizará este año con la misma solemnidad que en años anteriores, concurriendo a ella todas las escuelas públicas de la capital y los institutores de ambos sexos.

La fiesta se realizará el Sábado próximo, a las 2 de la tarde, en el espacioso teatro del "American Cinema", situado en las primeras cuadras de la calle Arturo Prat y a ella se ha invitado al Ministro de Instrucción Pública, Inspector General de Instrucción Primaria, Subsecretario de Instrucción y demás autoridades escolares.

Con el objeto de darle mayor realce a este simpático acto, los organizadores han preparado un pequeño programa literario-musical, entre cuyos números figuran algunos monólogos y varias piezas de biógrafo.

Los $ 4,000 acordados por la Caja de Ahorros de Santiago serán distribuidos, no solamente entre las escuelas públicas de la provincia, sino que también se han incluido algunos Liceos y no pocos establecimientos particulares.

Para abreviar el tiempo, con motivo de la costosa repartición de varios centenares de libretas a los niños agraciados, en la fiesta sólo se nombrará la lista de los alumnos premiados y el nombre de su respectivo colegio, con el objeto que un delegado de cada escuela o liceo, reciba todas las libretas de sus compañeros.

La superioridad de la Caja de Ahorros de Santiago, ha nombrado al señor Jorge Meléndez, que ha tenido a su cargo el importante servicio del ahorro escolar, en el Liceo Aplicación, en el Instituto Nacional, en el Liceo Lastarria, en la Escuela Modelo Salvador Sanfuentes y varias otras, por cuenta del Departamento de Propaganda de las Cajas de Ahorros de Chile, para que haga entrega de los premios y dirija una vez más la palabra a los niños distinguidos en la noble virtud del ahorro.

SE NECESITA

EMPLEADO

competente en el ramo de

Seguros contra Incendios.

CASILLA N.o 3933

8-D

LA FARMACIA

DE

GATH & CHAVES

(Subterráneo)

Ofrece los mejores específicos nacionales y extranjeros de procedencia garantida y a precios sin competencia.

LIBRERIA

(EN FORMACION)

Además de contar con la mejor selección de **Revistas Literarias y de Modas**, francesas, inglesas, italianas, y españolas, para las cuales recibe subscripciones por semestres o por años, tiene un buen surtido de artículos para escritorio y para colegiales. Por cada correo empiezan a llegarle novedades literarias.

Gath & Chaves Ltd.

15-D

EDUCACION

NUEVOS PROFESIONALES

OSCAR PEÑA Y LILLO

SEÑOR RAFAEL CORREA

En sesión de ayer, confirió el título de ingenieros de minas a los señores Oscar Peñailillo y Rafael Correa Cortés.

Las memorias correspondientes para optar al grado de ingeniero de estos nuevos profesionales, versaron sobre la explotación de las minas de Santo Domingo, de piritas auríferas, ubicadas en el departamento de Combarbalá.

El señor Correa Cortés, presentó su memoria sobre la concentración de minerales por aceites y un trabajo geológico del cerro San Cristóbal.

ACADEMIA DE MEDICINA. — Se cita a sesión extraordinaria al directorio de esta institución, para hoy Miércoles 8, a las 9.30, en el Hospital de San Juan de Dios.

VELADA EN LA ESCUELA CAMILO HENRIQUEZ. — Publicamos el sumario a que se sujetará la conferencia que dará esta noche en la Escuela Camilo Henríquez, el escritor don Pascual Venturino, acerca de la constitución legal de la familia.

I. El sentimiento, fuerza motriz en las sociedades.

II. Factores que determinan la buena constitución de la familia.

III. El concepto del patriotismo analizado de acuerdo con la sociología.

IV. Nuestra enorme población de hijos ilegítimos. Aspectos económicos, jurídicos y morales del problema matrimonial.

V. Observaciones acerca de nuestra legislación positiva sobre la materia.

VI. La ausencia de potencia emotiva en la literatura chilena.

PASEO A SAN FRANCISCO DEL MONTE. — Se ha anunciado ya el paseo que organiza la sección deportiva de la Sociedad Profesores de Instrucción Primaria al pintoresco y vecino pueblo de San Francisco del Monte.

Las adhesiones continúan recibiéndose hasta hoy a las 8 P. M., en Gálvez 622; Escuela Olea, M. de Rozas 2669, Visitación de Dibujo, IV Distrito, Rosas 2867, V. Mackenna 120 y 1004.

Se cita a la sección deportiva para mañana, en la Visitación de Dibujos, a las 5½ P. M. En esta reunión se dará cuenta de las tarjetas vendidas y se entregará su importe, además se tomarán los últimos acuerdos relacionados con el paseo del Domingo 12 del presente.

FEDERACION DE PROFESORES DE INSTRUCCION PRIMARIA DE CHILE. — Consejo directivo. — De orden del señor presidente del Consejo directivo, cítase a sesión extraordinaria para mañana Jueves 9 del presente, a las 9 y media P. M., en Bulnes 58.

Se ruega a los señores consejeros no faltar a esta sesión, por ser de mucho interés para la institución, encareciéndole la puntualidad en la hora.

ESCUELA N.o 159. — Chiloé 1353. — Por petición de algunos padres de familia esta escuela mantendrá abierta la exposición hasta el Domingo 12, para que puedan imponerse de su adelanto las personas que la visiten.

EJERCITO Y ARMADA

RETIRO DEL EJERCITO —Por decreto supremo expedido con fecha de ayer, se concedió el retiro absoluto del Ejército, al general de Brigada don Pedro Morandé Vicuña.

GUIA DE LA ESCUADRA JAPONESA. — Se ha designado al teniente de la Armada, señor Kirlezewky, para que sirva de guía a los buques-escuelas de la Escuadra japonesa en el paso del Estrecho.

REVISTA DE COMISARIO. —Se ha fijado el día 10 del presente mes, para que se lleve a efecto la revista de comisario por papeleta, en los diferentes cuerpos de la guarnición.

PERMISO PARA CONTRAER MATRIMONIO. — Se ha autorizado al teniente 1.o don Osvaldo Godoy Nieto, para que pueda contraer matrimonio con la señorita Ila Galleguillos V.

CADETE DE PLANTA. — Cadete supernumerario de planta de la Escuela de Ingenieros de la Armada, fué nombrado don Ernesto González G.

SE PRESENTARON. — Se han presentado a la Comandancia General de Armas, el capitán Adolfo Andrade y los tenientes Ignacio Errázuriz L., Antonio Subercaseaux, Ruperto Fierro, Luis Paredes y Joaquín Guitart.

RETIRO DE UN CADETE. —Se le concedió el retiro de la Escuela Naval, al cadete don Ricardo Reyes Cavero.

LICENCIA. — Un mes de licencia por asuntos particulares se le concedió al guardia-marina de 1.a clase, don Gustavo Carvallo.

SE LES NECESITA. — Se necesitan en la Administración de Caja de la II División a los señores Alberto Ureta, Flaminio Zambra, Figueroa y Errázuriz, y Arturo García.

FEDERACION DE OFICIALES DE RESERVA DE CHILE.—Cursos de repetición.—Se avisa a los alumnos del curso de Infantería que dirige el Capitán don Arturo Espinoza, que mientras dure la comisión confiada por el Supremo Gobierno a este señor oficial, se suspenden las clases que se efectuaban en los salones de la Federación los días Martes de cada semana.

Los demás cursos siguen funcionando con toda regularidad los días indicados en el horario oficial que es el siguiente:

Artillería.—Miércoles, de 9 1|2 a 10 1|2 P. M.

Caballería.—Jueves, de 9 1|2 a 10 1|2 P. M.

Ingenieros.—Viernes, de 9 1|2 a 10 1|2 P. M.

CUESTIONES LOCALES

HUELGA VULETICH. — Ayer estuvo en la Intendencia una delegación de obreros de la Fábrica de Calzado Vuletich, con el objeto de conferenciar con el señor intendente sobre la huelga que desde hace tiempo mantiene el personal de esa fábrica.

El señor Valdivieso Blanco insinuó a los obreros algunas proposiciones tendientes a solucionar el conflicto.

DESCANSO DOMINICAL.—Los inspectores municipales han denunciado a la Alcaldía a numerosos comerciantes que no cumplen con la ley de descanso dominical.

LAS ALFOMBRAS EN LOS VEHICULOS. — La Alcaldía ha dispuesto la aplicación estricta del artículo 3.o del Reglamento de Cocheros, de 11 de Agosto de 1908, que prohibe el uso de alfombras en los vehículos de alquiler.

Los infractores de esta disposición serán castigados con las multas correspondientes.

REGLAMENTOS MUNICIPALES. — La Inspección de Higiene Municipal envió ayer a la Alcaldía varios informes contra diversos establecimientos que han infringido las ordenanzas y reglamentos municipales.

Se pide en estos informes la clausura de varios de estos establecimientos.

MEDIDAS Y PESOS MALOS.—La Alcaldía ha autorizado al director de la Inspección Local, doctor Rodolfo Marín, para que traslade a la oficina de la Inspección todas las medidas y pesos falsos que hayan sido recogidos en el comercio durante este último tiempo.

Estas medidas se utilizarán en la fundición municipal con fines interés local.

GUIA PROFESIONAL

ABOGADOS

ARTURO ALESSANDRI
ARTURO ALESSANDRI R.
FERNANDO ALESSANDRI R.
VICTOR ACEVEDO L.
Domicilio y estudio: Delicias 1158. De 9 a 11.30 y 4 a 6. Teléf. Inglés 1414 Nac. 1838.

ALFREDO ALDUNATE ECHEVERRIA
Galería Alessandri 17. Casilla 1949. Teléf. 2241. 2185-O-30

ERNESTO BARROS JARPA
CESAR JIMENEZ FUENZALIDA
Gálvez 88. Teléfono 1845.

ERNESTO BIANCHI TUPPER
Oficina: Huérfanos 1112, 2.o piso, teléfono 709.
Domicilio: Serrano 174.—Teléfono 1084.

LUIS MALAQUIAS CONCHA S.
Asuntos civiles, criminales, accidentes, apelaciones. Compañía 1065. Casilla 1088.

CLARO Y Cía.
Luis Claro Solar, Samuel Claro Lastarria, Héctor Claro Salas, Fernando Claro Salas Morandé 231. Teléfono 2355.

NAZARIO CHACON DEL CAMPO
Morandé 466. Teléf. 966. Cas. 3211.

PEDRO DAZA BRANTES
Morandé 440. Casilla 2281.

ALBERTO DURAN B.
LEONIDAS DURAN B.
Santo Domingo 1146. Cas 2914.

ROBERTO DE PETRIS
San Diego 65. Teléf. 156. Cas. 4044. Juicios civiles, criminales, de comercio, asuntos jurisdicción voluntaria.

FERNANDO ERRAZURIZ TAGLE
Notario-abogado. Bandera 345. Casilla 926. Teléf 3324. Desde las 9 A. M., hasta las 6.30 P. M.

JORGE ERRAZURIZ TAGLE
LUIS A. QUINTEROS T.
Amunátegui 301. Teléf. 623. Cas 2592.

HERMAN ECHEVERRIA C.
Moneda 1148. Teléf. 3421. Domicilio: Carrera 172. Teléfono 1594.

LADISLAO ERRAZURIZ
HERNAN LEIGH BAÑADOS
De 3 a 5 Alameda 1902.

NICANOR ELGUETA N.
Galería Alessandri 19-A (altos). Teléfono Inglés 536.

DANIEL FELIU
y OSCAR FELIU H.
Merced 557. Teléf. 582. Cas. 3177.

FERNANDO FIGUEROA VIAL
Galería Alessandri 24. Piso 2.o Casa 5.

LUIS FIDEL YAÑEZ
Defensor de Ausentes y de Obras Pías.
Moneda 1935.

GALV. GALLARDO NIETO
Ahumada 168, altos Teléfono 2343.

JORGE GALLARDO NIETO
Asuntos civiles y criminales. Se trasladó Morandé 244.

EDUARDO GREZ PADILLA
Catedral 1425. Teléfono 1144.

MANUEL GAETE FAGALDE
Notario-abogado. Huérfanos 1242. Teléfono Inglés 1355. De 9 a 18.30. Domicilio: Vergara 261.

MARTIN Y HERNAN
FIGUEROA ANGUITA
717 San Antonio. Teléfono 1681.

OSVALDO HEVIA L.
Morandé 244. Casilla 1831.

GUSTAVO KALTWASSER DIAZ
Huérfanos 1175. Casilla 855.

BERNARDINO LEIVA
Abogado. Bandera 552.

MIGUEL LUIS LAGOS
Abogado Banco Hipotecario de Chile. De 11-12 y de 3 a 4 Casilla 1455.

LORENZO MONTT
AMBROSIO MONTT WILMS
Compañía 1207. Teléfono 2307.

MANUEL MERINO E.
LUIS MERINO E.
Agustinas 584 Teléf 2077. Casilla 2407. De 4 a 5.30

MANUEL OLIVA
Galería Alessandri 15-A. Juicios civiles, de comercio y criminales.

ANTONIO PLANET C.
Abogado. Especialmente cuestiones comerciales. Estudio: Bandera 575, oficina 34. Casilla 4034. Teléfono Inglés 1127. 3 a 5 P. M.

ALFONSO REVECO
Alegatos. Nueva York 59 (frente Bolsa Comercio). Teléfono 455.

CARLOS SALAS HERRERA
Abogado. Bandera 552. Casilla 3366. Teléfono 2177.

LISANDRO SANTELICES E.
Morandé 450 Especialmente: Particiones, juicios sobre propiedades y estudio y arreglo de títulos.

HECTOR SALAS IBAÑEZ
Abogado. Avenida España 430. Teléfono 280 (Parque).

HUBERTO SALGADO GALLARDO
Causas militares, civiles, criminales. Alegatos Corte Suprema, Apelaciones. Bandera 152.

ENRIQUE TAGLE MORENO
Estudio: Compañía 1223.

EMILIO TAGLE RODRIGUEZ
Abogado. Huérfanos 840. Teléfono 2018. Atiende preferentemente asuntos comerciales y mineros.

LEOPOLDO URRUTIA
Bco. Hipotecario de Chile, de 2-5. Domicilio: Santa Rosa 128. Teléfono 2223

HUMBERTO YAÑEZ VELASCO
Compañía 1223. Teléfono 1614.

LUIS VALENZUELA DIAZ
J. ANTONIO
VALENZUELA DIAZ
Compañía 1264. Casilla 22.

INGENIEROS

C. GARCIA CROSS
Ingeniero de Minas. Estudios en Estados Unidos. Especialidad minería de oro. Teléfono 1893. Huérfanos 1769.

ALFREDO LEA-PLAZA
Santiago Huérfanos 2334. Oficina Moneda 1168. Teléfono 137.

MEDICOS

Dr. ARNELLO
Cirugía, anestesia general, Venéreas. García Reyes 17. De 12-3. Hospital San Vicente 4-6.

Dr. LEONIDAS AGUIRRE A.
Especialista enfermedades niños y afecciones pulmonares. De 10-11 y 1.30-3.20. San Francisco 116

Dr. AMENABAR OSSA
Oculista, 14 años Europa, 3 años Médico-Director Hospital de Ojos Condado Stafford (Inglaterra). Merced 494. De 1.30-4. Teléfono 602.

Dr. ALONSO ACUÑA R.
Moneda 1085. Consultas de 2 a 4.

Dr. ITALO ALESSANDRINI I.
Cirugía y Ginecología. Consultas 1 a 3 Merced 324. Teléfono 3555. 1016-Nov. 30

Dr. BISQUERT
Vías urinarias. Sífilis, Moneda 853.

Dr. BORQUEZ SILVA
Estudios Europa. Pulmón, corazón. Estómago, Intestinos, Rayos X. 3 a 6. A. Prat 80. Teléf 19. Matadero.

Dr. CARLOS BOLIVAR S.
Medicina general. Delicias 210. De 1 a 2.

Dr. JULIO BUSTOS
Médico de Ciudad de Santiago.—Medicina interna, niños, sífilis. Recoleta 707. De 2 a 4.

Dr. GARCES BAEZA
Medicina interna, especialmente corazón, pulmón, riñones, aparato digestivo. Sífilis. Santo Domingo 789. De 2-4.

Dr. I. DIAZ MUÑOZ S.
Medicina general. Vías urinarias. Consultas de 2-4. Bandera 574

Dr. ARTURO BARRAZA A.
Vías urinarias, sífilis. Puente 557. De 3 a 6.

Dr. BRAGA CASTILLO
Rayos X. Merced 136. Teléfono 1393. Consultas: de 9 a 10 y de 1 a 4.

Dr. CORREA CORTES
Medicina interna, Sífilis, Afecciones externas de la vista. 2-5. Echaurren 48

Dr. CAMPOS MENDEZ
Medicina interna. Enfermedades y desórdenes sexuales. De 10 a 2. Compañía 2855.

Dr. MANUEL CALVO MACKENNA
Médico Pensionado San Vicente. 1 a 3. Santo Domingo 1412. Teléfono 596.

Dr. PEDRO CONTRERAS A.
Consultas: Lunes, Miércoles y Viernes: 2-4. Compañía 1470.

DOCTOR CHARLIN
Enfermedades de la vista. Compañía 2115. Consultas: de 3 a 6 P. M.

Dr. LEONIDAS CORONA T.
Laboratorio Clínico, Delicias 868 (frente a Estado). Consultas: de 4 a 6. Teléfono 2483

Dr. W. E. COUTTS
Sífilis, Vías Urinarias. Consultas: de 3 a 5. San Martín 372.

Dr. CASTRO OLIVEIRA
Garganta, nariz, oídos. Estado 62 De 3 a 6.

Dr. ALDO CONTRUCCI
Estudios en Europa. Medicina interna, Sífilis. San Antonio 451 De 2 a 4. Teléfono 188, Providencia.

DOCTOR LUIS CALVO MACKENNA
Profesor extraordinario de medicina infantil. Se trasladó a República 350. Teléfono 2112.

Dr. GARCIA COLLAO
Estudios Europa. Ojos, Nariz, Garganta y Oídos. San Antonio 148, frente Teatro Municipal.

Dr. R. CASTAÑON SALINAS
Jefe Policlínica Prof. García Guerrero Medicina interna. De 5 a 7 Maestranza 374.

Dr. CASTAÑEDA IGLESIAS
Ex-médico residente Hospital de Niños, Catedral 1882. Teléfono 254. 1.30 a 3.30

Dr. DIAZ VELASCO
Medicina interna. Niños, Sífilis. 1 a 4. Vergara 474. Teléfono 236. Parque.

Dr. A. DIMITSTEIN G.
Medicina general, especialmente Corazón, Estómago y Pulmón. De 1 1|2-5. Delicias 1478. Se atienden llamados nocturnos.

Dr. EUGENIO DIAZ LIRA
Cirugía de niños y ortopedia. — Agustinas 1270. Teléfono 2285

Dr. RICARDO DONOSO
Estudios en Europa. Medicina interna, especialmente pulmón, corazón. Agustinas 619. De 1.30 a 3.30.

Dr. ESPINA
Rayos X. Medicina interna. Estudios Europa Delicias 1228 esquina Gálvez. Teléfono 2102. De 1.30 a 4.

Dr. JULIO EASTMAN
Catedral 2673. De 1.30 a 3.30 Teléfono 2637. Casilla 1571

Dr. FUENZALIDA BRAVO
Profesor de enfermedades niños. Merced 560. Teléfono 1721. De 2 a 4.

ARTURO FRITZ
Medicina general. Jefe Policlínica. Piel y sífilis. De 3 a 5. Huérfanos 1353.

DOCTOR GIANELLI
ESTUDIOS EUROPA
Sífilis, Piel, Vías urinarias. 21 de Mayo 562. Consultas de 2 a 6.

Dr. ENRIQUE GONZALEZ H.
Estudios en Europa Especialmente estómago, intestinos, hígado, diabetes, obesidad y reumatismo. Ejército 660. Consultas: 2-4.

Dr. ARISTIDES GONZALEZ C.
Prof. extraordinario. Obstetricia, enfermedades señoras. 1-3. Cas. 1551. Teléfono 2789 San Martín 272.

GONORREA E IMPOTENCIA
Debilidad vital y gonorrea con sus afecciones, prostatitis, supuraciones por más crónicas que sean, se curan en pocos días, garantida. Sistema nuevo, Dr. Winkelmann. Alameda 880.

Dr. ERNESTO GREENE
Estudios Europa. Cirugía, ginecología. Consultas: 2-4. San Martín 509, esquina Catedral. Teléfono 2860

Dr. HERRERA ROGER
Médico Hospital de Niños Teléfono 2679. Delicias 2558. De 1 a 3.

Dr. ALEJANDRO INFANTE
Enfermedades niños. Médico Hospital Niños San Luis. Consultas: 1-4 Delicias 253.

Dr. AGUSTIN INOSTROZA
Cirugía, Ginecología, Sífilis. De 5 a 6. Puente 559.

A. ICAZA BARROS
Médico cirujano Bandera 736. — Teléfono 233. Consultas: 5 a 6.30.

Dr. ROBERTO JARAMILLO B.
Ejército 707. Teléf. 142, Parque

RICARDO KUSCHEL S.
Cirugía general. De 3-4, excepto Sábados. Merced 186. Teléf 1344.

DOCTOR KONIG
Neurastenia, Typhus, Corazón.

Dr. A. KORNER ANDWANDTER
Bronquitis. Calle Claras 549. 2-4. Estudios en Estados Unidos. Cirugía, Ortopedia. Consultas: 2-4. Santo Domingo 623.

Dr. LAVAL
Medicina interna, especialmente pulmón. Trasladóse, Amunátegui 31. De 2 1|2-4.

PROFESOR LUCO
Enfermedades nerviosas y mentales. Merced 336. Consultas de 1 a 3

Dr. MALBRAN
Enfermedades mentales y nerviosas. De 2 a 5. San Antonio 584.

Dr. MORAGA FUENZALIDA
Medicina y cirugía de niños. Cochrane 118. Teléfono 2804. De 1 a 3.

Dr. MEZA OLVA
Estudios Europa. Medicina interna, pulmón, corazón, riñones, sífilis, 3 a 4. Dieciocho 268. Domicilio: Vicuña Mackenna 955. Teléfono Santa Elena 9.

Dr. JUAN MONTENEGRO M.
Enfermedades niños. De 2 a 4. — Compañía 1779. Teléfono 2120.

Dr. ITALO MARTINI Z.
Ojos, oídos, nariz y garganta. Delicias 411. Consultas: 2 a 4.

Dr. LUIS G. MIDDLETON CRUZ
Oídos, nariz garganta. Trasladóse: Miraflores 540. De 4 a 6.

Dr. JULIO MOORE F.
1.30-3.30. Niños, sífilis. Vergara 155. Teléfono 3074.

NEUMOTORAX ARTIFICIAL
Tratamiento Tuberculosis pulmonar. Dr. Moreno. Estudios Europa. Recoleta 561. De 2.30 a 4.30

Dr. MOUAT S.
Ginecología, partos. Ex-Jefe Clínica Ginecológica Dr. Korner. Brasil 25.—De 1 a 4.

Dr. OHLERICH
Titulado Alemania y Chile. Medicina general adultos y niños Teléfono 332. Consultas: 2 a 4. Teatinos 332.

Dr. DAVID PULIDO
Enfermedades niños. Santo Domingo 1646. Teléfono 2152. Consultorio: Santo Domingo 1695. 1-4.

Dr. OTTO PHILIPPI
Enfermedades niños. Santo Domingo 820 esq San Antonio. Consultas: 1 a 3. Teléfono 2415.

PROFESOR PARDO
Cirugía y enfermedades de señoras. Consultas de 2 a 4. Ejército 119.

Dr. OSCAR PERALTA C.
Arturo Prat 671. Consultas 2 a 4 Policlínica de 8 a 9.30.

Dr. PAREDES F.
Especialmente enfermedades señoras Jefe Policlínica Prof. Korner. Medicina Cirugía Abdominal. Amunátegui 33. De 2-4.

Dr. PRUNES
Estudios en Europa. Jefe de Clínica. Piel, sífilis, venéreas. Merced 490. Casilla 2894.

DOCTOR PANTOJA
Medicina interna, corazón, pulmón, estómago, sífilis, 2-4 y 7-8 Sto. Domingo 1036. Teléf. 674. Domicilio: Monjitas 392.

Dr. RAFAEL PEÑARANDA R.
Especialmente corazón, estómago, hígado, riñón, sífilis, venéreas. De 2 a 4. Catedral 2219.

Dr. NACIANCENO ROMERO
Ausente en Europa.

Dr. F. ROMERO AGUIRRE
Partos, enfermedades señoras, cirugía. Catedral 2429.

Dr. RICARDO PERALTA G.
Cirugía general, especialmente de niños. Claras 471.

Dr. MANUEL RODRIGUEZ A.
Medicina Interna. Consultas: 4 1|2 a 6. Amunátegui 31.

Dr. MARCIAL PARADA
Oídos, nariz, garganta. Delicias 1626. Teléfono 2844 De 3 a 5.

Dr. QUIROGA
Enfermedades nerviosas y mentales. Puente 559. Consultas de 3 a 5.

Dr. EDUARDO DE RAMON
Cirugía. Enfermedades señoras. De 1 a 3 Agustinas 1660.

Dr. JOEL RODRIGUEZ P.
Estudios Europa. Medicina interna, especialmente estómago, intestinos. Rayos X, de 2-4. Amunátegui 559. Teléfono 2810

DOCTOR ADOLFO KAPLAN
Rayos y Medicina Interna
Ausente en Europa.
2414-1.o-E

Dr. MARCO A. SEPULVEDA R.
LABORATORIO
Abierto a toda hora. Bandera 736. Teléf. 233. Exámenes completos: Orina, sangre, desgarro, etc. Investigaciones: tifus, difteria, etc. Hemoculturas. Autovacunas.

Dr. SCROGGIE
Médico interno Hospital de Niños. Consultas 2-4. Matucana 303 Teléfono Inglés 881-1771.

Dr. OSVALDO SALAS C.
Ausente hasta el 1.o de Enero.

Dr. SANTANDER
Estudios Europa. Enfermedades corazón, riñón, sífilis, especialmente estómago e intestinos. Examen del enfermo por rayos X y laboratorio. Moneda 821.

SIFILIS
VENEREAS Y PIEL
Doctor Félix Grohnert E.
Castro 238. Consultas: 2-6.

Dr. CARLOS A. SOMMERS
Enfermedades del pulmón. De 1-3. Catedral 2099.

SANATORIO
PENSIONADO PARTICULAR
Av. Matta 586.—Tel. 97 (Matadero)
Partos, operaciones, enfermedades de señoras, corazón, digestivas, nervios, **Morfinomanía:** aislamiento y curación. Sala de operaciones, laboratorio electroterapia. Rayos X. Parque, jardines.
Dr. AQUILES RIVEROS

Dr. STUARDO
Estudios Europa. Enfermedades niños. De 1 a 4 Agustinas 1684. Tel. 2245.

J. SCHWARZENBERG L.
Enfermedades niños. 1-3, excepto Jueves y Sábado, Merced 186. Teléf. 1344.

DOCTOR STOLTING
Oculista, Médico recibido en Alemania y Chile. Compañía 1392. De 8 a 5.

Dr. SOTO PARADA
Laboratorio Clínico — Jefe Laboratorio Prof. García Guerrero. Exámenes completos: orina, sangre, etc. 2-6, Moneda 1035.

Dr. SUAREZ ALVAREZ
Oculista. Jefe Clínica Ojos. De 1 a 3. Santo Domingo 1283.

Dr. TORRES TORRES
Jefe Clínica Prof. Korner Enfermedades señoras, cirugía, Catedral 1249. De 3 a 5.

Dr. UGARTE MONTES
Medicina interna, cirugía, sífilis. Sotomayor 541, 1.30 a 3.30.

DOCTOR VARGAS SALCEDO
Cirujano, Martes, Jueves y Sábado, 2-5. Teatinos 254. Teléf. 1060

Dr. G. E. VIDAL S.
Consultas 2 a 6. Delicias 2646.

Dr. WAUGH ALDUNATE
606 | 914 Estudios Europa. Medicina interna. Venéreas, Sífilis Reacción Wassermann, 2 a 4 Catedral 1958.

Dr. ZUÑIGA C.
Enfermedades señoras. Jefe Clínica Obstetricia, Avenida España 472. De 1-3. Teléf 111. Parque.

Dr. WIREN
Oído, nariz, garganta, Claras 471. 2-4. Policlínica, no funciona hasta nuevo aviso.

DENTISTAS

M. AYLWIN
Estudios en Europa. EE. UU. — Carmen 175.

A. ARREDONDO REYES
Delicias 2774 (Portal Edwards). Porcelanas, orificaciones, puentes. Trabajos garantizados.

BAHAMONDES INZUNZA
Ex-Ayudante Clínica Esc. Dental. Tratamiento enfermedades boca, 2-5. Huérfanos 1353. Regresó.

Dr. CERDA LOPEZ
Dentista Trasladóse Santo Domingo 849. Consultas 9-12 y 2-4.

F. CASTRO C.
Ayudante Escuela Dental Puentes, coronas. Estado 250.

Dr. DE PETRIS
Dentista. San Diego 65. Dentaduras fijas sin paladar, desde $ 50.

SALVADOR CASTILLO
Jefe Clínica. Prótesis E Dental. Moneda 1588.

CARLOS MAGOFKE
Dentista. Ayudante Escuela Dental. Ahumada 68. Teléf 2013. 1727-N-2-A

MUÑOZ LOBOS Hnos.
Extracciones sin dolor. Sommoformo, puentes, placas, tratamientos rápidos. San Diego 307-448.

MANUEL VEAS F.
Trabajos rápidos. Extracciones sin dolor. 9-12 y 3-7 Prat 293.

DR. ROGAT PIORREA ALVEOLAR Bolsa de Comercio Oficina 212-213

ESPECIALISTA EN PIORREA ALVEOLAR
(Encías supurantes, dientes movibles). Consultas en Valparaíso los Sábados. Condell 88.

CARIOLANO LARA VALLE
Trasladará su consultorio a su domicilio: Rosas 1567.

ENRIQUE MORENO OLEA
Especialista, Clínica Dental Dr. Valenzuela, Huérfanos 1616. Teléfono 1642.

EDUARDO HOLLSTEIN
Dentista. Catedral 1787.

VICTORINO ALONSO
Dentista. Estudios en Philadelphia. Moneda 1164.

J. A. CASTRO OLIVEIRA
R. CASTRO OLIVEIRA
Estado 62

Dra. ELVIRA ROSAS S.
Dentista. Bandera 76.

ALEJANDRO VALENZUELA DIAZ
Ayudante Escuela Dental Extracciones, sommoformo. Electronización contra Piorrea. Morandé 131.

CESAR VACCARO F.
Dentista. Merced 778.

ARQUITECTOS

EDUARDO TASSO
Construcciones, transformaciones y reparaciones, Honorarios Bajo. Planos, presupuestos Morandé 131.

ALIRO CORDERO BAÑOS
Arquitecto de la Universidad de Chile. Amunátegui 61.

MATRONAS

M. AVILA
Matrona ginecologista, atiende enfermas toda época embarazo, pensionistas. García Reyes 58.

CLINICA PRIVADA
DE OBSTETRICIA
Señora Reyes, Matrona Ginecologista. Establecimiento moderno. — Atendido por dos cirujanos especialistas. Recibe enfermas todas partes del país. Curaciones internas. Partos indoloros. Absoluta reserva. Asistencia a domicilio Esmeralda 636.

CLINICA
Ana G. de Vargas Barrera. Partos, enfermedades señoras. Recibe pensionistas. Cochrane 985.

ANA J. SALCEDO
Atención a toda hora. Recibe pensionistas. Serrano 515.

R. VARELA
Matrona ginecologista. Recibe pensionistas, toda época embarazo. Victoria 743.

Consultas Gratis

Me dedico en los alumbramientos sin dolor y dolencias femeninas. Las señoras en estado interesante pueden disponer de dormitorios higiénicos, luz, baño y pensión, sólo por $ 5 diarios. — **Avenida Matta 1127. Instituto Doctora Lastarria**

CELIA CASTILLO
Clínica Privada. Recibo pensionistas. Atiendo llamados fuera Santiago. Unión Americana N.o 32.

CONSULTORIO FEMENINO
Sara Novoa. Partos desde $ 35. Curaciones, Inyecciones. Pensionistas Nataniel 588.

Mme. E. FRAGNAUD
Matrona francesa. Consultas de 1 a 5. Manuel Rodríguez 647.

CARMELA TORO G.
Pensionistas, Curaciones. Atiende a toda hora. Matucana 640.

MATRONA ERAZO
Huérfanos 2460. Partos, Enfermedades señoras, Raspaje, Curaciones, Inyecciones. Consultas absolutamente privadas. Recibo pensionistas.

AMELIA GUTIERREZ
Partos, llamados provincias, curaciones. Camilo Henríquez 109, próximo Rancagua.

DELFINA GONZALEZ
Chacabuco 615. Atiendo toda época embarazo, pensionistas, economía, secreto profesional, llamados provincias.

PENSIONADO MENARES
Pensionistas. Partos. Pensión $ 35. Curaciones, masaje médico. Cochrane 846.

J. MORENO
Clínica Especialidad curaciones internas. A. Prat 1579.

ROSA MONTOYA
Enfermas, pensionistas, atención médica permanente. Operaciones, Inyecciones, Curaciones. Maestranza 283.

"PENSIONADO MURFFI"
Especialidad enfermedades señoras. Partos. Pensión desde $ 40. Curación flores blancas Cobro después mejorada enferma. Inyecciones. Exámenes gratis San Diego 360.

MERCEDES ROJAS
Matrona. Clínica Privada. Enfermas cualquier tiempo. Precios módicos. San Diego 932.

CLINICA "Dra. VICENTINA"
Especialidad enfermedades de señoras. Curación catarro, flores blancas Pensionado higiénico. Partos. Asistencia completa: $ 50. Examen gratis. San Diego 57.

VARIOS

VELLO DE LA CARA.—EXTRACCION RAPIDA Y SEGURA
Masaje facial de belleza. Curación de la piel seca o grasosa. **Consultorio Femenino de Cultura Física.—Santo Domingo 848**

ORQUESTAS
Proporciono para casamientos, banquetes, bailes, etc. Clodomiro González, Manuel Rodríguez 741. 1866-D-1

MASAJE-MEDICO. — BELLEZA CIENTIFICA. — PEDICURIA ESPECIAL
Tratamientos notables. Secciones privadas, independientes. Especialmente enfermedades crónicas. Defectos, afecciones del rostro y molestias de los piés.
Escuela Nacional de Masajistas. **Director: Profesor Díaz Gascogne. Estado 250.**

Objetos para regalos
de
Plaqué Aleman
del gusto mas refinado

GRIMM & KERN

AHUMADA 99
Esq. MONEDA

FERROCARRIL TRANSANDINO DE CHILE

Servicio Internacional de Pasajeros y de Carga entre Chile y Argentina

SERVICIO DE PASAJEROS

Itinerario de los trenes de Chile a Argentina

Santiago: Sale: Martes y Sábado, 7.45 P. M.
Valparaíso: Sale: Martes y Sábado, 7.40 P. M.
Los Andes: Llega: Martes y Sábado, 11.16 P. M.
Los Andes: Sale: Miércoles y Domingo, 7.00 A. M.
Mendoza: Llega: Miércoles y Domingo, 7.45 P. M.
Buenos Aires: Llega: Jueves y Lunes, 7 P. M.

Tarifas de Santiago o Valparaíso a
Mendoza: 1.a clase, £ 11.10.11; 2.a clase, £ 7.11.7.
Buenos Aires: 1.a clase, £ 17.14.1; 2.a clase, £ 10.13.2.

SERVICIO DE CARGA

Trenes diarios

TARIFAS DE LOS ANDES A BUENOS AIRES O BAHIA BLANCA:

Categoría de Carga "A"	$ 168.00	ORO, cada 1,000 kilos
Categoría de Carga "B"	140.00	
Categoría de Carga "C"	105.00	
Categoría de Carga "D"	84.00	
Categoría de Carga "E"	56.00	

Para itinerarios, tarifas, clasificación de carga, solicitudes para wagones e informes, dirigirse a

CALLE MORANDE 291, SANTIAGO - TELEFONO INGLES N.o 695 - CASILLA 198
W. WILSON BRIDGE, Agente.

P.

PLISSE a MAQUINA

Faldas plegadas y de acordeón
Vuelos plisados y de acordeón

Filetes y calados a máquina
Hacemos en toda clase de género

CASA MOLETTO

CATEDRAL 2202, ESQUINA MATURANA

8-D.

Sus piés estarán sanos y cómodos usando siempre el

CALZADO

flexible y durable que vende:

La República

3089 -- DELICIAS -- 3101

INCENDIO

en Chacabuco 1-C

Se realizará todo el

CALZADO

Y

ROPA HECHA

mojada, salvada del siniestro del día 4 de Diciembre:

Aprovechad esta ocasión

2478-D-8

Ministerio de Guerra

Se piden propuestas públicas para la provisión hasta de 45,000 quintales métricos de pasto de 2.o corte para la alimentación del ganado de la guarnición de Tacna.

El pasto será entregado en fardos de prensa inglesa o de embarque en carros del ferrocarril en las estaciones donde se ofrezca o a bordo en Valparaíso, o a bordo en Huasco, o puesto en los cuarteles de las unidades en Tacna.

Bases, en el Departamento Administrativo del Ministerio de Guerra.

Las propuestas se abrirán en la oficina del Jefe del citado Departamento el día 20 del presente mes, a las 2 P. M.

Santiago, 4 de Diciembre de 1920.

EL JEFE DEL DEPARTAMENTO ADMINISTRATIVO.

20-D.

Anemia, histeria, y palidez de las jóvenes; convalecencia, pobreza de sangre, se cura con nuestras célebres Grajeas de

Sesquibromuro de Hierro

Exija nuestra marca en todas las boticas.

LABORATORIO CHILE
Av. Ecuador 3575
SANTIAGO

8-D.

CASA MUZARD

DEPARTAMENTO DE SASTRERIA

Altas Novedades de Verano

Acabamos de recibir una nueva remesa de casimires importados directamente de Inglaterra, muy apropiados para la Estación y que se distinguen especialmente por su gran fantasía, los que exhibimos en nuestro departamento de

SASTRERIA

MONEDA ESQUINA DE AHUMADA

Como gran réclame ofrecemos:

Ambos de Sport confeccionados, pantalón y chaqueta a $ 195.

Sobretodos de Gabardina 1|2 Estación, a $ 159.

Continua la Gran Rebaja de Precios

BRINES

de algodón para trajes de niños, metro a 2.80, 2.50 y . . . . $ 1.80
de hilo, buena calidad, para trajes de niños, metro a 3.50, 3 y . . . $ 2.80
finísimos, en colores, para trajes de señoras . . $ 4.00
muy anchos, especiales para cortinas, metro a 4.50, 4 y . . . . $ 3.50

KAKIS

para paletoes y trajes de boy-scouts, metro a 4.50, 4, 3.50, 3 y . . . $ 2.80
gabardinas kakis para trajes sport y Overall, metro a 8, 7, 6 y . . $ 5.00
borión kaki y felpa para montar a caballo, metro a 10, 9 y . . . $ 8.00
Piel blanca muy buena calidad, metro a 5, 4.50, 4, 3.50 y . . . . $ 3.00

LANAS

Sargas negras y azules, desde . . . . $ 8.00
Gabardinas muy finas, metro a 25, 22, 20, 16 y . . . . $ 12.00
Alpacas a listas y géneros a cuadros en 130 centímetros . . . $ 12.00
Fantasías última novedad, metro a 25, 22, 20 y . . . . $ 18.00

CASIMIRES

Ingleses, torcidos, pura lana, negros, azules y fantasías . . . . . $ 25.00
Para trajes de Sport, a 25 y . . . . $ 18.00
Ingleses, calidades finas, en fantasías de última novedad . . $ 40.00
Para jóvenes y niños, calidades económicas, a 16, 14, 12 y . . $ 10.00

Bandera 702, esquina Rosas, antiguo local de las Monjas Capuchinas

TRUEBA, VILLA Y Cía.

"LA VALPARAISO"

COMPAÑIA DE SEGUROS CONTRA INCENDIOS, RIESGOS MARITIMOS, ETC.

COCHRANE N.o 879
VALPARAISO

Capital Suscrito. . . .	$ 2.000,000.00
Capital Pagado.	1.250,000.00

Banqueros: Banco A. Edwards & C.

DIRECTORIO.

Presidente: Don JORGE ETCHEGARAY
Vice-Presidente: Don MAX FONTAINE

Consejeros:

Don MANUEL OSSA L.
Don ARTURO GARCIA.
Don EDUARDO DEVES.
Don JOSE M. RIOS ARIAS.
Don RICARDO SWETT O.

Director - Gerente: Don RICARDO SWETT O.
Sub - Gerente: Don JAVIER VALDES DEL C.

Agentes Generales en Santiago:

JORGE PHILLIPS y Cia.

AGUSTINAS 1120

AGENCIAS EN TODAS LAS PRINCIPALES CIUDADES DE LA REPUBLICA

8-D.

Cremas y Leches para suavizar el cutis

SIMON Y ANTHEA a la glicerina.
MALACEINE, FEMINOL.
NIVOSINE, FLOREINE.
ALMENDRAS HINDS-LAROLA.
NIEVE HAZELINE, PEPINOS, etc., etc.

Ofrecen: ARESTIZABAL y Cía., Valparaíso

Escuela Militar

Propuesta de Forraje

Se piden propuestas públicas para la provisión de 1,071 qq. métricos de Avena, 610 de paja larga y 305 de Capotillo, según especificaciones que se encuentran en la Contaduría del Establecimiento.

Las propuestas se abrirán el Lunes 20 del presente mes, a las 10 hs., en la Sub-Dirección.

COMISION DE FORRAJE.

20-D.

PLAQUEES FINOS

Estamos recibiendo grandes novedades en artículos finos de plaqué para regalos

Precios Enormemente rebajados

Continu mos vendiendo a precios de réclame los afamados cubiertos REED & BARTON.

FRATELLI CASTAGNETO - DELICIAS Y San MARTIN

TURF

CLUB HIPICO

LAS CARRERAS DE LA TARDE

Apreciaciones y pronósticos

Un interesante y extenso programa, es el que sirve de base a la reunión de hoy en nuestro primer hipódromo.

Constituye la prueba más importante de la fiesta hípica, el premio Primavera, para reproductores de tres y cuatro años a peso de reglamento, y con la buena recompensa de doce mil pesos al ganador.

Han conservado su inscripción sólo dos competidores, que son: Salpicón y Sebastopol, rivales que son los mejores exponentes de la generación de cuatro años, y más todavía, el primero de los nombrados, es el "crack" de nuestras pistas.

Sobre el célebre hijo de Val d'Or, es muy poco lo que se puede agregar, pues, sus dotes de velocidad, resistencia y valor para luchar son ya muy conocidos de nuestros aficionados. Salpicón, a pesar de todos los comentarios que se hagan, se impondrá esta tarde sin dificultad alguna y estamos seguros, que no se repetirá el caso, que días atrás presenciamos cuando Sebastopol lo hizo exigirse en los tramos finales.

Se dará comienzo a la reunión, con los 1,100 metros del Premio Risa, carrera que ha reunido a un lote de animales de muy modesta calidad.

Por su última performance, nos inclinamos para el puesto de honor por Provenza, que sabemos corre bien esta distancia. Para el segundo lugar de la tabla vamos a recomendar a Prontitud, señalando para el siguiente a Hila.

Buen número de anotaciones consiguió la prueba a continuación, premio Requiem sobre una distancia de 1,600 metros.

Se destaca entre la lista de adversarios, Elqui, contendor que atraviesa por un excelente período de training y que los 55 kilos que lleva, no serán en manera alguna un inconveniente para que se adjudique los dos mil quinientos pesos de asignación al vencedor. En los placées: Emily y Dopping.

Una estrecha llegada, prometen tener los 1,100 metros del Premio Rampart, donde hay varios rivales con títulos para figurar en el marcador.

Nuestra carta es Asturiano, que es muy ligero y hace pocos días produjo una performance bastante regular. A continuación designaremos a Virgilio, que hemos sido informados que está en buenas condiciones. En tercer lugar entre Pegajosa y Fulano, optamos por la primera.

Constituye la cuarta carrera de la tarde, el Premio Rahj sobre una distancia de 1,500 metros, el que ofrece serias dificultades en su pronóstico.

En vista de que Brest, parece haber recuperado parte de sus antiguas formas, con su aplastante triunfo del Domingo, le vamos a dar nuestras preferencias, la que el peso lo favorece tanto. Cuncumen, a pesar de los 55 kilos que carga, debe imponerse sobre el resto de sus rivales, dada la mejor calidad que sobre ellos posee, razón que nos induce a asignarle el lugar siguiente. Para el tercer puesto Don Alfredo.

El Premio Rebeca, sobre un tiro de 1,500 metros, ha logrado una larguísima lista de anotados, circunstancia que dificulta más de lo acostumbrado, la elección del posible ganador.

Silver produjo el Domingo pasado, una hermosa carrera, entrando segundo detrás de Brest, a pesar de los contratiempos que experimentó en el desarrollo de la prueba. Este sólo antecedente, nos basta para darle nuestras preferencias. En el segundo y tercer lugar respectivamente, vamos a indicar a Drina y Rasputín, que están en muy buen estado.

Interesante promete estar la prueba de fondo del programa, premio Rodilard sobre milla y media.

A pesar de que Don Alvaro, carga el top weight del handicap, es nuestro favorito, toda vez, que su última performance en el clásico Agustín R. Edwards, es título suficiente para que sea el candidato preferido. En el segundo placé nos gusta Durbar, cuyas dos últimas carreras son buenas y muy parejas. Para tercero recomendaremos a Sancho Panza.

De pronóstico muy incierto, se presentan los 1,500 metros del Premio Rolando, que forman la prueba de clausura de la reunión.

Se impone a la consideración del lector, Romanones, competidor que a 56 kilos, está obligado a alcanzar una honrosa figuración en el marcador. Le damos nuestros votos para el primer puesto. En los lugares siguientes de la tabla señalaremos a Albaycín que está muy bueno, y a Mary Garden, cuya última victoria es una revelación.

RESUMEN

1. Provenza, Prontitud y Hila.
2. Elqui, Emily y Dopping.
3. Asturiano, Virgilio y Pegajosa.
4. Brest, Cuncumen y Don Alfredo.
5. Salpicón.
6. Silver, Drina y Rasputín.
7. Don Alvaro, Durbar y Sancho Panza.
8. Romanones, Albaycín y Mary Garden.

PROBABLES MONTAS Y COMPETIDORES PARA LAS CARRERAS DE ESTA TARDE

1.a carrera.—1,100 metros

Catilina, E. Solís; Napierkowska, R. Muñoz; Sixmeleboltom, J. M. Espinosa; Cherry Whisky, J. González; Landeau, J. Morán; Le Francais, J. Polanco; Roderick Dhu, N. N.; Tetuán, C. Cruz; Víctor Noir, no corre; Berbi, P. Morales; Hila, M. J. Silva; Honolulo, L. Jopia; Ninfa, A. Molina; Prontitud, R. Piérola; Provenza, Alf. Silva; Retorta, M. Pérez; Roxana, L. A. Jerez.

2.a carrera.—1,600 metros

Duelo, J. Salfate; Daventry, M. J. Silva; Feudal, no corre; Chateau Gonthier, R. Hernández; Elqui, M. Gamboa; Palillo, no corre; Dopping, G. Aravena; Emily, P. Morales: Vestale, C. Cruz; Henry Clay, no corre; Nitrógeno, no corre; Tellito, R. Piérola; Erin, no corre; Feño, J. Morán; Niágara, no corre.

3.a carrera.—1,100 metros

Nagerino, no corre; Asturiano, M. Verdejo; Dándalo, R. Flores; Fulano, no corre; Herodoto, no corre; Octubre, no corre; Pegote, H. Contreras; Virgilio, G. Aravena; Assaye, R. Hernández; Cocharquina, C. Cruz; Hasty Girl, P. Morales; Kupela, L. Jopia; Pegajosa, Alf. Silva; Rubia, E. Solís; Saturnal, S. Villanueva.

4.a carrera.—1,500 metros

Tardía, no corre; Cuncumen, A. Molina; Personaje, S. Miranda; Vendimia, M. Gamboa; Lord Beryl, Alf. Silva; Henry Clay, J. Oregón; Viana, L. A. Jerez; Cila, H. Ramírez; Crevecoeur, C. Cruz; Fusil, D. 2.o López; Oregón, S. Martínez; Shannon, Ar. Silva; Ballader, L. A. Soto; Kopa, J. Pinto; Don Alfredo, N. N.; Endurance, L. A. Jerez; Orense, no corre; Brest, G. Guerra; Deshabillé, A. Nieto.

5.a carrera.—2,300 metros

Glasgow, no corre; Salpicón, J. Salfate; Sebastopol, M. Gamboa.

6.a carrera.—1,500 metros

Chiñón, M. Pérez; Queñe, no corre; Matadora, C. Pombet; His Lordship, J. M. Baeza; Mormón, R. Flores; Rex White, A. Molina; Alboroto, J. Morán; Drina, H. Michaels; Nuit, N. N.; Oliveto, C. Pombet; Corchea, J. Pinto; Fácil, R. Piérola; Girl, D. 2.o López; Silver, H. Contreras; Córcega, Ar. Silva; Guillotina, G. Guerra; Nitrato, H. Ramírez; Rhum, Ar. Silva; Fulano, no corre; Rasputín, C. Cruz; Maestro Cantor, L. Carrasco; Merengue II, A. Nieto; Nodriza, no corre.

7.a carrera.—2,400 metros

Don Alvaro, J. M. Baeza; Durbar, A. Molina; Esteta, no corre; His Majesty, J. Salfate; Sancho Panza, H. Ramírez; Falsete, D. 2.o López; Graciosa, G. Guerra; Trinity Hall, A. Nieto.

8.a carrera.—1,500 metros

Campoamor, no corre; Mary Garden, M. Verdejo; Romanones, J. Salfate; Pidal, A. Molina; Cachiyuyo, L. A. Orellana; Elqui, si corre, M. Gamboa; Albaycín, H. Ramírez; Fideline, J. Oregón; Boa, C. Cruz; Omar, J. Pinto; Baldramina, no corre; Gran Mogol, no corre; Egalité, no corre; Levien, no corre; Vestale, no corre; Daventry, no corre; Bella Dama, L. A. Zúñiga.

ASIGNACION DE PESOS PARA LAS CARRERAS DEL PROXIMO DOMINGO

Premio SIERRA NEVADA.—1,800 metros.

Correjuela	59	Gabinete	54
Garra de Hierro	59	Kalmuco	54
		Pilín	54
Atento	57	Cancha Rayada	52
Golden Glass	57		
Feño	54		

Premio SAINT MEAD. — 1,400 metros.

Primera serie

Orense	59	Hellium	56
Linda Thelma	57	Neumático	56
Mia Cara	57	Virgilio	56
Eton	56	Viztel	56
Fulano	56	Pavlowa	56
Herodoto	56	Prontitud	56

Segunda serie

Cadencia	57	Cantabria	54
Nodriza	57	Hila	54
Cadillac	56	Peggy Wood	54
Dándalo	56	Pispirita	54
Echegaray	56	Roxana	54
Grenadier	56	Vía Láctea	54
Timbalero	56		

Premio GRAN STEEPLECHASE. —5,200 metros m|m.

Fioma	79	Platón	71
Fiolín	79	Tamarindo	71
Glengarry	77	Valmont	60
Gravina	71		

Premio SAINT MIRIN. — 1,800 metros.

Primera serie

Balackava	59	Daventry	48
Caucasia	55	Matadora	48
Glass	54	Omar	47
Pérfido	53	Palillo	47
Gran Mogol	50	Levien	46
Falsete	49	Bahía	45
His Lordship	49	Gabinete	42

Segunda serie

		Feño	51
Boa	58	Duelo	50
Fideline	58	Girl	47
Bella Dama	54	Tellito	46
Egalité	53	Zólika	45
Tardía	53	Golden Glass	43
Cuncumen	51	Dalry	40

Premio. . . . . . — 1,600 metros.

Cultura	60	Fideline	46
Detonación	56	Baldramina	44
Caucasia	52	Omar	44
Glass	51	Pasco	42
Cachiyuyo	48	Egalité	41
Gran Mogol	47	Chacolí	40

Premio . . . . . . — 2,300 metros

Almirante Stardee	65	Caucasia	45
		Palillo	40
Cautín	54	Pasco	40
Esteta	50		

TERMAS
- DE -
CHILLAN

LAS MEJORES DEL MUNDO

Estarán abiertas desde el 10 de Diciembre

Por medio del radium y demás poderosos componentes de sus aguas y vapores, se curan todas las enfermedades.

REORGANIZACION COMPLETA DE TODOS LOS SERVICIOS POR LA NUEVA EMPRESA.

Dirigirse por carta o telegrama a

Termas Chillán"
CHILLAN

Agencia en Santiago:
GALERIA ALESSANDRI
N.o 8

Club Hípico de Santiago

Temporada de Primavera
Miércoles 8 de Diciembre de 1920

PRIMERA CARRERA A LAS 2.30 P. M.— Premio RISA.—1,100 metros.—Para caballos nacidos en Chile que no hayan ganado.—Peso de Reglamento. — Inscripción: $ 12.50.—Premio: $ 2,500 al 1.o

PREPARADOR	DUEÑO	NOMBRES	PESO	EDAD	SANGRE	PADRE	MADRE	TRAJE DEL JINETE
A. Huerta	M. Henríquez	1 **Catilina**	59	4	F	Constant	Dapper	Con. de v. y o. en rue., M. y G. oro
M. Soto	Arlequín	2 **Napierkowska**	59	4	F	Olascoaga	La Bastilla	Punzó lunares y G. blanca
Luis Silva	Máx. Errázuriz	3 **Sixmileboltom**	59	4	F	Stolypin	African Queen	Guinda seca G. azul borla oro
F. Rojas	Vituco	4 **Cherry Whisky**	56	3	F	Barsac	Scentd Dogrose	Verde, pres. oro, M. oro, boc. v. G. o.
C. Rodríguez	D. Peñafiel	5 **Landeau**	56	3	F	Espectro	Patroness	Blanca cruz turquesa, G. blanca
L. Devenas	L. Devenas	6 **Le Francais**	56	3	F	Crescendo	Fragilite	Azul, M. amarilla, G. tricolor
Miguel Clua	Miguel Clua	7 **Roderick Dhu**	56	3	F	Olascoaga	Na-mi-ko	Azul, M. y G verde HM
J. Celpa	A. Rengifo	8 **Tetuán**	56	3	F	Turín	Huelga	Rojo, brazaletes y G. negra
D. Vial	A. Gatica	9 **Víctor Noir**	56	3	F	Siberien	Fleur de Cactus	Blanco, brazaletes neg G blanca
F. Martín	M. R. Troncoso	10 **Barbi**	54	3	3|4	Oidor	La Prenda	Azul eléc. alam. oro M. lac. G. oro
U. Duque	Urbion	11 **Hila**	54	3	F	Etolo	Grosella	Salmón, M. y G. verde
J. Vásquez	Progreso	12 **Honolulo**	54	3	F	Crescendo	Crescide	Gris perla, G. verde
P. P. Cancino	Silvaras	13 **Ninfa**	54	3	F	London	Nimphala	Azul., M. neg. G. azulino y neg.
D. Yáñez	L. Cifuentes	14 **Prontitud**	54	3	F	Hallington Lad	Kirkdale	Amarillo, brazaletes y G. lacre
J. Arluciaga	Los Avellanos	15 **Provenza**	54	3	F	Marte II	Bárbara	Amar. M. am. y neg. list., G. neg.
P. Bagú	Army and Navy	16 **Retorta**	54	3	F	Viraró	Represalia	Lacre, M. bl. y azul list., G. azul
S. González	C. Mujica	17 **Roxana**	54	3	F	Posseur	Mostaza	Negra, faja y G. oro

SEGUNDA CARRERA A LAS 3 P. M.—Premio REQUIEM. — 1,600 memetros.—Para caballos nacidos en Chile que no hayan ganado $ 15,000. —Peso de Reglamento.— Descargo de 3 kilos a los que no hayan gana do $ 10,000 y de 6 kilos a los que no hayan ganado $ 5,000.—Recargo de 3 kilos a ganadores desde el 1.o de Agosto de 1920.—Inscripción: $ 12.50.—Premio: $ 2,500 al 1.o

PREPARADOR	DUEÑO	NOMBRES	PESO	EDAD	SANGRE	PADRE	MADRE	TRAJE DEL JINETE
F. Martín	M. R. Troncoso	1 **Duelo**	61	5	1|2	Oidor	Sin anteced.	Azul alam. oro, M. lac. G. oro
A. Muñoz	Pigüe	2 **Daventry**	60	4	F	Pioner	Q. ot the Ramps	Solferino, faja y G. blanca
R. Díaz	Delfín Reveco	3 **Feudal**	58	5	7|8	Jack's Green	Alarma	Verde, G. colorada
R. Pastene	Partenope	4 **Chateau Gonthier**	57	4	F	Burgomaster	Ostelle	Verde brazaletes blancos, G. lacre
J. Dalmau	Burlesco	5 **Elqui**	55	3	F	Pioneer	Transmute	Lacre, alam. oro, G. lacre coc. oro
F. Peralta	F. Peralta	6 **Palillo**	55	3	F	Pirapó	Semifusa	Rosada, cuell., bra., puñ. y G. verde
D. Sandoval	D. Urrutia	7 **Dopping**	54	4	1|2	Simun	Sin anteced.	Azul y blanco listado, G. lacre
R. Díaz	T. Leyton	8 **Emily**	53	3	F	Hallington Lad	La Gringa	Amarillo claro, G. turquesa
E. Polanco	J. del C. Campo	9 **Vestale**	53	3	F	Oruro	Ladasette	Azul y oro viejo en círculos
P. Polanco	C. Figueroa	10 **Henry Clay**	52	3	F	Eclair II	Pillita	Negra, M. azulino, G. blanca
M. Reyes	Los Robles	11 **Nitrógeno**	52	3	F	Nitrico	Marionette II	Oro viejo, puñ. bot. y G. blanca
P. Boncerio	R. Demarchi	12 **Tellito**	52	4	F	Gonin	Intrinsic	Bl. y mor. en rued., M. y G. lacre
J. Cuevas	Espoir	13 **Erin**	50	3	F	Pioneer	Conservatory	Amarilla, M. azul, G. azul, coc. oro
C. Rodríguez	El Parque	14 **Feño**	49	3	F	Burlesco	L'Astrée	Azul y bl. en rued., G. azul
F. Rojas	Jackson	15 **Niagara**	49	3	F	Nitrico	Realidad	Negra, M. y G. cereza

TERCERA CARRERA A LAS 3.30 P. M.—Premio RAMPART. — 1,100 metros.— Para caballos nacidos en Chile que no hayan ganado.—Peso de Reglamento.— Inscripción: $ 12.50.—Premio: $ 2,500 al 1.o

PREPARADOR	DUEÑO	NOMBRES	PESO	EDAD	SANGRE	PADRE	MADRE	TRAJE DEL JINETE
U. Duque	Urbion	1 **Nagerino**	61	4	63|64	Etolo	Meva	Salmón, M. y G. verde
J. B. Castro	13 de Agosto	2 **Asturiano**	56	3	F	Burgomaster	Marcha	Oro, G. caqui
S. Silva	B. Moreno	3 **Dándalo**	56	3	F	Oregón	Lula	Verde nilo
P. Boncerio	Señorazo	4 **Fulano**	56	3	F	Burlesco	Only	Morado y blanco listado, G. blanca
L. A. Figueroa	El Amigo	5 **Herodoto**	56	3	F	Scotland's Pride	Azotea	Rda., cuello p. alam. y G. azul
D. Vial	Abraham Gatica	6 **Octubre**	56	3	F	Siberien	Cesira	Blanca brazaletes negros, G. bl.
H. Pérez	Don Roberto	7 **Pegote**	56	3	F	Pirapó	Shylass	Blanco, M. y G. celeste
O. Fuenzalida	Alfredo Rosselo	8 **Virgilio**	56	3	F	Sunbar	Laucha II	Verde manzana, br. y G. negra
R. Pastene	Partenope	9 **Assaye**	54	3	F	Barsac	Lamballe	Verde, brazal. blancos, G. lacre
J. Celpa	Cocharca	10 **Cocharquina**	54	3	3|4	Julio César	La Puchoca	Salmón y lacre listado, G. negra
J. Pinto	Columbia	11 **Hasty Girl**	54	3	F	Barsac	Apple Sauce	Rosada, M. y G. blanca
P. Polanco	El Anguita	12 **Kupeal**	54	3	F	Alanés	Kettleness	Blanco, alam. M. y G. oro
R. Amaro	Ebro	13 **Pegajosa**	54	3	F	Pirapó	Alta Gracia	Neg., M. bl., G. verde esm.
G. Casanova	B. Albizú	14 **Rubia**	54	3	F	London	Rodhesia	Guinda, M. blanca, G. verde mar
E. Polanco	R. Soltof	15 **Saturnal**	54	3	F	Sir Samuel	Peccavi	Blanco, estr. lacres, G. blanca

CUARTA CARRERA A LAS 4 P. M.—Premio RAHJ.—1,500 metros. — Para todo caballo.—Handicap.— Inscripción: $ 15.—Premio: $ 3,000 al 1.o

PREPARADOR	DUEÑO	NOMBRES	PESO	EDAD	SANGRE	PADRE	MADRE	TRAJE DEL JINETE
M. Soto	Arlequín	1 **Tardía**	58	4	F	Val d'Or	Dearest	Punzó lunares blancos
D. Vial	A. Gatica	2 **Cuncumen**	55	5	F	Siberien	Fille du Soleil	Blanca, brazaletes neg., G. blanca
P. P. Cancino	Tally Ho	3 **Personaje**	54	5	F	Key West	May Rose II	Blanco y lacre en rued., G. azul
P. Bagú	C. E. Riofrío	4 **Vendimia**	54	4	F	Ducato	Victorina	Colorado cruzado y G. turquesa
F. Peralta	F. Peralta	5 **Lord Beryl**	51	4	F	Buckminster	Lady Beryl	Rosado, cuello, puñ. braz. y G. v.
P. Polanco	G. Figueroa	6 **Henry Clay**	50	3	F	Eclair II	Pillita	Negra, M. azulino, G. blanca
A. Zúñiga	E. Fleureau	7 **Viana**	49	5	F	L'Aiglon	Silesia	Lacre y oro en ruedas, G. oro
C. Rodríguez	D. de la Sotta	8 **Cila**	48	3	F	Oviedo	Aurófila	Solf. y verde por m., M. solf. G. v.
J. Celpa	E. Serrano	9 **Crevecoeur**	48	3	F	Fio	Pouponne	Verde, G. blanca
J. Arluciaga	Luis A. Lois	10 **Fusil**	48	5	F	Etolo	Teresa	Neg., M. cel. y neg. en circ., G. neg.
F. Martín	M. R. Troncoso	11 **Oregón**	48	5	1|2	Oidor	Sin anteced.	Azul, alam. oro, M. lac., G. oro
L. Silva	St. George	12 **Shannon**	47	6	F	Celso	Represalia	Verde lunares blancos, G. verde
E. Emeres	Las Acacias	13 **Ballader**	46	4	F	Whittington	Algara	Escarlata alamares blancos
J. Pinto	Columbia	14 **Kopa**	46	4	F	Ginger Ale	Condesita	Rosada, M. y G. blanca
R. Pastene	E. Amion	15 **Don Alfredo**	44	5	F	Mores	Violeta	Negra, brazaletes y G. ofelia
C. de la Cerda	San Marcial	16 **Endurance**	43	3	F	Hallington Ladd	Bravata	Rosada, M. blanca, G. rosada
C. Trincado	Importación	1 **Orense**	41	3	F	Index	Orianda	Oro, faja y G. negra, borla oro
E. Molina	Luis Valle	18 **Brest**	40	3	F	Pioneer	Macora	Salmón lunares negros, G. blanca
D. Galaz	E. Petit	19 **Deshabillé**	40	4	F	Duc d'Albe	Chalana	Naranja G. azul

QUINTA CARRERA A LAS 4.30 P. M.— Premio PRIMAVERA (reglamentaria). — 2,300 metros.— Para reproductores de 3 y 4 años.—Peso de Reglamento.—Entrada: $ 60. — Premio: $ 12,000 al 1.o—Además, cada caballo que corra pagará una cuota extraordinaria de $ 200 que ingresará cada año a un fondo acumulativo y que será agregada al primer premio del caballo que gane dos años esta carrera.

PREPARADOR	DUEÑO	NOMBRES	PESO	EDAD	SANGRE	PADRE	MADRE	TRAJE DEL JINETE
R. Pastene	Partenope	1 **Glasgow**	59	4	F	Burgomaster	Reverie	Verde brazal. blancos, G. lacre
F. Guzmán	Daniel J. Lyon	2 **Salpicón**	59	4	F	Val d'Or	Carbonada	Turquesa, M. y G. blanca
J. Daumau	Burlesco	3 **Sebastopol**	59	4	F	Burgomaster	Lhassa	Lac. alam. oro, G. lacre coc. oro

SEXTA CARRERA A LAS 5 P. M. Premio REBECA. — 1,500 metros.— Para todo caballo.—Handicap.—Inscripción: $ 15.—Premio: $ 3,000 al 1.o

PREPARADOR	DUEÑO	NOMBRES	PESO	EDAD	SANGRE	PADRE	MADRE	TRAJE DEL JINETE
P. Bagú	Popeta	1 **Chiñón**	58	5	F	Eclair II	Chablis II	Morada, M. y G. blanca
D. Vial	A. Gatica	2 **Queñe**	58	5	F	Siberien	L'Espingole	Blanco, brazaletes negros, G. blanca
A. Zúñiga	Chandler	3 **Matadora**	55	4	F	Le Roy d'Is	Amica	Solferino cruzado blanco, G. solf.
C. Rodríguez	A. Urrutia	4 **His Lordship**	54	4	F	Altanero II	Bonnie Lassie	Guinda y neg. listado. p. y G. neg.
U. Zúñiga	U. Silva	5 **Mormón**	54	4	F	Mehari	Soirée	Lacre, M. lacres y mor., G. mor.
P. Polanco	P. Polanco	6 **Rex White**	56	6	31|32	Defensor	Maya White	Azul, M. coloradas, G. blanca
C. Rodríguez	Bristol	7 **Alboroto II**	52	5	F	Batifondo	My Girl II	Blanca, G. azul
J. B. Castro	Collanco	8 **Drina**	52	4	63|64	Hallington Lad	Nanna	Negra, cruzada y G. lila
H. Pérez	U. Pérez	9 **Nuit**	52	4	F	Altanero II	Húngara	Gran. y bl. list. M. y G. granate
S. González	El Bosque	10 **Oliveto**	51	3	3|4	Rolando II	Holanda	Negra, faja y G. verde
J. Pinto	R. Soltof	11 **Corchea**	50	6	F	Burlesco	Bombonniére	Blanco, estrellas lacres, G. blanca
C. Lacalle	E. 2.o Gardeweg	12 **Fácil**	49	3	F	Edward Low	Celeste	Blanca, lunares y G. amarilla
J. Arluciaga	Los Avellanos	13 **Girl**	48	5	1|2	Altanero II	Sin anteced.	Amar. M. amar. y neg. list., G. n.
R. Plaza	I. arraín	14 **Silver**	48	5	F	Viraró	Silver Glass	Oro, cue., pu. pres. y G. neg. bor. o.
L. A. Benítez	L. A. Benítez	15 **Córcega**	47	5	F	Rolando II	Spirita	Lacre, M. violeta, G. lacre
I. Espinosa	S. Aglfatti	16 **Guillotina**	47	4	F	Jack's Green	Kosima	Bl. lun. ver., M. lac., G. tric.
M. Reyes	Los Robles	17 **Nitrato**	47	3	F	Nitrico	Estrella IV	Oro viejo, puñ. bot. y G. blanca
E. Emeres	Chaplin	18 **Rhum**	45	4	F	Barsac	Réjane	Gris p. y neg. en rue., G. negra
P. Boncerio	Señorazo	19 **Fulano**	43	3	F	Burlesco	Only	Morado y blanco list., G. blanca
S. Rojas	J. B. Ramírez	20 **Rasputín**	42	3	7|8	Le Roy d'Is	Clepia	Azul, cuello puñ. y G. negra
D. Galaz	Emilio Petit	21 **Maestro Cantor**	40	4	F	Duc d'Albe	La Dorada	Naranja, G. azul.
A. Muñoz	Agustín León	22 **Merengue II**	40	4	F	Obrizo	Mermaid	Solferino, cuello puñ. y G. negro
C. Trincado	Importación	23 **Nodriza**	40	3	F	Oquendo	Invasión II	Oro, faja y G. negra, borla oro

SEPTIMA CARRERA A LAS 5.30 P. M.—Premio RODILARD.—2,400 metros.—Para todo caballo.— Handicap.—Inscripción: $ 17.50.—Premio: $ 3,500 al 1.o

PREPARADOR	DUEÑO	NOMBRES	PESO	EDAD	SANGRE	PADRE	MADRE	TRAJE DEL JINETE
J. Rodríguez	Luis E. Reyes	1 **Don Alvaro**	58	4	F	Dieudonne	White Hope	C. y v. p. m. M. c. p. v., G. c. y v.
I. Yáñez	London	2 **Durbar**	56	4	F	Pioneer	Transmute	Azul y alamares oro, M. lac., G. az.
J. Cavieres	Alb. Huidobro	3 **Esteta**	55	5	F	Sandunguero	Serenata	Solf., pres. galón y borla plata
J. Cuevas	H. Candia	4 **His Magesty**	55	4	F	Altanero II	Dimity	Azul, brazaletes y G. oro
I. Espinosa	Sancho	5 **Sancho Panza**	49	4	7|8	Sir Samuel	Eúscara	Morada, lunares y G. oro
C. de la Cerda	San Marcial	6 **Falsete**	44	4	F	Melbourne	Cherry Ripe	Rosada, M. blancas, G. rosada
L. A. Figueroa	H. Pizarro	7 **Graciosa**	40	4	F	Jack's Green	Alice George	Azul, cuello, p., alam. y G. oro
L. Silva	M. Errázuriz	8 **Trinity Hall**	40	5	F	Stolypin	African Queen	Guinda seca, G. azul borla oro

OCTAVA CARRERA A LAS 6 P. M.—Premio ROLANDO.—1,500 metros.—Para todo caballo.—Handicap. — Inscripción: $ 16.—Premio: $ 3,000 al primero

PREPARADOR	DUEÑO	NOMBRES	PESO	EDAD	SANGRE	PADRE	MADRE	TRAJE DEL JINETE
A. Muñoz	A. León A.	1 **Campoamor**	58	5	F	Pioneer	Transmute	Solf. cue., puñ. y G. negra
C. Ruz	Mary	2 **Mary Garden**	57	5	F	L'Aiglon	Valenmont	Naranja, brazaletes az., G. naranja
E. S. Soto	Alcázar	3 **Romanones**	56	5	127|128	Alcázar	Tiara	Acero, alam. y G. lacre
C. de la Cerda	San Marcial	4 **Pidal**	51	5	127|128	Alcázar	Bilz	Rosada. M. blancas, G. rosada
P. Bagú	C. E. Riofrío	5 **Cachiyuyo**	50	6	F	Calepino	Cherette	Colorado cruzado, G. turquesa
J. Dalmau	Burlesco	6 **Elqui**	50	3	F	Pioneer	Transmute	Lacre, alamares oro, G. lac. coc. oro
P. J. Medina	Arturo Lyon P.	7 **Albaycín**	48	3	F	Eclair II	Catherinette	Azul marino, lunares bl., G. azul
P. Polanco	Chcaabuco	8 **Fideline**	48	4	F	Fio	Fate II	Colorado, M. azul, G. blanca
J. B. Castro	Ossyris	9 **Boa**	47	4	F	Alanés	Brújula	Solferino, G. oro
David Yáñez	N.o 13	10 **Omar**	46	4	F	Oviedo	Roseate Hue	Blanco y cereza p. mit., G. cereza
F. Peralta	F. Peralta	11 **Baldramina**	45	6	F	Barsac	Berta	Rosado, cuello, puñ., brz. y G. v.
D. Sandoval	J. Araneda	12 **Gran Mogol**	45	4	F	Eclair II	Lady Blanca	Oro. M. negras, G. oro
R. Díaz	I. Bravo	13 **Egalité**	43	4	F	Burlesco	L'Astrée	Azul cruzado oro, M. y G. azul
D. Vial	A. Gatica	14 **Levién**	43	4	F	Siberien	Brigitte	Blanca, brazaletes negs., G. blanca
E. Polanco	J. del C. ampos	15 **Vestale**	43	3	F	Oruro	Ladasette	Azul y oro viejo en círculos
A. Muñoz	Pigüe	16 **Daventry**	42	4	F	Pioneer	Q. of the Ramp	Solf. faja y G. blanca
A. Zúñiga	Veleta	17 **Bella Dama**	45	5	F	Mores	Lady Vogler	Mda. y paja en rue., M. paja, G. m.

Del Fabricante al Consumidor

"UNA RECLAM MUY EFECTIVA"

CAMISAS de Céfiro y Creppé muy finas con Cuello y Puños a .... $ 11.80
CAMISAS especiales para Verano, lo más fino y Elegante, a .... $ 17.80
CORBATAS TEJIDAS, el surtido más grande en CHILE desde .... $ 3.90
SUSPENSORES "IDEAL" calidad inagotable RECORD de la BARATURA .... $ 3.80
LIGAS muy durables, dibujos y colores de mucho gusto a .... $ 2 90
CORBATAS ANCHAS, miles de gustos, calidades y dibujos para elegir "UNA" desde .... $ 1.40
CORBATAS PAPILLON, grandes creaciones en este elegante modelo, desde .... $ 1.80
PAÑUELOS Finos, Blancos y de Color, oferta especial, docena a .... $ 14.00
CALCETINES muy recomendables, negros y en colores, a .... $ 2.90

Fabricantes LA CORBATINERA Importadores

ESTADO 266

UNA REALIZACION NUNCA VISTA

El JUEVES 9 del presente un grande STOCK de SOMBREROS MODELOS, HORMAS de todas clases para SEÑORAS, SEÑORITAS y NIÑAS, se liquidarán a precios casi regalados en

LA SIGNESE

ALAMEDA ESQ. ESTADO **FABRICA: SAS ISIDRO 80**

Avisamos a las señoras Modistas, que para las compras al por mayor en partidas por más de una docena, serán atendidas únicamente en la Fábrica.

AEG

Allgemeine Elektricitäts-Gesellschaft

EQUIPOS ELECTRICOS para toda clase de Establecimientos industriales

A. E. G. Cía. Sudamericana de Electricidad

Bandera Esq. Sto. Domingo SANTIAGO Casilla 110 D.

GK

¿Desea Ud. tener la felicidad en su hogar?

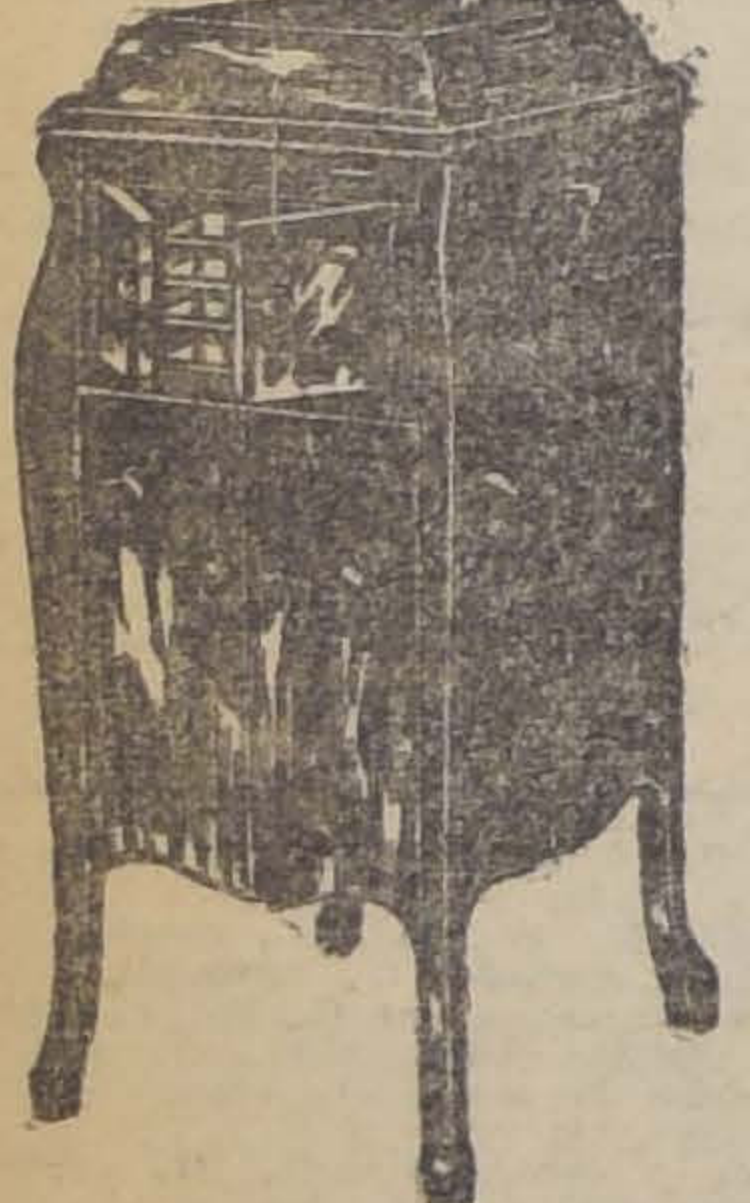

Compre para la PASCUA

UNA VICTROLA VICTOR

Ud. comprometerá la gratitud de todos los suyos

GRIMM & KERN

Almacén de VICTOR VICTROLAS
Ahumada 99 esquina Moneda

LUIS ALDUNATE H.

Avisa a su distinguida clientela que se ha instalado en su nuevo local:

AGUSTINAS 979 :-: CASILLA 2066

con artículos de

Optica, Dentística y Cirugía

Gran surtido en Lentes y Anteojos de todas dimensiones.
Inmensa variedad en lentes de colores y ahumados, clase extra y estilo de última moda.
Taller especial y personal competente para toda clase de trabajos concernientes al ramo.
Se hace examen científico de la vista, gratis.
Gran surtido de juguetes mecánicos a cuerda: autos de turismo y cerrados, trenes, motos, etc.

GRAN NOVEDAD

Coches con caballos desbocados. Autos acrobáticos, etc.

GRAN REALIZACION DE MUÑECAS FINAS EN MINIATURA, A $ 3.50 CAJA DE ½ DOCENA

Carabinas "Winchester"

Recibió nueva remesa y ofrece al más bajo precio de plaza, la

Mercería Santiago

AHUMADA 368-376. — CASILLA 97-D. — TELEF. INGL. 1953

Señorita

que sepa inglés, escritura a máquina y taquigrafía, necesita Casa Importadora:

S. W., CASILLA 627

8-D

BAÑOS
AMERICANOS
BAÑOS LLUVIAS
BAÑOS PARA
GUAGUAS

CALENTADORES leña lo mejor fabricado hasta la fecha, los instalamos garantidos.

LAVAPLATOS
LAVACOPAS
REFRIGERADORES
GOLD-PATENT

Desde $ 100

TARROS basura reforzados, mesas cocina y una infinidad de artículos largos de enumerar.

Fortuño y Patry
SANTO DOMINGO 1015

NOTA. — Comprando en nuestra Fábrica, Fontecilla número 260, hacemos un descuento extra de 10%.

9-D

"FABRICAS UNIDAS DE CATRES" S. A.

En conformidad al artículo 33 de los Estatutos, se cita a Junta General Ordinaria de accionistas para el Sábado 18 de Diciembre de 1920, a las 4 P. M., en la Oficina de la Gerencia: Bolsa de Comercio de Santiago, oficina 338, cuarto piso.

El objeto de la reunión es dar cuenta del Balance y Memoria anual.

Santiago, 6 de Diciembre de 1920.

FRANCISCO GARCIA PAZ,
Presidente.

"Fábricas Unidas de Catres" S. A.

TRANSFERENCIA DE ACCIONES

De acuerdo con los Estatutos, el Registro de Accionistas permanecerá cerrado desde el 6 hasta el 18 de Diciembre de 1920, inclusives.

Santiago, 6 de Diciembre de 1920.

ENRIQUE MARTINEZ M.,
Director-Gerente.

13-D

San Isidro 261. Gran ocasión

Realización asombrosa de muebles de lujo en estilos nuevos. Amoblados de morcillón, estilo americano, con mesa de centro $ 69.

Gran Fábrica Inglesa de Muebles de Mimbre establecida el año 1902 Unica que ha obtenido grandes premios de honor y primeros premios en todas las exposiciones.

SAN ISIDRO 261

8-D

Propuestas de Forraje

ESCUELA DE CABALLERIA

Se piden propuestas por las siguientes cantidades de los artículos que se indican para la alimentación del ganado durante el año 1921:

Avena, 2,900 quintales métricos.
Paja, 2,460 quintales métricos.
Afrecho, 970 quintales métricos.

Las bases pueden consultarse en el Boletín Oficial del Ministerio de Guerra N.o 753, y en la Contaduría de la Escuela, de 9 a 11 horas.

Las propuestas se abrirán en la Comandancia el Sábado 18 de Diciembre de 1920, a las 10 horas.

La Comisión de Forraje.

18-D

PRECIOS EXCEPCIONALES

VELOS DE HILO doble ancho, metro	$ 2.90
GENEROS ESPONJA de calidad superior en todos colores, metro	$ 10.90
GENERO ESPONJA listado, en varios colores, metro	$ 15.00
TUSSOR DE SEDA en todos colores, precio especial, metro	$ 10.90
FULARES DE SEDA GRAN VARIEDAD de colores de última moda.	
CARPETAS de cretona inmenso surtido c/u. desde	$ 4.90
MANTELES de cretona colores sólidos 180 x 225, c/u.	$ 29.50
SABANAS de baño tamaño grande, buena clase	$ 12.50
CAPAS de baño blancas y de colores, desde	$ 35.00

Organdi

de hilo fino en todos colores, doble ancho.

$ 8.50 metro

MEDIAS finas trasparentes $ 3.90 el par, tres pares por $ 11.50

GUANTES de hilo en todos colores, $ 4.90 par

MEDIAS DE SEDA en negro y colores, calidad inmejorable. $ 10.50 par

Almacenes Ingleses

STRUTHERS y Mc ROSTIE

Casilla 956 - ESTADO ESQUINA HUERFANOS - Teléf. 307

MERCED DE AGUA

En una solicitud de don Cupertino Cubillos, agricultor, domiciliado en el Departamento de La Laja, pidiendo una merced de agua del estero Coyanco, de cien litros por segundo, para el regadío de una de sus propiedades ubicada en la subdelegación de "Paillihue", la Intendencia de Bío-Bío ha decretado con fecha 20 de Noviembre en curso, lo siguiente:

N.o 407. — Vistos estos antecedentes, Decreto: Publíquese por tres veces consecutivas y por cuenta del interesado, en "El Siglo" de esta ciudad y en "La Nación" de Santiago. — Anótese y comuníquese. — (Fdo.). — **De la Maza.** — **Pedro Freeman C.**, secretario".

9-D

Propuestas

Pídense propuestas públicas para la adquisición del siguiente mobiliario escolar para el servicio de las Escuelas Fiscales, durante el próximo año:

2,000	bancos tipo N.o 1.
5,600	bancos tipo N.o 2.
3,000	bancos tipo N.o 3.
300	estantes.
3,000	sillas.
500	pizarrones.
500	mesas escritorios; y
300	tableros contadores.

Las propuestas se abrirán en la Sección Almacenes el día 15 de Diciembre, a las 4 P. M., donde los interesados podrán consultar bases y antecedentes.

El Inspector General de Instrucción Primaria.

PATENTES DE INVENCION

Al Ministerio de Industria y Obr Públicas se han presentado los si guientes inventores pidiendo que les conceda patente de privileg por los inventos que se indican:

La firma **N. V. NETHERLAND COLONIAL TRADING Co.**, de Bru selas, para "Mejoras en los compo" nentes destinados a la impregna" ción y conservación de las made" ras".

Se da este aviso en cumplimiento de las disposiciones reglamentari correspondientes y a los efectos de las oposiciones o reclamos que pu dieran presentarse.

9-D

EL JEFE DE LA OFICINA DE PA TENTES DE INVENCION

HIPODROMO CHILE

LAS CARRERAS DE LA MAÑANA

Apreciaciones y pronósticos

A pesar de la proximidad de la reunión de hoy con la del Domingo último, se nos ofrece un programa tanto o más atrayente que aquél.

La primera carrera, premio "El Norte", sobre 1,100 metros, deberán ser de Molibdeno, dada la forma aplastante como venció hace sólo tres días, después de haber sido vencido el 28 de Noviembre, estrechamente.

Por lo menos, de los competidores inscriptos, el que mejor estado de training ha demostrado últimamente es Molibdeno y es por eso que lo hacemos nuestro candidato, dejando para los lugares siguientes a Doña Marta y Roxana.

Los 900 metros del premio "El Record" ha reunido diez y seis animales que cuentan todos con igual opción al triunfo, pues van en una escala de pesos que hace difícil pronosticar el ganador.

Sin embargo, debemos decidirnos y lo hacemos en favor de Costanera, en atención a la distancia.

Para el primer placé nos gusta Verge d'Or y para el segundo Galopa.

Rústico es la más brava carta en el premio "El Porvenir".

Lo hemos visto ganar en muy buena forma últimamente en este hipódromo, y aún cuando hoy va al lado de rivales como Quepe, Dudoso, Sergio, Guignol, Compiegne y Alejo, creemos que será capaz de vencerlos y sólo indicaremos a los dos primeros para los placées en ese orden.

Los 1,500 metros del premio "El Chileno" prometen un interesante desarrollo.

Bow se nos presenta como el posible ganador, toda vez que sus últimas performances, tanto en este hipódromo como en el Club Hípico, son buenas y bastante parejas. En los placées, vamos a dar nuestras preferencias a Capucine y Merchant, que están en excelente estado de training y corren bien esta distancia.

En la carrera siguiente, premio "El Pronóstico", sobre igual distancia que la anterior, nuestra favorita es Bobina, que va en su tiro y a un peso muy cómodo y a la cual la hemos visto figurar en el marcador yendo en condiciones más desfavorables.

Los que pueden amagarla seriamente son Liverpool y Chichí, que han hecho últimamente performances muy recomendables.

La sexta prueba, premio "El Sur" sobre un tiro de 1,200 metros, ha reunido lo mejor de los especialistas en la distancia y casi todos los inscriptos son los productos que hemos estado viendo figurar desde algunas reuniones atrás.

Nuestra carta es La Valliére, cuyo estado de preparación no puede ser más satisfactorio, pues, de las cuatro últimas anotaciones que ha cumplido, dos veces ha sido ganadora y las otras dos ha ocupado el primer placé.

En los otros lugares, colocamos a Yelcho y Cadillac.

En la prueba de clausura, como en toda prueba de obstáculos, el pronóstico es muy aventurado.

De los anotados, el de más calidad es Tamarindo, por lo cual, a pesar de ser uno de los que carga mayor peso, lo hacemos nuestro pronóstico, dejando para seguirle a Demetrio y Pillín.

RESUMEN

1.a Molibdeno, Doña Marta y Roxana.
2.a Costanera, Verge d'Or y Galopa.
3.o Rústico, Quepe y Dudoso.
4.a Bow, Capucine y Merchant.
5.a Bobina, Liverpool y Chichí.
6.a La Valliére, Yelcho y Cadillac.
7.a Tamarindo, Demetrio y Pillín.

PROBABLES MONTAS Y COMPETIDORES PARA LAS CARRERAS DE HOY EN LA MAÑANA

Primera carrera.— 1,200 metros. Gregorita, V. Fuentes; Arengosa, C. Pombet, Faisán, R. Flores; Doña Marta, G. Aravena; Pimiento, L. A. Orellana; Limachino, A. Villagra; Dorina, J. Oregón; Sempronius, D. 2.o López; Chulinga, H. Ramírez; Molibdeno, M. J. Silva; Roxana, L. A. Jerez; Frondosa, L. A. Zúñiga; Abelardo, L. Carrasco; Honduras, N. Ramírez; Gaudiosa, G. Guerra; Shy, J. Pinto.

Segunda carrera.— 900 metros. Tintero, A. Villagra; Pink Lady, S. Miranda; Costanera, L. A. Orellana; Locura, R. Flores; Silbatina, A. Molina; Pegote, H. Contreras; Galopa, H. Ramírez; Daintie Lassie, L. A. Zúñiga; Zurbarán, R. Enrique; Nagerino, Alf. Silva; Tabernera, J. Pinto; Verge d'Or, D. 2.o López; Dándalo, N. N.; Saturnal, L. Carrasco; Catilina, no corre; Colonia, N. Ramírez.

Tercera carrera.— 900 metros. Sergio, J. F. Bernal; Rústico, Arm. Godoy; Quepe, S. Miranda; Foquita, M. Gamboa; Guignol, R. Hernández; Alejo II, M. J. Silva; S. Filly, L. A. Zúñiga; Eylau, A. Molina; Fagra, H. Ramírez; Dudoso, J. Pinto; Declaración, D. 2.o López; Finlandia, L. A. Jerez; Saltarella, L. Carrasco; Compiegne, A. Nieto; Tancredo, Arm. Silva; Andanza, G. Guerra.

Cuarta carrera.— 1,500 metros. Tirteo, J. F. Bernal; Pérfido, S. Ponce; Bow, M. Pérez; Falsete, A. Molina; Capucine, C. Pombet; B. Dama, L. A. Zúñiga; Cecilia, R. Flores; Merchant, H. Ramírez; Fusil, D. 2.o López; Dodge, R. Hernández; S. Lassie, N. Ramírez; Nuit, no corre; Chacolí, Arm. Silva; Huérfana, J. Pinto.

Quinta carrera.— 1,500 metros. Matadora, talvez no corra; Viana, C. Pombet; Bobina, L. A. Orellana; Mackensie, R. Flores; Girl, si corre, D. 2.o López; Oregón, no corre; Corchea, no corre; Alejo II, N. N., Liverpool, J. Oregón; Silly, J. Pinto; Decidedly, H. Ramírez; Salada, L. A. Jerez; Tucano, Alf. Silva; Chichí, G. Guerra; Rezongona, N. Ramírez; Traidor, L. Carrasco; Titita, no corre.

Sexta carrera.— 1,200 metros. Santa Tecla, V. Fuentes; Centolla, S. Miranda; Yelcho, G. Aravena; Deutschland, A. Villagra; Horchata, M. J. Silva; Carboncillo, R. Flores; Macacho, J. Pinto; Sebastiana, N. Ramírez; La Valliére, Arm. Silva; Cadillac, H. Ramírez; Achibueno, L. A. Jerez; Iss Money, N. N.; Cabecilla, L. Carrasco.

PRONOSTICOS DE LA PRENSA

Con los resultados de la última reunión, los diarios y revistas han quedado en la situación siguiente:

Club Hípico

		G.	P.
1	Mercurio	39	180
2	El Pronóstico	35	188
3	El Derby	35	179
4	El Diario Ilustrado	35	172
5	La S. Cinematográfica	34	176
6	La Nación	33	186
7	Las Ultimas Noticias	33	179
8	La Patrie	31	169
9	El Brujo del Turf	31	155
10	Zig-Zag	27	142
11	Deutsche Zeitung	26	145
12	Yo sé todo	20	132

PRONOSTICOS DE ALGUNAS PUBLICACIONES PARA LA REUNION DE HOY EN ESTE HIPODROMO

"Deutsche Zeitung"

Primera carrera.— Provenza, Hila y Victor Noir.
Segunda carrera.— Elqui, Emily y Henry Clay.
Tercera carrera.— Asturiano, Fulano y Virgilio.
Cuarta carrera.— Brest, Cuncumén y Crevecoeur.
Quinta carrera.— Salpicón.
Sexta carrera.— Drina, Silver y Matadora.
Séptima carrera.— Don Alvaro, Durbar y Esteta.
Octava carrera.— Romanones, Pidal y Boa.

"Mundo Policial"

Primera carrera. — Provenza, Prontitud y Retorta.
Segunda carrera.— Elqui, Emily y Dopping.
Tercera carrera.— Asturiano, Pegajosa y Fulano.
Cuarta carrera. — Cuncumén, Brest y Ballader.
Quinta carrera.— Salpicón.
Sexta carrera.— Rex White, Girl y Drina.
Séptima carrera.— Durbar, Don Alvaro e His Majesty.
Octa carrera.— Romanones, Albaycín y Boa.

"Ultimas Noticias"

Primera carrera. — Honolulu, Landeau y Prontitud.
Segunda carrera.— Elqui, Emily y Nitrógeno.
Tercera carrera.— Asturiano, Fulano y Assaye.
Cuarta carrera.— Brest, Don Alfredo y Cuncumén.
Quinta carrera.— Salpicón.
Sexta carrera.— Silver, Girl y Corchea.
Séptima carrera.— Durbar, Don Alvaro y Esteta.
Octava carrera. — Romanones, Gran Mogol y Albaycín.

"El Pronóstico"

Primera carrera.—Provenza, Landeau, Prontitud.
Segunda carrera.— Elqui, Emily y Palillo.
Tercera carrera. — Asturiano, Virgilio, Assaye.
Cuarta carrera.— Brest, Lord Beryl y Fusil.
Quinta carrera.— Salpicón.
Sexta carrera.— His Londship, Silver, Drina.
Séptima carrera.— Sancho Panza, Durbar y Don Alvaro.
Octava carrera.— Romanones, Albaycín y Omar.

"Ki ki ri ki"

Primera carrera.— Victor Noir, Landeau, Prontitud.
Segunda carrera.— Elqui, Nitrógeno y Emily.
Tercera carrera.— Asturiano, Virgilio y Fulano.
Cuarta carrera.— Cuncumén, Don Alfredo y Henry Clay.
Quinta carrera.— Salpicón.
Sexta carrera.— Drina, Silver y Merengue II.
Séptima carrera.— Esteta, His Majesty, Sancho Panza.
Octava carrera.—Romamones, Pidal y Albaycín.

HIPODROMO CHILE

Con los resultados de la última reunión los diarios y revistas de la capital han quedado en la siguiente

SITUACION ACTUAL

	G.	P.
1.o El Pronóstico	28	127
2.o Semana Cinematog.	25	124
3.o Ultimas Noticias	25	120
4.o El Mercurio	22	121
5.o La Nación	22	118
6.o La Patrie	22	109
7.o D. Zeitung	19	99
8.o El Diario Ilustrado	17	118
8.o El Derby	17	118
10.o El Brujo del Turf	17	109
11.o Yo sé Todo	17	88

"Deutsche Zeitung"

1.a carrera.—Molibdeno, Doña Marta y Pimiento.
2.a carrera.—Galopa, Costanera y Pegote.
3.a carrera.—Guignol, Fagra y Dudoso.
4.a carrera.—Dodge, Bow y Huérfana.
5.a carrera.—Chichí, Liverpool y Oregón.
6.a carrera.—Yelcho, Santa Tecla y La Valliére.
7.a carrera.—Tamarindo, Mitin y Demetrio.

"Mundo Policial"

1.a carrera.—Pimiento, Molibdeno y Sempronius.
2.a carrera.—Pegote, Locura y Silbatina.
3.a carrera.—Andanza, Finlandia y Alejo II.
4.a carrera.—Bow, Dodge y Fusil.
5.a carrera.—Liverpool, Chichí y Girl.
6.a carrera.—Santa Tecla, La Valliére y Yelcho.
7.a carrera.—Tamarindo, Almendrina y Demetrio.

"Ultimas Noticias"

1.a carrera.—Pimiento, Molibdeno y Gaudiosa.
2.a carrera.—Costanera, Galopa y Pegote.
3.a carrera.—Quepe, Andanza y Guignol.
4.a carrera.—Huérfana, Chacolí y Merchant.
5.a carrera.—Salada, Bobina y Decidedly.
6.a carrera.—Santa Tecla, Centolla y La Valliére.
7.a carrera.—Demetrio, Tamarindo y Almendrina.

"El Pronóstico"

1.a carrera.—Pimiento, Doña Marta y Gregorita.
2.a carrera.—Pegote, Costanera y Locura II.
3.a carrera.—Finlandia, Quepe y Sergio.
4.a carrera.—Bow, Capucine y Dodge.
5.a carrera.—Bobina, Liverpool y Mackensie.
6.a carrera.—Yelcho, Macacho y La Valliére.
7.a carrera.—Tamarindo, Demetrio y Almendrina.

"Ki-ki-ri-ki"

1.a carrera.—Gregorita, Faisán y Molibdeno.
2.a carrera.—Costanera, Dándalo y Nagerino.
3.a carrera.—Alejo, Quepe y Dudoso.
4.a carrera.—Fusil, Cecilia y Huérfana.
5.a carrera.—Girl, Liverpool y Tucano.
6.a carrera.—La Valliére, Santa Tecla y Horchata.
7.a carrera.—Tamarindo, Demetrio y Organo.

HIPODROMO CHILE

ASIGNACION DE PESOS PARA EL DOMINGO 12 DEL PRESENTE

Premio ROMERALERA.—800 metros.

	Kilos		Kilos
Caramandel	64	Hierro	55
Satírica	59	Happy Lass	53
Deutschland	59	Don Gustavo	52
Siciliana	58	Doña Marta	52
Artois	56	Telilla	52
Japonés	56	Stolen Kiss	47
Centellita	56	Delegada	46
Belmonte	55	Alianza	40

Premio RAMILLETE.—900 metros.

Angina	60	Sebastiana	47
Santa Tecla	57	Achibueno	47
Lorna	56	Carboncillo	44
Centolla	54	Tucapel	40
Gregorita	48	Tapón	40
Horchata	48		

Premio RIFLERO.—1,100 metros.

Santa Tecla	59	Guignol	52
Filoche	58	Pau	49
Turpinita	57	Pink Lady	48
Foquita	56	Aceituna	46
Baldramina	56	Sunlight	43
Furiana	54	Chichí	42
Plumilla	58	Go Lady	40

Premio RAQUEL.—1,100 metros.

Rústico	64	Pegote	49
Virgilio	56	Candelilla	48
Finlandia	55	Daintie Lassie	46
Dual	54	Tabernera	44
Compiegne	54	Fumée	43
Holgazán	51	Catilina	41
Silbatina	50	Cadeneta	40
Galopa	50	Braguelone	40

Premio RATANPURO.—1,500 metros.

Bella Dama	59	Rasputín	48
Capucine	57	Cultura	48
Matadora	56	Oregón	47
Viana	52	Chacolí	47
Dodge	51	Huérfana	45
Bobina	49	Decidedly	44
Nuit	49	Salada	43
Lord Beryl	49	Romanciene	42
Girl	48		

Premio RAPIDO.—750 metros.

Happy Lass	55	Iss Money	54
Himalaya	55	Telilla	54
Honolulu	56	Verge d'Or	50
Roseta	55	Dándalo	48

Premio REINELA.—1,200 metros.

Cultura	58	Personaje	51
Huérfana	56	Go Lady	48
Dudoso	55	Tabernera	42
Leslo	58	Willibrodo	40
Dual	59		

Para las Madres
que desean alimentar propiamente a sus hijos y tenerlos sanos y robustos, sólo lo consiguen con las
Obleas Lactogenina
acreditadas con diez años de éxito, y que se expenden en las principales boticas y droguerías.
Por mayor, Farmacia Española.
A. PENA Y CIA.
Ahumada 318.—Casilla 3499
Teléfono 387
10-D.

Ventajoso Remate
El 10 de Diciembre, a las 3 de la tarde
Por auto del Tercer Juzgado Civil, saldrá a remate voluntario el 10 de Diciembre próximo, a las 3 de la tarde, la valiosa propiedad SAN PABLO 1055, perteneciente a la sucesión de don Emilio Salazar, situada a pocos metros del Mercado Central y con una superficie de 1,010 metros cuadrados.
LA TASACION MUNICIPAL ES DE $ 243,700 y saldrá a remate por el bajo
Mínimum de $ 150.000
El precio se pagará n una tercera parte al contado, otra tercera parte a seis meses plazo y el resto a un año con el 8 por ciento de interés anual. La propiedad se entregará libre de todo gravámen tan pronto como se firme la escritura de adjudicación.
Bases y antecedentes en la secretaría del Tercer Juzgado Civil. Títulos en la Caja de Ahorros de Santiago (Agustinas 1190), en poder del albacea ABRAHAM PRADO.

SAPOLIN
Y
CHI-NAMEL
Esmalte-Barnices
SAPOLIN ESMALTE PARA TINAS DE BAÑO
SAPOLIN BARNIZ DE COLORES PARA PISOS Y MADERAS
Consulte Precios
Ducher y Bonnefoy
AHUMADA 118

LA VELOCE
COMPAÑIA ITALIANA DE NAVEGACION (VIA PANAMA)
El magnífico vapor
"BOLOGNA"
(8,000 toneladas), llegará a Valparaíso el 10 del corriente, para salir después para los puertos del norte, Perú, Ecuador, Centro - América, Barcelona y Génova.
Para pormenores referentes a carga y reserva de pasajes, dirigirse a los señores
Reiser, Petitbon & Co.
SANTIAGO: ESTADO 91 — (DEPARTAMENTO DE VAPORES) — VALPARAISO: BLANCO 890

HIPODROMO CHILE

11as. Carreras de Primavera
Miércoles 8 de Diciembre de 1920

PRIMERA CARRERA, A LAS 9.00.—Premio EL NORTE. — Handicap.—Para hacks. — Inscripción: $ 20. —Premios: $ 1,080 al 1.o y $ 100 al 2.o. — Distancia: 1,200 metros

PREPARADOR	DUEÑO	NOMBRES	PESO	EDAD	SANGRE	PADRE	MADRE	TRAJE DEL JINETE
Propietario	J. Rojas	1 Gregorita	58	5	1/2	Vite	Chilena	Azul est. am. M. azules G. amarilla
J. Arluciaga	J. Ibáñez	2 Arengosa	54	4	1/2	Scarrón	Chilena	Gris perla M. gris perla G. lacre
A. Donati	J. Donati	3 Faisán	54	5	1/2	Le Roi d'Is	Sin antecedent	Rosado y negro en ruedas
D. Sandoval	J. Araneda M.	4 Doña Marta	52	3	7/8	Rodilard	Martha	Oro cruz neg. M. oro G. oro
F. Villa	Vizcaya	5 Pimiento	51	4	F	Hallington L.	Kirkdale	Azul obsc. M. azul obsc. G. solferina
A. Rodríguez C.	C. Rodríguez C	6 Limachino	51	5	1/2	Petrarque	Chilena	Rosada M. rosadas G. rosada
S. Rojas	M. Palacios	7 Dorina	50	5	15/16	St. Dory	Encina Real	Granate M. gra. br. oro G. granate
F. Peralta	R. Bories	8 Sempronius	50	E	3/4	Fio	Sempronia	Morado obsc. M. naranjas G. naran.
S. Silva	R. Gómez	9 Chulinga	49	3	7/8	Prin. Florizel	Chula	Morada M. café br: bl: G. negra
Art. Rodríguez	J. F. Romo	10 Molibdeno	48	3	1/2	Oidor	Chilena	Negra M. salmón G. salmón
S. González	G. Mujica	11 Roxana	48	3	31/32	Posseur	Mostaza	Negra f. oro M. neg. f. oro G. oro
A. Zúñiga	H. Fleureau	12 Frondosa	45	5	F	Frondeur	Arecca	Lacre y oro en ruedas G. oro
A. Guerra	D. Hernández	13 Abelardo	43	7	1/2	St. Orodoux	Sin antecedent	Ver. b. y c. ca. M v. p. can. G canar
J. B. Castro	Ossyris	14 Honduras	42	3	F	Crescendo	Bluff	Solferina M. solferinas G. oro
C. de la Cerda	San Marcial	15 Gaudiosa	42	5	1/2	Bob Cherry	Chilena	Rosada M. blancas G. rosada
J. Pinto	L. A. Reyes	16 Shy	40	5	F	Celso	Barcarolle	Col. y v. p. m. M. col. pu. v. G. col.

SEGUNDA CARRERA, A LAS 9.25.—Premio EL RECORD. — OmniumHandicap. — Inscripción: $ 20. — Premios: $ 1,300 al 1.o y $ 200 al 2.o.— Distancia: 900 metros

A. Rodríguez	C. Rodríguez C.	1 Tintero	61	7	3/4	Almendro	Guardiana	Rosada M. rosadas G. rosada
O. Fuenzalida	A. Pérez de C.	2 Pink Lady	58	4	F	Lancaster	Palustre	Terracotta M. terracotta G. terrac.
F. Villa	Vizcaya	3 Costanera	55	6	23/32	Constant	Meva	Azul obsc. M. azul obsc. G. solfreina
F. Peralta	F. Peralta	4 Locura II	54	5	F	Moschion	Folatre	Rosad. cu. v. M ros. p v. G. verde
C. de la Cerda	Temuco	5 Silbatina	53	5	F	L. Atkinson	Arcola	Azul cruz oro M. azules G. azul
H. Pérez	Don Roberto	6 Pegote	52	3	F	Pirapó	Shylass	Blanca M. celestes G. celeste
R. Amaro	A. Miranda	7 Galopa	51	4	F	Etolo	Age d'Or	Blanca M. lacres G. blanca
A. Zúñiga	Film	8 Daintie Lassie	49	4	F	Pioneer	Allegiance	Bla. y neg. a c. M. lacres G. lacre
E. 2.o Soto	Alcázar	9 Zurbarán	48	4	127/128	Alcázar	Tiara II	Acero ala. la. M. acero G. lacre
U. Duque	Urbión	10 Najerino	48	3	63/64	Etolo	Meva	Salmón M. verdes G. verde
A. Rodríguez	P. Leiva	11 Tabernera	47	6	1/2	Turín	Sin antecedent	Lacre M. blancas G. lacre
I. Yáñez	Subercaseaux	12 Verge d'Or	47	3	F	Olascoaga	Epi d'Or	Bla. pre. pla. M. blan. G. ver. b. pla
S. Silva	B. Moreno	13 Dándalo	46	3	F	Oregón	Lula	Verde nilo M. ver ni. G. verde nilo
E. Polanco	R. Soltof	14 Saturnal	44	3	F	Sir Samuel	Peccavi	Bla. est. lac. M. bla. est. lac. G. bl.
A. Huerta	M. Henríquez	15 Catilina	44	4	F	Constant	Dapper	C. de v. y o. en r. M. oro G. oro
O. Fuenzalida	M. Saavedra	16 Colonia	40	5	F	Jou Jou	Alucema	Oro M. oro G. oro

TERCERA CARRERA, A LAS 9.50.—Premio EL PORVENIR. — Omnium Handicap. — Inscripción: $ 20.—Premios: $ 1,300 al 1.o y $ 200 al 2.o. —Distancia: 900 metros

F. Villa	L. A. Gauthier	1 Sergio	58	4	1/2	Le roi d'Is	Chilena	Blanca M. canario G. azul
R. Amaro	J. A. Soto B.	2 Rústico	57	6	7/8	Alanés	Rusia	Amarilla M. blancas G. amarilla
O. Fuenzalida	Gmo. Guerra	3 Quepe	57	5	F	L. Atkinson	Frondeuse	Ama. cruz neg. M. negras G. negra
E. Polanco	Vizcaya	4 Foquita	56	6	F	Barsac	Estrella II	Azul obsc. M. azul obsc. G. solferina
L. Navarro	T. del Fierro	5 Guignol	52	4	F	Viraró	L. Penguin	Guinda M. paja G. guinda
C. de la Cerda	San Marcial	6 Alejo II	51	5	F	Saint Wolf	Abeja II	Rosada M. blancas G. rosada
C. de la Cerda	A. Peric	7 Strong Filly	51	6	F	Meltonian	Tiana	L., bl. y a. en r. M. lacres G. azul
I. Yáñez	London	8 Eylau	50	4	F	Pearl River	Berezina	Azul ala. oro M. lacres G. azul
P. J. Medina	Almendro	9 Fagra	49	4	7/8	Alanés	Sfax	Negra f. oro M. negras G. oro
Propietario	Av. González	10 Dudoso	48	5	F	Burlesco o E. 1	Celeste	Azul y oro en ruedas G. azul
D. Sandoval	D. Urrutia	11 Declaración	47	4	F	Oran	Surestada	Azul y blanco listado G. lacre
F. Peralta	M. Avila	12 Finlandia	45	3	F	Marte II	Hosanna	Azul cruza. cr. M. azules G. crema
A. Guerra	Cunulpa	13 Saltarella	45	4	F	Trefle	Escalerilla	Blanca M. rosadas G. blanca
U. Duque	Urbión	14 Compiegne	43	5	F	Marte II	Cortejada	Salmón M. verdes G. verde
E. Emeres	C. Cosmelli	15 Tancredo	43	5	F	Jou Jou	Ladera	Morado cue. l. M. mor. p. la. G. am.
E. 2.o Soto	Alcázar	16 Andanza	40	4	127/128	Alcázar	Glenatura	Acero ala. la. M. acero G. lacre

CUARTA CARRERA, A LAS 10.15.—Premio EL CHILENO. — Omnium Handicap. — Inscripción: $ 20. — Premios: $ 1,600 al 1.o y $ 200 al 2.o. —Distancia: 1,500 metros

J. F. Valenzuela	Cruz Lila	1 Tirteo	60	6	7/8	Turín	Eúskara	Ama. cru lila M. amar. G. lila
Propietario	L. Araya	2 Pérfido	58	6	1/2	Le Rappel	Sin antecedent	Lacre M. moradas G. morada
M. Collao	Choapa	3 Bow	56	5	F	Altanero	Vizcacha	Azul M. acero G. lacre
C. de la Cerda	San Marcial	4 Falsete	55	4	F	Melbourne	Cherry Ripe	Rosada M. blancas G. rosada
A. Zúñiga	Chandler	5 Capucine	54	5	F	Arcadic	Cendre	Solf. cruz bla. M. solf. G. solferin
A. Zúñiga	Veleta	6 Bella Dama	53	5	F	Mores	Lady Vogler	Paja y m. en r. M. paja G. morad
F. Peralta	Esmeralda	7 Cecilia	52	5	F	Rolando II	Donna	Esmeralda M. esmeralda G. rubí
A. Zúñiga	S. Ahues	8 Merchant	50	6	F	Celso	M. Comfrey	Cel. y bl. p. m. M. celes. G. lacre
J. Arluciaga	Luis A. Lois	9 Fusil	48	5	F	Etolo	Teresa	Negra M. cel y neg. en c. G. negra
L. Navarro	J. Donoso	10 Dodge	47	3	7/8	Fio	Halma	Amarilla M. granates G. verde
C. de la Cerda	Temuco	11 Silver Lassie	45	5	F	Lauderdale	Villa	Azul cruz oro M. azules G. azul
Propietario	H. Pérez	12 Nuit	45	4	F	Altanero	Húngara	Bla. y grana. l. M. grna. G. grana
U. Duque	Urbión	13 Chacolí	43	4	F	San Jorge	Cholita	Salmón M. verdes G. verde
C. Morris		14 Huérfana	41	4	F	Rolando II	Fougère	Lacre M. lac. bre. ver. G. verde

QUINTA CARRERA, A LAS 10.45.—Premio EL PRONOSTICO. — Omnium Handicap. — Inscripción: $ 20.—Premios: $ 1,600 al 1.o y $ 200 al 2.o. — Distancia: 1,500 metros

A. Zúñiga	Chandler	1 Matadora	58	4	F	Le Roi d'Is	Amica	Solf. cruz bla. M. solf. G. solf.
A. Zúñiga	H. Fleureau	2 Viana	56	5	F	L'Aiglon	Silesia	Lacre y oro en ruedas G. oro
A. Zúñiga	Film	3 Bobina	53	6	F	Jou Jou	Sabandija	Bla. y neg. a c. M. lacres G. lacre
Propietario	F. Peralta	4 Mackensie	52	4	F	Rolando II	Marcelle	Rosada c. ver. M. ros. pu. v. G. ver
J. Arluciaga	Los Avellanos	5 Girl	52	5	1/2	Altanero	Sin antecedent	Amarilla M. ama. lis. neg. G. negra
F. Martín	M. Troncoso	6 Oregón	51	5	1/2	Oidor	Sin antecedent	Azul M. lacres G. oro
J. Pinto	R. Soltof	7 Corchea	51	6	F	Burlesco	Bombonniere	Bla. est. lac. M. bla. est. lac. G. bl.
C. de la Cerda	San Marcial	8 Alejo II	50	5	F	Saint Wolf	Abeja II	Rosada M. blancas G. rosada
G. Casanova	B. Albizú	9 Liverpool	50	4	F	Burgomaster	Terracota	Guinda M. blan. G. ver. esmeralda
R. Pastene	A. Tapia del R.	10 Silly	49	5	F	Altanero	Chancellerie	Negra M. naranjas G. blanca
R. Plaza	H. Carcés	11 Decidedly	48	4	F	Pioneer	Conservatory	Verde y lacre en ruedas G. negra
J. F. Valenzuel	Sangre Azul	12 Salada	47	3	F	Sir Samuel	Miss Caithness	Blanca c. lac. M. blan. G. lacre
A. Donati	J. Donati	13 Tucano	47	4	7/8	L'Aigoln	Lata	Rosado y negro en ruedas
A. Guerra	D. Hernández	14 Chichí	45	4	F	Rodilard	Atalaya	Ver. b. l c. ca. Mver. p. can. G canar
L. A. Ramírez	Los Aliados	15 Rezongona	40	5	7/8	Turín	Eúskara	Azul eléc. M. solferinas G. azul eléc
A. Rodríguez C	A. Buzeta	16 Traidor	40	5	F	St. Dory	Fama	Blanco y lacre en ruedas G. blanca
Propietario	U. Silva	17 Titita II	40	4	F	Duc d'Albe	Titea	Lacres M. lacres f. mo. G. morada

SEXTA CARRERA, A LAS 11.15.—Premio EL SUR. — Handicap. — Para hacks. — Inscripción: $ 20. —Premios: $ 1,000 al 1.o y $ 100 al 2.o. —Distancia: 1,200 metros

A. Donati	M. Sáez	1 Santa Tecla	58	4	F	March Flower	Almira	Azul M. granates G. amarilla
O. Fuenzalida	E. E. Reyes	2 Centolla	57	4	F	Jou Jou	Miss Chile	Lacre y negro por mitad
D. Sandoval	J. Ciappa	3 Yelcho	53	4	1/2	Julio César	Chilena	Cobre M. cobre G. cobre
C. de la Cerda	A. Peric	4 Deutschland	51	4	F	Oran	Evelyn	L., bl. y a. en r. M. lacres G. azul
R. Amaro	Ebro	5 Horchata	50	3	F	Eclair II	Maya II	Negra M. neg. y lila en r. G. lila
E. Urbina	M. Henríquez	6 Carboncillo	50	3	1/2	Ogro	Chilena	C. de v. y o. en r. M. oro G. oro
M. Collao	F. Bravo	7 Macacho	50	6	7/8	Pick me up	Troika	Blanca M. negras G. granate
A. Huerta	R. Moreno	8 Sebastiana	49	7	15/16	Billy Boy	Seabeacho	Amarilla M. gran. l. ama. G. negra
L. Navarro	J. Donoso	9 La Valliére	48	4	F	Fio	Lotería II	Amar. M. grana G. verde
R. Díaz	J. Berrios	10 Cadillac	48	3	1/2	Melbourne	Chilena	Maíz M. maíz pu. ne. G. rosada
M. Godoy	J. M. Quijada	11 Achibueno	46	E	1/2	Alanés	Chilena	Azul y lacre en ruedas
J. Vásquez	J. Ibáñez	12 Iss Money	42	3	15/16	Le Roi d'Is	Fine Money	Gris perla M. gris perla G. lacre
C. de la Cerda	San Marcial	13 Cabecilla	40	3	F	Viraró	Enchantee	Rosada M. blancas G. rosada

SEPTIMA CARRERA, A LAS 11.45.—Premio LA COPA MERCURIO.— (Steeplechasse).— (Pista en 8 con 11 saltos.—Jinetes caballeros y oficiales en traje de jockey — Handicap. — Para caballos de 4 años y más inscriptos o no inscriptos en el Stud Book. — Los hacks y hunters inscriptos en el Stud Book pueden tomar parte en esta prueba sin perder su carácter de tales. — El peso mínimum no será inferior a 65 kilos. — Inscripción: $ 20. — Premios: $ 1,000 al 1.o y una Copa de plata ofrecida por el diario "El Mercurio" y $ 200 al 2.o. — El jinete del caballo ganador recibirá una medalla de oro ofrecida por el Hipódromo Chile.—Distancia: 4,000 metros m\|m.— N. B. La copa quedará definitivamente en poder del dueño que la gane dos ve ces

....	Emilio Lamhe	1 Volcán	76	8		Desconocido	Desconocida	Blanca M. blan. lis. l. G. lacre
....	E. Feliú	2 Tamarindo	76	E	1/2	L'Aiglon	Sin antecedent	Chocolate y la. M. chocolate G. lacre
....	Sportsman	3 Habano	76	E	1/2	Desconocido	Desconocida	Café ad. oro M. café f. oro G. lacre
....	Sportsman	4 Same Boy	65	E		Desconocido	Desconocida	Los mismos con banda
....	V. Larenas	5 Atenta	74	E	....		....	Café M. turquesa G. turquesa
A. Rodríguez	G. Barrientos	6 Demetrio	72	4	F	Abismo	Faranz	Azul, bronce y granate G. azul
....	C. A Gómez	7 Mitin	69	E	1/2	Meltonian	Chilena	Verde M. blancas G. verde
	Setiembre	8 Pagano	68	7	7/8	L'Aiglon	Perinola	Negra M. blancas G. blanca
A. Aguilera	E. Dighero	9 Almendrina	68	E	3/4	Fatal	Topsey	Ver. cru. bl. M. celestes G. celeste
M. Soto	C. Alarcón	10 Organo	67	E	7/8	Almendro	Gip	Azul y ama. a cuadros G. colorada
....	F. Meza F.	11 Pirgüin	65	E	3/4	Cronwell	Anima	Celeste M. blancas G. celeste

CORREAS
DE SUELA INGLESA, SENCILLAS
DE SUELA INGLESA, DOBLES
DE PELO DE CAMELLO
CAMELATA, ESPECIAL
BALATA Y BALATA MEJORADA de algodón
"STANLEY"
UNIONES Y PASTA "DIXON" para Correas
Ofrece a Precios convenientes la
Casa SANTIAGO WEBB & Co.
ESTADO, 156 - 158 - 170
CASILLA 1767
TELEFONO INGLES 3176 - 3177

DEPORTES

FOOT-BALL

El importante encuentro de hoy por la copa Chile - Argentina

LA FINAL ENTRE EL LIVERPOOL I Y EL SANTIAGO !

Se realizará hoy, a las 4.30 P. M. en la cancha Independencia N.o 1.

Bastante entusiasmo existe entre nuestros aficionados por concurrir hoy a la cancha Independencia N.o 1 a presenciar el encuentro final de la Copa Chile Argentina, en el que intervendrán los primeros equipos de los clubs Liverpool y Santiago.

Para el público no pasa desapercibido el hecho de que el Santiago pondrá todos sus esfuerzos en hacer predominar sus colores en esta oportunidad, ya que la victoria le significaría la posesión definitiva del hermoso trofeo.

El Liverpool, por su parte, no desconfía en que le favorezca el triunfo para tener el honor de poseer por primera vez la Copa en disputa.

Este último equipo tiene gran probabilidades de salir airoso en la contienda si se considera la hermosa performance que se anotó el último Domingo, venciendo por un punto contra cero a un rival tan formidable como es el Arco Iris, uno de los conjuntos que más preponderancia ha alcanzado en la Copa República.

El Santiago, cuadro ligero y homogéneo, formado por elemento muy joven y entusiasta, tiene a su vez antecedentes honrosísimos que exhibir, que lo hacen acreedor a colocarse frente a frente a su adversario.

Las simpatías de los aficionados están por uno y otro y no hay base para hacer un pronóstico con probabilidades de éxito.

Sólo es posible anticipar que la contienda será reñida, caballerosa y llena de alternativas interesantes, que atraerán a muchos virtuosos del football.

Tal como en la semi-final, el partido será de quince minutos por lado de duración, salvo que se produzca empate, en cuyo caso se seguirá jugando por tiempos de diez minutos hasta el momento en que se produzca resultado decisivo.

El valor de la entrada a tribunas será de sesenta centavos. Los niños pagarán veinte centavos.

La partida se iniciará a las 4.30 P. M.

Por el Santiago intervendrán los siguientes jugadores:

Quevedo, Casabonne, Barahona, Cruz, Orellana, Villablanca, Valderrama (cap.), C. Rivera, Barrios, Allende y Moyano.

ASOCIACION DE REFEREES DE CHILE. SECCION SANTIAGO. — El Directorio de esta corporación celebrará sesión mañana Jueves a las 9 P .M., en casa del señor Presidente, Catedral 1727.

A esta comisión deberán concurrir los señores: Roberto Bustos, Juan H. Livingstone, Eduardo Macdonal, Pablo Vanni y Gordon Aikmann.

Podrán asistir también los aspirantes que así lo deseen.

FERMIN VIVACETA STAR c. PATRIA Y HOGAR. — Los primeros y segundos equipos de estos clubs se medirán a las 3 P. M. de hoy en la cancha que posee el primero en la Avenida O'Higgins.

5 DE ABRIL F. C. c. TOMAS EDISON. — Hoy a las 4 y media de la tarde se efectuará en la cancha que posee el segundo de los nombrados, en el Parque Cousiño, este importante amistoso. Arbitrará el señor Juan B. Muñoz.

GATH Y CHAVES INFANTIL I v. IBERICO BALOMPIE INFANTIL I. — Este amistoso se llevará a efecto hoy a las 9 y media A. M., en la cancha del primero de los clubs nombrados.

Será arbitrada por el señor Juan Meyer.

LA FINAL DE LA COMPETENCIA DE LA LIGA BANCARIA. — Banco Anglo con Sfuth y Cía. —El Sábado próximo, a las 4 P. M., en la cancha de la Liga Metropolitana, se llevará a efecto la final de la competencia de la Liga Bancaria, entre los equipos del Banco Anglo y Sfuht y Cía.

La Liga Bancaria, cuya temporada oficial llega a su término, es pues de una lucida competencia. Ha ofrecido la dirección de este encuentro el competente árbitro señor Juan B. Mac Donald.

BERNAL HNOS. II con PORVENIR II. — Este amistoso se llevará a efecto a las 4 P. M. de hoy en la cancha N.o 1 de la Asociación Obrera, Parque Cousiño.

LIGA NACIONAL DE FOOTBALL —El Directorio de esta institución sesionará mañana Jueves, a las 6 P. M., en el local de costumbre.

FEDERACION UNIVERSITARIA DE DEPORTES. — El Consejo ha sido citado para mañana a las 6 1|2 P. M., en los salones de la Federación de Estudiantes. Esta sesión debía verificarse hoy, pero por ser día de fiesta, se ha postergado para mañana.

Se rueg asistan los ganadores en Se ruega asistan los ganadores en las Fiestas Primaverales, para entregarles los premios a que se hicieron acreedores.

ARTES Y LETRAS I y II v. LABORATORIO CHILE II y III. — Hoy a las 3 P. M., en la cancha Unión Americana, Parque Cousiño, se jugarán estas partidas.

LIGA JOSE ARRIETA. — El Directorio sesionará mañana a las 9 P. M., en Avenida Condell 1078 (Escuela Pública), segunda citación. Se designará el equipo que actuará el 12 con la división intermedia de la Liga Metropolitana de Deportes.

CIFUEUTES INFANTIL v. Lo DE MAYO INFANTIL I. — De las partidas que para hoy fija la Liga Infantil, uno de los encuentros más interesantes será sin duda el que indica el epígrafe.

Se efectuará a las 4 P. M., ante el árbitro señor Luis J. González, en la cancha de la Avenida Valdivieso.

HUTH y Cía. F. C. v. GOLD CROSS. — Hoy a las 10 de la mañana se llevará a efecto un práctice entre los clubs arriba mencionados, en la cancha del Olimpic Club, calle Bilbao esquina de Seminario.

ASOCIACION INFANTIL DE FOOTBALL DE SANTIAGO. — El Directorio se reunirá hoy a las 8.30 P. M. en "El Mercurio".

Por haber asuntos de gravedad que resolver, se encarece la asistencia a los señores directores.

5 DE ABRIL v. HIPODROMO CHILE F. C. — GERMINAL v. GENERAL BULNES F. C. — Con marcado entusiasmo ha sido recibido entre nuestros aficionados al football el anuncio del encuentro que se llevará a efecto entre el primer equipo del Cinco de Abril F. C., con el cuadro de los hípicos Hipódromo Chile F. C.

El preliminar estará a cargo de dos de los mejores equipos que militan en la Liga Nacional, como son el Germinal y el Bulnes.

En el encuentro de fondo se disputará la valiosa copa Stud N.o 13, y será dirigido por el señor Carlos Fanta. El preliminar estará a cargo del señor Juan Figueroa.

RUIZ Hnos. v. HIPODROMO CHILE F. C. — Para el próximo Sábado se ha concertado un match entre estos equipos, el que se llevará a efecto en la cancha del Hipódromo, a las 4.30 P. M.

LOS ENCUENTROS OFICIALES DE HOY

POR LA LIGA METROPOLITANA DE DEPORTES. — División intermedia. — Práctice del equipo combinado.

Cancha: Metropolitana; hora: 5 P. M.; árbitro, señor Fco. Troncoso.

Actuará el siguiente equipo: Martínez, Díaz, Hernández, Villablanca, Acuña, Aranoíbia, García, Martínez, Parodi, Soto, González.

Reservas: Gutiérrez, Miranda, Astorga, Gutiérrez, B. Ramírez, Zamorano, Silva, Saavedra, Fuentes y Z. Ramírez.

Tercera división. — Carioca III con Santiago Rangers II.

Cancha: Metropolitana; hora, 3 P. M.; árbitro, señor R. Barrueto. Director de cancha, señor J. Jiménez.

POR LA ASOCIACION DE FOOTBALL DE SANTIAGO. — Copa Chile Argentina. — Liverpool I con Santiago I.

Cancha: Independencia; hora: 4.30 P. M.; árbitro, señor Juan Figueroa.

Director de turno, señor Rafael Vergara.

Por la Asociación Infantil. —Britania con Independencia.

Cancha: Santiago; hora, 10 A. M. Arbitro, señor Juan Planas.

Director de turno, señor Vergara.

POR LA LIGA INFANTIL DE FOOTBALL. — Primera división. —1.o de Mayo I v. Cifuentes; cancha de la Avenida Valdivieso, final línea tranvías Recoleta; hora, 4 P. M.; árbitro, señor Luis J. González.

Brasil v. Arturo Prat (Esmeralda); cancha, Avenida Valdivieso; hora, 5 P. M.; árbitro, señor Estéban Ensignia H.

Segunda división. — 1.o de Mayo II versus Portales; cancha de la Avenida Valdivieso; árbitro, señor Luis J .González.

Tercera división: Arturo Prat (Latorre), versus 1.o de Mayo III; cancha, Avenida Valdivieso; hora: 2 P. M.; árbitro, señor F. Luis Muñoz M.

Directores de cancha, señores Manuel Vergara y Desiderio Mella.

CRICKET

SEÑOR JAMES DAVIS, ENTUSIASTA DIRIGENTE DEL SANTIAGO CRICKET CLUB.

EL ENTRECIUDADES SANTIAGO-VALPARAISO.—En el encuentro realizado el Domingo último en Viña del Mar, entre los cuadros combinados de Santiago y Valparaíso, obtuvo el triunfo el equipo del vecino puerto.

El trofeo Davis, quedó en consecuencia en poder de Valparaíso.

ATLETISMO

ASOCIACION ESCOLAR DE DEPORTES. — La repartición de los premios.— El Sábado próximo efectuará esta institución, en la secretaría, la solemne repartición de los premios a los vencedores de las diferentes competencias.

Los agraciados son los siguientes:

Football: Primera división, copa "Diario Ilustrado", Escuela Normal.

Segunda división, copa "La Unión" Escuela Normal.

Segunda división, segundo puesto, once medallas, Comercial Zambrano.

Tercera división, once medallas, Liceo Victorino Lastarria.

Six a side:

Primera división, Instituto de Electrotecnia, 6 medallas de plata.

Segunda división, Liceo Lastarria 6 medallas de plata.

En lawn-tennis, el trofeo Jorge Díaz Lira corresponde al Internado Barros Arana.

En atletismo se repartirán a los siguientes señores: Aguilera, Torrealba, Mackenney, Bascuñán, Aránguiz, Pérez, Duarte, Díaz, Valdés, Zúñiga y Jones.

El Directorio acordó además dar un premio de cinco medallas para que sean repartidas entre los alumnos más distinguidos de la Escuela de Artes y Oficios, y una medalla a cada uno de los señores Verderamos, Gogoy y Lagos, por su buena actuación como árbitros en los encuentros oficiales del año.

Entre los números que se preparan para la fiesta, figuran la exhibición de la hermosa película "El segundo Campeonato Nacional", tomada en Viña del Mar. El señor Alfredo Betteley disertará sobre el atletismo y sus beneficios.

Habrá números de música por los alumnos de la Escuela Normal.

CENTRO SPORTIVO EL GLOBO. — El paseo a La Cisterna, organizado por este Centro para el Domingo próximo, será en honor del socio señor Manuel Mena, ganador de la carrera Valparaíso-Casablanca.

El Directorio se reunirá hoy a las 10 de la mañana, en Santa Rosa N.o 289.

—Cítase al aspirante a socio señor Luciano Pizarro.

EXHIBICION DE UNA PELICULA EN SEWELL.—La interesante película de atletismo que representa la carrera de marathón llevada a efecto en Buenos Aires el año 1917 y que fué ganada por nuestro compatriota señor Alfonso Sánchez, será exhibida en el curso de la presente semana en Sewell, bajo los auspicios de la Asociación Deportiva de aquella localidad.

Se nos informa que el atleta nombrado concurirá a Sewewll a la fiesta en perspectiva.

CLUB ATLETICO LAUTARO. — Su primer aniversario.— Hoy, cumple su primer aniversario esta institución, compuesta en su mayoría de jóvenes estudiantes y empleados. de Providencia.

El Atlético Lautaro fué fundado con el patriótico fin de fomentar el desarrollo cultural de esta floreciente comuna.

Sus fundadores, al principio, tropezaron con un sinnúmero de contratiempos, los que hoy se encuentran vencidos.

Militan en el Lautaro una cincuentena de amantes del deporte. En un año de vida ha progresado visiblemente en la Asociación Atlética de Santiago, saliendo airosos los socios que ante ella se presentaban.

Al cumplir, pues, tan memorable fecha, nos hacemos un deber de felicitar efusivamente al Directorio que hoy rige sus destinos, y a todos sus asociados.

El programa que se desarrollará hoy será el siguiente:

De 8 a 12 M., carreras, lanzamientos y saltos.

De 12 a 2 P. M., almuerzo en una quinta de uno de los socios.

A las 3 P. M., gran match de football entre el I y II equipos, en la cancha de la Avenida Los Leones.

A las 8 P. M., sesión solemne, en la que se hará cargo de la institución el nuevo Directorio.

—Con motivo del fallecimiento del director honorario del Club, señor Dr. Luis A. Solís V. (Q. E. P. D.) el Lautaro ha tomado los siguientes acuerdos:

1.o Hacer suyo el dolor que aflige a su familia.

2.o Colocar su retrato en el salón de sesiones.

3.o Comisionar al presidente para que haga uso de la palabra en el Cementerio.

4.o Suspender la sesión del Martes en señal de duelo.

5.o Concurrir en masa a sus funerales.

6.o Mandar una nota de pésame a la familia.

ASOCIACION DE DEPORTES ATLETICOS.— En la asamblea celebrada el 6 de los corrientes, se procederá a integrar el Directorio de la institución dirigente del atletismo chileno, para el año 1921, en la siguiente forma:

Presidente, señor Gustavo Silva Campo.

Vice-presidente, señor Alfredo W. Betteley.

Tesorero, capitán Tobías Barros Ortiz.

Secretario, señor Ongolmo Vera K.

Pro-secretario, señor A. Schiveitzer.

CICLISMO

LAS CARRERAS ORGANIZADAS POR EL CLUB CICLISTA INTERNACIONAL

Se verificarán el Domingo próximo en el Parque Cousiño

El Domingo próximo se realizarán en el Parque Cousiño las carreras organizadas por el Club Ciclista Internacional.

La prueba clásica del programa, la gran carrera "Las dos horas por equipo de dos corredores", ha despertado justificado interés entre nuestros deportistas, ya que puede ser considerada como preliminar a la de las 24 horas ciclistas.

Viña del Var se hará representar por dos equipos del Club Ciclista Ibérico de esa ciudad, constituídos en la forma siguiente: Gutiérrez-Barturren y Portela-Montenegro.

Participará igualmente el conocido equipo Benítez-Magaña, conjunto vencedor de las últimas pruebas de largo aliento.

De Santiago tomarán parte conocidos ciclistas, tales como L. Mantelli, A. Vidal, F. del Valle, Fantinatti, Torremocha, Grilli, Román, Araya, Gómez, Rojas, Silva, Vargas, Moraga, Vargas, Foyrey, Morales, Acevedo, Leyva y Primard.

Las inscripciones continúan abiertas a cargo de los señores del Valle y Tito Rodríguez.

Los premios se exhibirán desde mañana en San Antonio 30.

LAS 24 HORAS CICLISTAS. — El Domingo 12 del presente, se llevará a efecto la gran prueba de las 2 horas ciclistas por equipo y de la que es organizador el Club Ciclista Internacional.

En esta prueba tomarán parte todos los equipos inscriptos en las 24 horas.

Reina gran entusiasmo entre todos los amantes a este deporte, por presenciar el desarrollo de esta gran prueba, que se llevará a efecto entre los días 24 y 25 de Diciembre próximo, en el velódromo del Parque Cousiño.

Se hará la iluminación desde la entrada principal del Parque y muy especialmente el velódromo, en donde se desarrollará un gran baile de máscaras con concurso de disfraces para las mejores parejas. Se instalará además un espléndido buffet con toda clase de comodidades.

En esta semana se empezarán los arreglos de la pista y del velódromo, como asimismo la construcción del gran puente que servirá para atravesar la pista y no interrumpir con esto el desarrollo de la carrera.

AUDAX CLUB CICLISTA ITALIANO.—Se encarece a todos los corredores inscritos en las 24 horas ciclistas, se sirvan pasar por Teatinos 666, el Sábado 11 del presente, de 2 a 5 P. M., o el Domingo 12, de 9 a 12 A. M., con el objeto de tomar una fotografía.

CLUB CICLISTA INTERNACIONAL.—Cita a junta general para mañana a las 9 P. M., en los salones de la Unión Ciclista de Chile. Se recomienda la asistencia a los señores Castro, Elgueta, Hertz y Badilla.

15 ANIVERSARIO DEL ROYAL CLUB CICLISTA.—Hoy es el día fijado por este Club para celebrar el 15 Aniversario de su fundación. El programa para esta fiesta ha sido confeccionado por el Directorio. Empezará con una carrera a los Baños de Apoquindo, ida y vuelta, la que se correrá por categoría. Los jueces serán los señores Severo Rojas, de partida, Juan Yahn Francisco Julliet y A. Reyes de camino y los señores Antonio Bertard y Sebastián Torrenz, de llegada.

La partida se dará a las 7 A. M. en punto, en la Avenida Providencia, esquina de Puente Arzobispo, siendo este mismo el punto de llegada.

A las 12 M., se dará comienzo al almuerzo en la Quinta de don Luis Hizt, que está situada en la calle de Bellavista, esquina de Puente Arzobispo. Terminado éste se organizarán juegos deportivos entre los socios del Club y una matinée en honor de las familias de los socios. Finalmente se servirá un lunch a las 5 1|2 P. M.

UNION CICLISTA DE CHILE.— Mañana Jueves, a las 9 P. M., se reunirán en junta general, conforme los Estatutos, los miembros de la Mesa Directiva y los delegados de los diferentes clubs afiliados.

Se recomienda la asistencia a todos los delegados y se nos encarga pedir a los Clubs exijan el cumplimiento en su cometido a sus respectivos representantes ante la "Unión". La junta general de mañana se ocupará especialmente del orden de las carreras que quedan por efectuarse el presente año y se fijará fecha, como igualmente se estudiarán los detalles, de una carrera a un punto cercano, con un paseo campestre que tendrá los caractéres de una concentración de todos los ciclistas de la capital.

CLUB CICLISTA CHILE. —LA CARRERA DE HOY A PUENTE ALTO.—Hoy, a las 9 A. M., partirán de Plaza Italia los competidores de esta importante carrera en la cual participarán corredores de todos los clubs de la Unión Ciclista de Chile.

Los premios què se disputarán en esta carrera son los siguientes: primer premio, medalla de oro y derecho a la copa que se disputa para el club; segundo premio, un forro Michelin donado por el taller de bicicletas del señor V. Villavicencio; tercer premio, una cámara donada por el señor Luis A. Vargas; cuarto premio, una leontina artística donada por el señor Manuel Peralta; quinto premio, medalla de plata donada por el señor Angel Marchant; sexto premio, medalla donada por el señor Salvador González; sétimo premio, medalla donada por el señor Juan Yhan; octavo premio, un águila donada por el señor Rigoberto Saavedra, y noveno premio, una medalla donada por el señor Antonio Silva.

REGATAS

LAS REGATAS INTERNACIONALES DE BUENOS AIRES

Así como Inglaterra posee su Támesis y los Estados Unidos su río Hudson, su Támesis y su Schuylkill, la República Argentina a su vez posee su río Lujan, un afluente sinuoso y de corriente lenta del Río Paraná, pero con una extensión de su curso de cerca de dos millas en línea recta, de condiciones ideales para las carreras de remo.

En este sitio se efectúan todos los años, enfrente del pueblo veraniego del Tigre, las regatas clásicas denominadas "Internacionales" en las cuales tripulaciones de remeros de ocho y cuatro remos y de uno y dos pares de "sculls", representando a clubs de distintas nacionalidades en la Argentina, luchan por la supremacía.

Las regatas de este año, que se efectuaron el día del armisticio, fueron las primeras realizadas después de la guerra en que hubo una representación completa de los mejores elementos de todos los clubs, habiéndose notado anteriormente la ausencia de los mejores remeros británicos y alemanes. Pero ambas de estas nacionalidades estuvieron bien representadas en las carreras de este año, junto con los italianos, españoles, escandinavos y argentinos. Los británicos y los alemanes eran anteriormente los que con más frecuencia resultaban vencedores, pero las principales pruebas de 1920 fueron ganadas p remeros cuya única lealtad para el azul y blanco, los col nacionales argentinos.

Centenares de botes, chalu esquifes, shells, lanchas a naf lujosos yates adornados con deras, gallardetes de todas las ciones, y ocupados por grupo alegres espectadores alineáb por ambas márgenes del río presenciar las pruebas, y en ma tan densa y compacta que casi posible recorrer el río a en toda la extensión de la de carrera. Miles de otros es tadores permanecían de pie ambas márgenes, otros encon ban ubicación en los sauces ramas se proyectaban sobre la rriente, mientras que cada vi local de club náutico en am orillas, tenía su complement entusiastas partidarios.

La carrera más larga de las ce que se realizaron en el día una prueba de 2,500 metros, cual se disputaba una copa d da por el rey de España. carrera fué ganada por la trip ción del Buenos Aires Ro Club, un club argentino, en minutos catorce segundos. El gundo puesto lo obtuvo la tr lación del club alemán. Los usados son de modelo inglés. las carreras de ocho remos, remadas oscilaban de 34 a 36 minuto.

CITACIONES

Magallanes F. C.—Directorio para el Viernes, a las 9 P. M., en "El Mercurio".

Green Cross F. C.—Junta general para mañana, a las 9 1|2 P. M., en "El Diario Ilustrado".

Santiago Badminton F. C.—Directorio para mañana Jueves, a las 9 1|2 P. M., en Huérfanos 1235.

Los Carreras F. C.—Junta general para hoy a las 8 P. M., en Gálvez 1509.

Centro Deportivo Vista Hermosa.—Junta general para mañana, a las 8 P. M., en Avenida Chile 468.

Girardi y Co. F. C.—Junta general para el Viernes, a las 8 P. M., en Avenida Italia N.o 1373.

Círculo Deportivos "Los Perros".—Junta general para mañana, a las 7.40 P. M., en Rosas 931.

Morning Star F. C.—Junta general para mañana, a las 9 P. M., en Independencia N.o 306.

1.o de Mayo.—A junta general para hoy, a las 8 1|2 P. M., local de costumbre.

EXCURSIONISMO

ASOCIACION DE EXCURSIONISTAS Y EXPLORADORES DE CHILE. — La última junta de delegados celebrada el 3 del presente mes, adoptó los siguientes acuerdos:

I. Aceptar la renuncia que ha hecho de su cargo el tesorero, señor Jiménez dejando especial constancia del pesar con que se ve el alejamiento de su puesto;

II. Comisionar a los señores Modesto Villar, Armando Paulsen y Antonio Madero para que constituyan la comisión revisora de cuentas de tesorería;

III. Proceder en la próxima junta de delegados a llenar la vacancia de tesorero; y

IV. Nombrar una comisión compuesta por los señores Baldomero Barrera, Modesto Villar y Daniel Serra para que en la excursión a Peñaflor tomen a su cargo la organización de números bufos, deportivos y de entretenimientos.

Se adoptaron además otros acuerdos para la excursión a efectuarse el próximo Domingo a Peñaflor a objeto de que ella resulte lo más espléndida posible.

CUERPO LOS PIRINEOS. — Como siempre, dado el característico entusiasmo de los socios de este cuerpo, son numerosos los que se preparan para tomar parte en la excursión a Peñaflor organizada por la Asociación.

En la próxima junta general a efectuarse en un día que señalaremos de antemano, se adoptarán aquellos acuerdos tendientes a colaborar en forma efectiva a los fines de este paseo, que no dudamos, dejará gratos recuerdos entre los asistentes.

CUERPO HISPANO-AMERICANO. —Cita a junta general, para mañana Jueves, a las 9 P. M., en la secretaría.

Se recomienda la asistencia y puntualidad en la hora, por haber asuntos de importancia que tratar, entre ellos la elección del nuevo Directorio y la próxima excursión.

NEO-SALVARSAN
ALEMAN

Me es grato ofrecer a mi distinguida clientela NEO-SALVARSAN LEGITIMO que acabo de recibir de MEISTER, LUCIUS & BRUNING.

Se vende por series y por tubos sueltos.

Augusto Meytre.

Laboratorio Clínico
DEL
Dr. LEONIDAS CORONA T.
Delicias 868. Teléfono 2483
REACCION WASSERMANN
Sección de química, Sección de bacteriología
AUTOVACUNAS
27-D

Agua Purgativa "Fratta".
Café "Costa Rica", "Guatemala" y "Maragogipe".
Café Brasil tipo Guayaquil.
Corchos para botellas y damajuanas.
Gelatina oro y plata.
Jabón Sello Rojo.
Pimienta entera "Singapore".
Té de la India a granel.
Y el afamado "ACEITE ESCUDO CHILENO" en cajones de 4, 8, 20, 24, 40 y 80 latas.
OFRECEN A PRECIOS SIN COMPETENCIA:
QUESTA, SANGUINETTI & CIA.
CASILLA 417 :-: COCHRANE 649 :-: VALPARAISO
20-D

LE INTERESA
ASOMBROSA BARATURA
La más grande oportunidad del año que
UD. DEBE APROVECHAR
La joyería y relojería de
JOSE HUBER
ofrece el más completo surtido en artículos para
REGALOS DE NAVIDAD Y AÑO NUEVO
JOYAS CON Y SIN BRILLANTES. — RELOJES PULSERA EN ORO, PLATA Y NIQUEL
MALETINES DE PLATA PARA SEÑORAS. — JUEGOS DE CAFE Y TE
OBJETOS DE ARTE. — CHAUCHERAS. — CIGARRERAS BASTONES, ETC., ETC.
TODO A PRECIOS MUY BAJOS
CONVENSASE
Visitando hoy mismo nuestras vidrieras de
Ahumada y Huérfanos
11-D

Administrador
La Compañía Carbonífer y de Fundición Schwag necesita una persona exper mentada para que tome a s cargo la Administración d sus Establecimientos en Co ronel.
Los interesados deber dirigirse por escrito a l Gerencia:
CASILLA 978,
VALPARAISO
antes del 31 del present mes, acreditando su compe tencia e indicando edad estado.
Valparaíso, Diciembre de 1920.

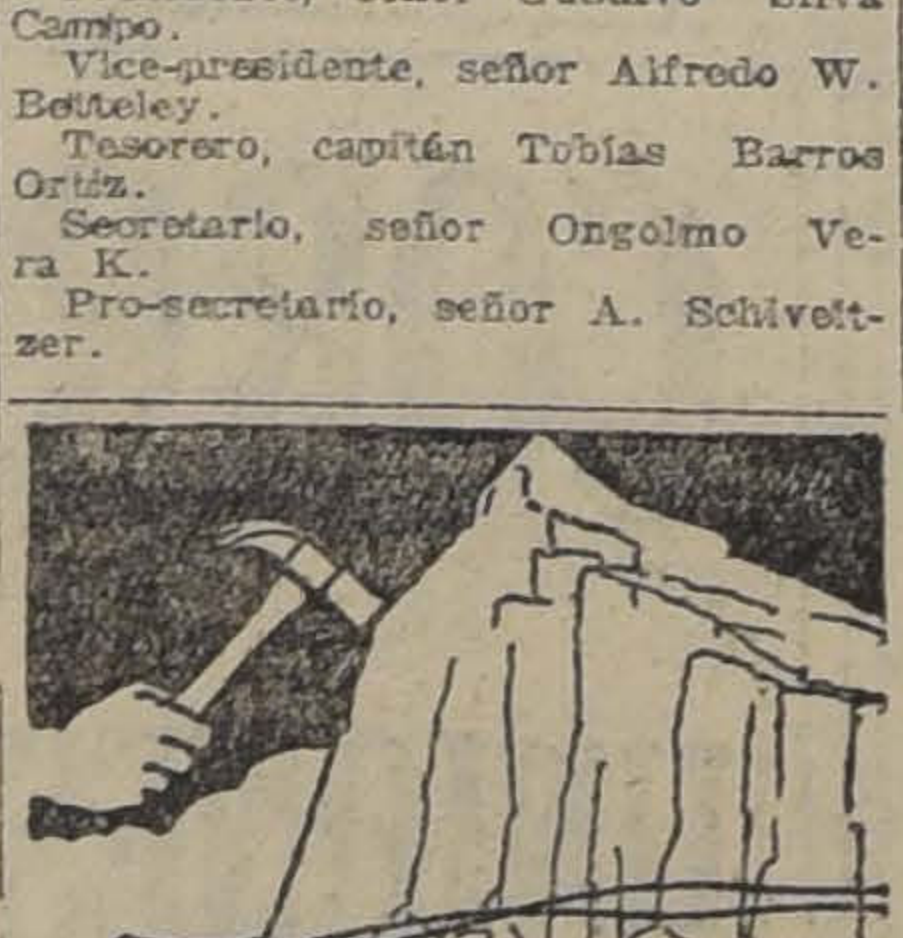

El empleo de ungüentos ordinarios para curar las afecciones cutáneas producirá el mismo resultado que si se quisiera pulverizar con un martillo el PEÑON DE GIBRALTAR. El Unguento
PINKOLO
es la forma científica para el tratamiento de las enfermedades del cutis y del cuero cabelludo. Lo venden las droguerías en tubos de tamaño grande y pequeño.

Para TEÑIR el CABELLO y BARBA, use usted
Tintura Araucana
Negro, castaño, oscuro, claro y rubio.
FRASCO: $ 3.80
Pídase en boticas.

BIBLIOTECA POPULAR
JOSE BERNARDO SUAREZ
CHILOE ESQ. ÑUBLE
Abierta de 2 a 9 P. M.
Agradece cualquier envío de obras que se le haga.

Fúmese
"WESTMINSTER"
El cigarrillo de moda

RENAULT

Camiones de 1, 2, 3 y 7 toneladas tenemos listos para entrega, recién llegados

Consulte nuestros precios antes de comprar

Grace y Cía. (Chile) S. A.
HUERFANOS 1087 -0- ESTADO 137
AGENTES GENERALES

BOX

CARLOS PEREZ CONTRA FROILAN ROJAS. — Sobre este match opina don Jorge Fernández Montalva. — El público ha mostrado su satisfacción al saber cómo los empresarios que correrán el Sábado próximo en el Hippodrome la inteersante pelea de Froilán Rojas y Carlos Pérez, han completado el programa, poniendo un match de aficionados, entre Segundo Huerta y José Labarca, y otro de fondo entre los profesionales Manuel Contreras y Juan Gálvez.

Como árbitros actuarán don Hernán Alessandri Rodríguez en Huerta-Labarca; don Guillermo Matte Hurtado en Contreras-Gálvez, y don Juan H. Livingstone en Pérez-Rojas. El ganador de la primera pareja tendrá como premio la medalla de oro "Julio Bernstein", y los últimos, el cinturón de oro "El Record".

Deseosos de dar a conocer lo que opinan sobre tan interesante encuentro nuestros entendidos, damos hoy las declaraciones que ayer tarde nos hiciera don Jorge Fernández Montalva, miembro de una de las comisiones de la Federación de Box de Chile y uno de los entusiastas deportistas que trajo al país a Sam Mac-Vea y Bob Devere.

"El match de Pérez y Rojas tenía que interesar a nuestro público, siempre ávido de competencias comparadas y en las que sabe va a primar la seriedad.

Los rivales son del mismo peso, y han sostenido un encuentro anterior, que no deslindó claramente una superioridad.

A pesar de que estimo a Froilán Rojas un buen peleador, muy duro, y que sigue fielmente las instrucciones de su "segundo", un muchacho que cada día nos asombra más con sus progresos, el ganador debe ahora ser Pérez, y factiblemente por un fuera de combate en las primeras vueltas. Me baso para este pronóstico en el poder del golpe de Pérez, y en su pelea con Kid Moró. Ustedes recordarán que puso knock-down al negro en sus días de apojeo y que allí manifestó valentía y saber. A Rojas le falta la experiencia del ring, que se adquiere con años más de pelea".

LA SUSPENSION DE CALVIN RESPRESS. — La Federación de Box, en su última sesión, con respecto al boxeador Respress, tomó el acuerdo que sigue:

"En vista de los últimos informes médicos y de otras investigaciones que se han hecho sobre el estado de la salud de Calvin Respress, el Directorio de la Federación de Box acuerda levantarle el castigo moral que le representa la pena que se le impuso por la deficiencia de su actuación en la pelea con Smith, considerando que ella pudo deberse a la afección comprobada posteriormente; y acuerda también retirarle su autorización para realizar peleas mientras no pueda el interesado demostrar ante la comisión médica de la Federación las perfectas condiciones de su salud, en vista de estos mismos informes".

—Respress ha pasado ayer por nuestra Redacción a manifestarnos su próxima partida a Estados Unidos, a donde va a ver a su familia y a curarse de la dolencia al estómago, que le aflige, para después de un año regresar a Chile.

ASOCIACION DE CENTROS DE BOX DE SANTIAGO. — Se ha fijado el siguiente programa para el Domingo 12 del presente:

1.o Match a seis rounds por el Campeonato peso pluma, entre los señores Héctor Gutiérrez, del Eddie Polo, y Manuel Rubio, del Centro Gregorio Santa Cruz.

2.o Match a seis rounds por el Campeonato peso liviano, entre los señores: Luis Pérez, del Centro Heriberto Rojas, y Abdón Pino, del Centro Gregorio Santa Cruz.

3.o Match a seis rounds por el Campeonato peso medio, entre los señores Carlos Aguilar, del Centro Benjamín Tallman, y José López, del Centro Manuel Sánchez, (desempate).

4.o Match semi-final a 10 rounds por el Campeonato peso mosca, entre los señores Fernando Fernández, del Centro Gregorio Santa Cruz, y Gerardo Mella, del Centro Gerardo Rodríguez.

Además, habrá un preliminar entre los señores Andrés García y Luis Corvalán.

ESTA NOCHE: GALDAMES con GUZMAN. — 6 rounds, con guantes de pelea. — Por fin, esta noche se encontrarán en un match a 4 rounds, con decisión, en caso de empate dos más, los mejores peleadores infantiles de Santiago, Eduardo Galdames, vencedor y ganador del Escudo Larios, y el conocido peleador Humberto Guzmán, que ha obtenido sonados triunfos en los Centros de box de Santiago.

Ambos han obtenido fáciles triunfos sobre sus competidores de la 1.a y 2.a series, y han llegado a la 3.a serie en igualdad de puntos, lo que hace que esta pelea tenga el doble atractivo, y era por eso que se esperaba con interés por parte de ambos competidores y de los que han seguido de cerca el desarrollo de este campeonato. Para mayor seriedad del espectáculo, el director honorario señor Manuel Sánchez dirigirá el match. El programa es el siguiente:

1.o Obertura por la banda.

2.o Zapateo americano por el señor Terrada.

3.o Tres rounds: J. Guzmán con F. Rodríguez.

4.o Tres rounds: Juan Pino con Luis A. González.

5.o Cuatro rounds, en caso de empate, uno más: J. Poblete con J. Soto.

6.o Cuatro rounds: Carlos Aguilar con José Portella.

7.o Cuatro rounds, en caso de empate, uno más: J. Molinet con A. Molina.

8.o Pelea por la 3.a serie del Campeonato infantil, a 4 rounds, en caso de empate dos más: Eduardo Galdames con Humberto Guzmán. Arbitro, el campeón sudamericano y director honorario señor Manuel Sánchez.

Las peleas empezarán a las 9 y media de la noche. Serán amenizadas por una banda de músicos.

CENTRO DEPORTIVO URSUS. —Siguen abiertas las inscripciones para el campeonato peso pluma, organizado por este Centro.

Próximamente se exhibirán los premios ofrecidos.

CENTRO DEPORTIVO CORNELIO SAAVEDRA. — Varios aficionados del barrio Brasil, se han reunido y echado las bases de un Centro con el nombre que arriba indicamos, y en consecuencia, han elegido el siguiente Directorio:

Presidente honorario, don Cornelio Saavedra Montt.

Vicepresidente honorario, don Benjamín Tallman.

Director honorario, señor M. Sánchez.

Presidente efectivo, señor L. Toro.

Secretario, señor L. Orellana.

Tesorero, señor M. López.

Se ruega la asistencia de los socios para hoy Miércoles, a las 8 1|2 de la noche, en el local de costumbre.

ATLETICO BOXING CLUB VICENTE REYES. — Manuel Fuentes con Juan Rojas. — Mañana Jueves se efectuará en el ring del National Sporting Club el match a 5 rounds concertado entre los buenos peeladores infantiles Manuel Fuentes, del Vicente Reyes, y Juan Rojas, del National S. Club, a las 8 P. M.

CENTRO DEPORTIVO EDDIE POLO. — El Jueves próximo se efectuará en este Centro la función ofrecida en honor de Dionisio Peña, quien la dedica a las sociedades deportivas en general.

ATLETICO W. MURRAY BOXING CLUB. — Cítase a sesión para hoy Miércoles, a las 10 de la mañana, y al mismo tiempo pasen a firmar las inscripciones del próximo torneo en su local Rengifo 729.

CENTRO DEPORTIVO UNION TEATRAL. — Cita a junta general para hoy Miércoles, a las 9 de la noche.

Local de costumbre.

JANOSTINE
BOMBON LAXANTE

El doctor ROBERT CREPIN, de la Facultad de Medicina de París, lo recomienda calurosamente.

Pídalo a su farmacéutico, o diríjase Botica Francia, Estado 164; Botica Greve, Ahumada 246; Botica Belisario Andrade, San Diego esq. Eyzaguirre.

Concesionario para la venta por mayor:
Casilla 1120 — OTTO FUHRIMANN — Las Rosas 1123 - 1127
3-D

CASAS EN ARRIENDO
CON CARROS A LA PUERTA

Calle de Bascuñán Guerrero: $ 50 mensuales.
Calle de San Alfonso: $ 60 mensuales.
Calle de San Alfonso: $ 90 mensuales.
Galería Alessandri: $ 500 mensuales.

OFICINAS

Calle de Bandera, desde $ 60 mensuales.
Galería Alessandri: $ 300 mensuales.
Bodega sub-terránea con bóveda de seguridad, completamente independiente: $ 100 mensuales.

ALFREDO FERRAN
GALERIA ALESSANDRI N.o 16. CASILLA 1043. TELEF. 2747

INFORMACIONES COMERCIALES, INDUSTRIALES Y AGRICOLAS

CAMBIO

BANCARIO	9 15|16
COMERCIAL	10

EQUIVALENCIAS DEL CAMBIO BANCARIO

1 **LIBRA VALE**	$ 24.15
1 **DOLAR**	7.24¼
1 **FRANCO**	0.42
1 **MARCO**	0.10.7
1 **LIRA**	0.25.4
1 **PESETA**	0.91
1 **NAC. ARG.**	2.54½

PREMIO DEL ORO: 102.50 %

VALOR DEL PESO ORO DE 18 PENIQUES

Al cambio bancario de 9 15|16, un peso oro de 18 d., vale $ 1.81.13.

Como el recargo comercial es de 102.50 por ciento, hay una diferencia de 21.37 por ciento.

LA LIBRA Y EL DOLAR

Los telegramas procedentes de Nueva York, recibidos ayer en los Bancos de esta ciudad, indican las siguientes cotizaciones:

Oro americano a la vista

Londres y Río de la Plata	$ 3.43
Alemán Transatlántico	3.44
City Bank	3.44
Anglo Sud Americano	3.42½

LOS BANCOS QUE SE EXPRESAN, HAN FIJADO LOS CAMBIOS SIGUIENTES:

BANCO DE CHILE
Diciembre 7.

Plazas	90 dv.	A la vista
Londdres	9 15|16	9 23|32
París	2.38	2.32
N. York	———	7.23 3|4
Italia	3.93	3.84 1|2
España	1.09 3|4	1.07 1|4
Argentina	———	2.54 1|2
Hamburgo	9.31 1|2	9.11

ESPAÑOL DE CHILE
Diciembre 7.

Plazas	90 d|v.	A la vista
Londdres	9 15|16	9 23|32
La libra vale	24.15	24.69
La peseta	0.91	0.93
El franco	0.41	0.42 1|2
El dólar	———	7.25
AL Lira	———	0.25 1|4
Nac. Arg.	———	2.54

BANCO DE LONDRES Y RIO DE LA PLATA Ldo.
Diciembre 7.

Plazas	90 dv.	A la vista
Londdres	9 15|16	9 23|32
París	2.40 1|4	2.36
Ambéres	———	2.25
N. York	3.43	7.24
España	———	1.06 3|4
Italia	———	3.86
Brasil	———	9 11|16
Uruguay	———	5.72 1|4
Argentina	———	2.51 1|4
Alemania	———	———
Suiza	———	88 1|4
Siria	———	9 11|16
Portugal	———	Id.
Panamá	———	Id.
Perú	———	Id.

BANCO ANGLO-SUD-AMERICANO LDO.
Diciembre 7.

Plazas	90 dv.	A la vista
Londdres	9 15|16	9 23|32
París	2.37	2.34 3|4
España	———	1.06 3|4
Italia	———	3.90 1|2
Suiza	———	84 1|2
Bélgica	———	2.19 3|4
Holanda	———	44 3|4
Alemania	———	9.36
N. York	———	7.23 3|4
B. Aires	———	2.52 1|4

THE NATIONAL CITY BANK OF NEW YORK
Diciembre 7.

Cambios del día 7, 12, 20.

Países	A la vista	90 d|v.
N. América	7.25 1|4	———
Inglaterra	9 23|32	9 15|16
Francia	43.15	———
Italia	26.10	———
España	93.90	———
Suiza	1.13.85	———
Argentina	2.57 1|2	———
Oro	1.06 1|2	———
Bruselas	46.05	

BANCO DE FRANCISCO MUÑOZ DE ARCE
Diciembre 7.

Cambios a la vista sobre el extranjero.

Londres	9. 27|32
España	0.94 1|2
Francia	0.43
Italia	0.26
Norte América	7.24
Argentina	2.54
Bolivia	2.00

BOLSA DE COMERCIO

MOVIMIENTO

Con bastante movimiento sobre todo en acciones se desarrollaron las ruedas de ayer en el mercado bursátil, volviendo a renacer en la plaza la actividad un tanto perdida en los días precedentes.

Se transó en forma amplia y variada adjudicándose importantes lotes de acciones mineras que fueron los papeles que predominan en las operaciones, un salitrero, diversos industriales y un Bancario, según podrá observarse en el detalle de las ruedas, con especificación de sus títulos y cantidades que se publica en la sección respectiva.

Inferior al del día anterior fué el movimiento en bonos, obteniendo los Hip. 8-1 el mayor número de conformes.

El total de lo operado en acciones ascendió a 1.534,626.75 efectivos y en bonos, a 367,700, nominales.

Tanto en bonos como en acciones los precios se notaron sostenidos.

CIERRE DEL CAMBIO Y ORO

CAMBIO

Vend., 9 31|32. Comp., 10.

ORO

Vend., 103.50. Comp., 103.

OPERACIONES DE AYER

Primera rueda

100 Totoral, Dic. 30, 9.
8 Gas, 108.
1000 Caja 7 o|o 1 o|o 1912, 90.
9000 Caja 8 o|o 1 o|o, 100 1|2.
6000 Caja 8 o|o 1 o|o, 100 1|2.
18 Gas, 108.
1000 Caja 7 o|o 1 o|o, 88 3|4.
200 Melón, 26 1|2.
40000 Caja 8 o|o 1 o|o, 100 1|2.
500 Caja 8 o|o 1 o|o, 101.
300 Caja 8 o|o 1 o|o, 101.
900 Llallag., Dic. 16, 200.
8000 Caja 8 o|o 1 o|o 100 1|2.
100 Llallag., Dic. 30, 201.
200 Llallag., Dic. 30, 201 1|2.
100 Llallag., Dic. 30, 201 1|2.
100 Llallag., Dic. 30, 201 1|2.
100 Llallag., Dic. 30, 201 1|2.
100 Llallag., Dic. 30, 201 1|2.
100 Llallag., Dic. 30, 201 1|2.
200 Llallag., Dic. 30, 201.
100 Llallag., Dic. 30, 201 1|2.
300 Llallag., Dic. 30, 201 1|2.
35000 Hip. 8 o|o 1 o|o, 94 1|4.
6000 Hip 8 o|o 1 o|o, 94 1|2.
100 Llalag., Dic. 30, 202.
100 Llalag., Dic. 30, 202.
200 Llallag., Dic. 30, 202.
100 Llalag., Dic. 30, 202.
100 Viña, 40.
100 Lota, Dic. 16, 65.
100 Llallag., Dic. 16 201.
100 Llallag., Dic. 16 201.
1000 Hip. 7 o|o 1 o|o, 85.
12000 Hip. 7 o|o, 87.
20000 Caja 7 o|o 1 o|o, 89.
100 Vapores, Dic. 16, 207.
20000 Hip. 8 o|o 1 o|o, 94 1|4.
30000 Hip. 8 o|o 1 o|o, 94 1|4.
4000 Hip. 8 o|o 1 o|o, 94 1|4.
1000 Marta, Dic. 16, 9.
100 Llallag., Dic. 30, 202.
100 Llallag., Dic. 30, 202.
100 Llallag.., Dic. 30, 203.
100 Llallag.., Dic. 30, 203.
100 Llallag.., Dic. 30, 203.
400 Llallag., Dic. 30, 202.
500 Marta, Dic. 16, 9.
200 Marta, Dic. 16, 9 1|4.
300 Marta, Dic. 16, 9 1|4.
100 Marta, Dic. 16, 9.
800 Marta, Dic. 16, 9.
24000 Hip. 8 o|o 1 o|o, 94 1|4.
200 Marta, Dic. 30, 9 1|2.
100 Marta, Dic. 30, 9 1|2.
100 Marta, Dic. 16, 9.
400 Marta, Dic. 16, 9.
200 Marta, Dic. 16, 9.
300 Marta, Dic. 16, 9.
400 Marta Lib., Dic. 30, 14.
200 Llallag., Dic. 16, 202.
500 Lota, Dic. 30, 65.
300 Marta, Dic. 30, 9 1|4.
200 Marta, Dic. 30, 9 1|4.
100 Marta, Dic. 30, 9 1|4.
200 Marta, Dic. 16, 9.
100 Marta, Lib., Dic. 30, 14.
500 Marta Lib., Dic. 30, 14.
200 Marta Lib., Dic. 30, 14.
500 Marta Dib., Dic. 16, 9 1|4.
200 Marta, Dic. 16, 9 1|4.
500 Marta, Dic. 30, 9 1|2.
100 Marta, Dic. 16, 9 1|4.
200 Marta, Dic. 30, 9 1|2.
100 Marta, Dic. 30, 9 1|2.
200 Marta Lib., Dic. 30, 14.
400 Marta, [illegible], 16, 9 1|2.
100 Marta, Dic. 16, 9 1|2.

Segunda rueda

5000 Caja 8 o|o 1 o|o, 100 1|2.
2000 Caja 8 o|o 1 o|o, 100 1|2.
11 Gas, 108 1|2.
6000 Caja 7 o|o 1 o|o, 1911, 90.
500 Lota, Dic. 16, 64 1|2.
500 Lota, Dic. 30, 65.
30000 Hip. 8 o|o 1 o|o, 94 1|4.
5000 Marta, Dic. 30, 8 1|4.
5000 Hip. 8 o|o 1 o|o, 94 1|4.
1000 Hip. 8 o|o 1 o|o, 94 1|4.
50000 Hip. 7 o|o 1 o|o, 85 1|2.
100 Lebu, Dic. 16, 85.
15000 Hip. 8 o|o 1 o|o, 94 1|4.
5000 Hip. 8 o|o 1 o|o, 94 1|4.
6 Gas, 110.
9 Gas, 109.
3 Gas, 109.
11 Gas, 108 3|4.
5 Gas, 109.
1 Gas, 109.
100 Llallag., Dic. 30, 202.
10 Bco. Chile, 193.
23 Bco. Chile, 193.
100 Llallag., Dic. 30, 202.
100 Llallag., Dic. 30, 202.
200 Antof., Dic. 16, 161 1|2.
200 Marta 8 3|4.
200 Marta, Dic. 30, 8 3|4.
100 Marta, Dic. 30, 8 3|4.
200 Marta, Dic. 30, 8 1|2.
200 Marta, Dic. 16, 8 1|2.
100 Llallag., Dic. 30, 202 1|2.
100 Llallag., Dic. 30, 203.
23 Gas, 110.
100 Llallag., Dic. 30, 203.
100 Llallag., Dic. 30, 203.
200 Llallag., Dic. 30, 203.
500 Antof., Dic. 30, 163.
500 Antof., Dic. 30, 163.
200 Antof., Dic. 30, 163.
100 Llallag., Dic. 30, 203.
100 Llallag., Dic. 30, 203.
100 Antof., Dic. 16, 161 1|2.
100 Antof., Dic. 16, 161 1|2.
100 Antof., Dic. 16, 161 1|2.
100 Antof., Dic. 16, 162 1|2.
1 Gas, 108.
5 Gas, 109.
100 Antof., Dic. 30, 162 1|2.
100 Antof., Dic. 30, 162 1|2.
100 Antof., Dic. 30, 162 1|2.
3000 Caja 6 o|o 1 o|o, 80 1|2.
3000 Caja 6 o|o, 82 1|2.
500 Marta, Dic. 30, 8.
500 Marta, Dic. 30, 8.
200 Marta, Dic. 30, 8.
500 Marta, Dic. 30, 7 1|2.
100 Marta, Dic. 30, 7 1|2.
500 Marta, Dic. 30, 7 1|2.
500 Marta, Dic. 30, 7 1|2.
200 Marta, Dic. 30, 7 1|2.
2000 Gdor. 8 o|o, 80 1|2.

OFERTAS, DEMANDAS Y ULTIMAS COTIZACIONES

BONOS

Caja 8-1.—Comprador por 29.000, a 100 1|2.

Caja 7-2.—Comprador por 20.000, a 91.

Caja 7-1—Comprador por 5.000, a 98 5|8 y vendedor por 1.000, a 89.

Caja 6-2.—Comprador por 3.000, a 82.

Caja 6-1.—Comprador por 3.000, a 80 y vendedor por igual cantidad, a 81.

Hip. 8-2.—Vendedor por 15.000, a 95 1|2.

Hip. 8-1.—Comprador por 20.000, a 94 1|4 y vendedor por 29.000, a 94 1|2.

Municip. Priv. Setiembre 8.—Vendedor por 2,000, a 90.

Municip. Priv. Diciembre 8.—Vendedor por 3.000, a 93 1|2.

ACCIONES BANCARIAS

Chile.—Comprador por 100 acciones, a 193 y vendedor por igual cantidad, a 194.

Nacional.—Comprador por 100 acciones a 60 3|4.

Santiago. — Comprador por 100 acciones a 44 y vendedor por igual cantidad a 145.

Francés.— Comprador por 200 acciones a 57.

SOCIEDADES MINERAS

Llallagua.— En rueda quedó comprador por 200 acciones a 203 1|2 para Diciembre 30.— Cerraron con comprador a 203 1|2 para Diciembre 30.

Tocopilla.— A 33 para Diciembre 16 se ofreció vender en rueda 200 acciones.

Oploca.— Comprador por 100 acciones a 110 al contado.

Totoral.— Para Diciembre 30 quedó en rueda comprador por 200 acciones a 8 3|4 y vendedor por 100 a 9

Oruro.— Comprador por 200 acciones a 19 1|3 al contado.

Lota y Coronel.— Comprador en rueda por 100 acciones a 64 1|2 para Diciembre 16 y vendedor por 100 a 65 para Diciembre 30. Cerraron con comprador a 64 1|2 ambas para Diciembre 16.

Colquiri.— Vendedor por 1,000 acciones a 2 1|2.

Martas.— Quedó en rueda comprador por 500 acciones a 7 1|4 para Diciembre 16 y 200 a 7 1|2 para Diciembre 30. Cerraron con comprador a 8 para Diciembre 16.

Martas Liberadas.— Vendedor por 500 acciones a 12 para Diciembre 30.

Disputada.—Vendedor por 200 acciones a 18 para Diciembre 16.

Máfil.— Vendedor por 100 acciones a 180 al contado.

Lebu.— Quedó en rueda vendedor por 100 acciones a 85 para Diciembre 16.

Caylloma.— A 7 se pidieron 50 acciones y se ofrecieron 1,000.

SOCIEDADES SALITRERAS

Antofagasta.— Para Diciembre 30 quedó en rueda comprador por 200 acciones a 162 1|2 y vendedor por 100 a 163. Cerraron con vendedor a 163 para Diciembre 30.

Unión.— Comprador por 500 acciones a 11 1|2.

Peñón.— Comprador por 500 acciones a 12 1|4.

Loa.— Comprador por 70 acciones a 89.

SOCIEDADES GANADERAS

Tierra del Fuego. — Comprador por 50 acciones a 72 1|2.

SOCIEDADES INDUSTRIALES

Gas de Santiago.—Comprador por 5 acciones a 109 1|2.

Electricidad Industrial.— Vendedor por 20 acciones a 110.

Viñas. — Comprador por 700 acciones a 40.

Malvoa. — Vendedor por 100 acciones a 23.

Cervezas.— A 37 se pidieron 500 acciones.

Cemento Melón.— Quedó comprador en rueda por 200 acciones a 26 1|2 al contado.

Vapores.— Quedó en rueda comprador por 100 acciones a 207 para Diciembre 16 y 50 a igual precio al contado.

Industrial.— Comprador por 1,000 acciones a 25 1|2 para Diciembre 16.

SOCIEDADES DIVERSAS

Club Hípico. — Quedó en rueda comprador por 1 acción a 6,350.

SOCIEDADES PETROLIFERAS

Nacional de Petróleos.— En rueda hubo comprador por 2,000 acciones a 0.80 y vendedor por 1,000 a 0.90. Cerraron con transacción y vendedor a 0.90 al contado.

OPERACIONES de VALPARAISO

Primera rueda

100 Cervezas, Dic. 16, 33.
350 Lota, 65.
300 Lota, Dic. 16, 65.
1500 Lota, Dic. 30, 65.
200 Llallagua, Dic. 30, 203.
100 Antof., Dic. 30, 163.
800 Fuegos, Dic. 30, 72.
100 Perfumería, Dic. 30, 27 1|2.
600 Llallagua, Dic. 30, 203.
360 Llallagua, Dic. 16, 201.
1200 Lastenia, Dic. 16, 50 1|2.

Segunda rueda

200 Llallagua, Dic. 30, 202.
1000 Llallagua, Dic. 30, 203.
300 Llallagua, Dic. 30, 204.
500 Loa, Dic. 30, 89.
300 Lastenia, Dic. 30, 50.
200 Araca, Dic. 30, 40.
400 Lastenia, Dic. 16, 50.
900 Lastenia, Dic. 16, 49 3|4.
100 Fuegos, Dic. 30, 72.

LETRAS

1.a rueda: Vendedor, 9 31|32; comprador, 10.

2.a rueda: Vendedor, 9 31|32; comprador, 10.

ORO

1.a rueda: Vendedor, 105.50; comprador, 105.

2.a rueda: Vendedor, 103; comprador, 102.50.

ACCIONES Y BONOS

ULTIMAS COTIZACIONES

	Pagados	Precios	
BANCOS			
Chile	$ 100	193	tr.
Curicó	$ 100	128	tr.
Italiano	$ 100	28	c.
Español	$ 100	131	tr.
Nacional	$ 50	60 1|2	tr.
Popular	$ 100	127	tr.
Talca	$ 100	145	tr.
Gar. de Valores	$ 100	17	v.
Francés de Chile	$ 50	57 3|4	tr.
Ind. y Comercio	$ 20	21	v.
Santiago	$ 100	145	tr.
Hip. de Chile	$ 200	590	tr.
Hip. Valparaíso	$ 100	120	tr.
SOCIEDADES MINERAS			
Antequera	£ 1	1 1|2	tr.
Araca	£ 1	40	tr.
Arauco	$ 10	1 1|2	c.
Caylloma	sd 5	7	c.
Central de M.	$ 5	0.20	v.
Car. de Coronel	£ 1	6	tr.
Colquirí	$ 5	2 1|4	c.
Disputada cob.	$ 25	19	v.
Fortuna C. (est)	$ 10	8	v.
Gatico	£ 1	13 3|4	tr.
Huanuni	£ 1	48	v.
Llallagua	£ 1	203 1|2	c.
Lota y Co.	$ 20 oro	64 3|4	v.
Máfil	£ 1	178	tr.
Demasías	£ 1	17	tr.
Cholcas	£ 1	8	v.
Domeyko cob.	$ 20	2 7|8	tr.
Marta	sch 5	8	c.
Monte Bco. est.	£ 4	7	v.
Oruro est.	£ 20	18 7|2	tr.
Oploca	£ 1	125	v.
Pintados S. so.	$ 38	2	tr.
Pod. de coll c.	£ 5	16	tr.
S. Bartolo	$ 25	18	v.
S. J. Oruro est.	£ 1	8	c.
Santa Rita	$ 1	8	v.
Schwager car.	$ 1	123	v.
Taltal (plata)	$ 50	11	tr.
Tocopilla	£ 1	33	c.
Totoral (plata)	$ 10	8 3|4	c.
Vacas	$ 15	3 1|2	v.
SOCIEDADES SALITRERAS			
Antofagasta	$ 25	163	v.
Agua Santa	£ 1	205	tr.
Castilla	$ 20	16 1|2	tr.
Lastenia	£ 1	49 3|4	tr.
Boquete	£ 5	9	c.
La Unión	£ 20	11 1|2	c.
Loa	£ 1	89	tr.
Perseverancia	$ 20	20	c.
Chilena de Sal	£ 1	28	tr.
Galicia	1	31	tr.
Peñón	£ 1	13 1|2	tr.
GANADERAS Y AGRICOLAS			
Anglo Ch. Past.	$ 1	5 1|2	v.
Aysen	£ 1	28	tr.
Chile Argentina	£ 1	10 1|4	tr.
Gente Grande	£ 1	80	v.
Laguna Blanca	£ 1	70	tr.
Rupanco	$ 20	55	c.
Tierra del Fuego	£ 1	72	tr.
Vallenar	$ 20	55	tr.
COMPAÑIAS DE SEGUROS			
La Alemana	$ 125	260	tr.
La Alianza Chil.	$ 25	64	tr.
La América	$ 25	96	tr.
La Americana	$ 25	100	tr.
Araucana	$ 25	51	tr.
La Anglo Chilena	$ 25	70	tr.
La Central	$ 25	70	tr.
La Chilena Cons.	$ 25	75	v.
La Comercial	$ 75	205	c.
La Española	$ 50	340	tr.
La Francesa	$ 50	182	tr.
La Franco Ch.	$ 25	40	tr.
Germania	$ 25	47	c.
La Iberia	$ 62	109	tr.
La Industrial	$ 25	26	tr.
La Internacional	$ 35	135	tr.
La Italia	$ 100	400	tr.
La Mapocho	$ 50	162	tr.
La Nacional	$ 25	765	v.
Nueva España	$ 75	155	tr.
La Protectora	$ 25	185	tr.
La Santiago	$ 25	300	v.
La Unión Chilena	$ 50	650	tr.
La Unión Nac.	$ 60	95	c.
SOCIEDADES INDUSTRIALES			
Am. Shoe Fact.	$ 100	100	v.
Austral de Ma.	£ 1	1.25	tr.
Buques y Ma.	£ 50	50	tr.
Catres	$ 100	93	c.
Cemento Melón	$ 1	26 1|2	tr.
Cerv. Unidas	$ 20	37	tr.
Diques	$ 100	140	tr.
Chiclayo Azuf.	£ 1	30	v.
Electricidad	$ 50	108	v.
El Globo	$ 10	60	v.
Feria Izquierdo	$ 100	120	v.
Gas Santiago	$ 56	109	tr.
Industrial	$ 20	25 1|4	c.
Labor. Chile	$ 25	60	v.
Molva	$ 20	23	c.
Mercado de la V.	$ 100	100	tr.
Penco azúcar	£ 1	41	tr.
San Ber. F. E.	$ 50	140	c.
San Martín (FT)	£ 1	1	v.
Tabacos		86	tr.
Tattersall	$ 100	152	c.
Tejidos Santiago	$ 100	400	c.
Teleg. Comercial	$ 25	43	c.
T. Unidos	$ 50	32	tr.
Vidrios	$ 108	110	v.
Vapores S. A.	$ 25 oro	207	v.
Volcán	$ 50	70	v.
V. del Mar (az).	£	40	tr.
SOCIEDADES DIVERSAS			
B. de C. de S.	$ 1250	130000	v.
Club Hípico	$ 500	6350	v.
Créd. y Cons.	$ 50	39 1|2	tr.
BONOS			
C. 5 £ (31 Ma y 30 Se)		38 1|2	c.
Caja 6-1 (30 Ab y 31 Dic)		80 1|2	rt.
Caja 7-1 (30 Ab y 31 Dic)		89	tr.
Gdor. 8. (30 Ju y 31 Dic)		80 1|2	tr.
Caja 7-2 (30 Ju y 31 Dic)		91	c.
Caja 8-1 (30 May 30 Se)		100 1|2	tr.
Caja 8-2 (30 Ju y 31 Dic)		100 1|2	c.
Hip. 8-1 (30 Ma y 30 Se)		94 1|4	tr.
Gdor. 7 (30 Ju y 31 Dic)		75	tr.
Hip. 7-2 (31 Ma y 30 Se)		88	tr.
Hip. 7-1 (30 Ma y 30 Se)		85 1|2	tr.
Municip. Priv. 8		93 1|2	c.
Hip. Nacional	$ 100	92	tr

BOLSA COMERCIAL DE CHILE

SANTIAGO

Primera Rueda

500 Martas, Dic. 30 10 1|2.
500 Martas, Dic. 30, 10.
500 Martas, Dic. 30, 10.
500 Martas, Dic. 30, 10.
500 Martas, Dic. 30, 10.
500 Martas, Dic. 30, 10.
200 Martas, Dic., 30, 10.
1000 Martas, Dic. 30, 10.
200 Martas, Dic. 30, 10.
1000 Martas, Dic. 30, 10 1|4.
5000 Martas, Dic. 30, 10 1|2.
1000 Martas, Dic. 30, 10 1|2.
200 Martas, Dic. 30, 10 1|2.
100 Martas, Dic. 16, 10.
100 Martas, Dic. 30, 10 1|2.
100 Martas, Dic. 16, 10.
500 Martas, Dic. 16, 10.
2500 Petróleos, Dic. 16, 0.88.
1000 Petróleos, Dic. 16, 0.85.
1000 Petróleos, 0.80.
1000 Petróleos, 0.80.
500 Petróleos, 0.80.
200 Petróleos, 0.80.
1000 Petróleos, 0.80.
500 Petróleos, 0.80.
10 Llallagua, Dic. 16, 201.
10 Llallagua, Dic. 16, 201.
20 Llallagua, Dic. 16, 201.
30 Llallagua, Dic. 16, 201.
10 Llallagua, Dic. 16, 201.
20 Llallagua, Dic. 16, 201.
10 Llallagua, Dic. 16, 201.
500 Martas, Dic. 30, 10.
100 Martas, Dic. 30 10.
200 Martas, Dic. 30, 10.
200 Martas, Dic. 30, 10.
100 Martas, Dic. 30 10.
500 Martas, Dic. 30, 9 3|4.
200 Martas, Dic. 30 9 3|4.
100 Martas lib. Dic. 30, 12 1|2.
500 Martas lib., Dic. 30, 12 1|2.
1000 Martas lib. Dic. 30, 12 1|2.
400 Martas lib. Dic. 30, 12 1|2.
200 Martas, Dic. 30, 9 1|2.
500 Martas, Dic. 16, 9 1|4.
500 Martas, Dic. 30, 9 1|2.

Segunda Rueda

1000 Martas, Dic. 30, 7 3|4.
500 Martas, Dic. 30, 7 3|4.
200 Martas, Dic. 30, 7 3|4.
500 Martas, Dic. 30, 7 3|4.
200 Martas, Dic. 30, 7 3|4.
100 Martas, Dic. 30, 7 1|2.
200 Martas, Dic. 30, 7 1|2.
500 Martas, Dic. 30, 7 1|2.
200 Martas, Dic. 16, 7 1|2.
200 Martas, Dic. 16, 7 1|2.
200 Martas, Dic. 16, 7 3|8.
200 Martas, Dic. 16, 7 3|8.
500 Martas, Dic. 30, 7 1|2.
500 Martas, Dic. 30, 7 3|4.
500 Martas, Dic. 16, 7 1|2.
200 Martas lib. Dic. 16, 12.
300 Martas lib. Dic. 16, 12.
100 Martas, Dic. 30, 8.
200 Martas, lib. Dic. 16, 12.
200 Martas, Dic. 16, 7 3|4.
200 Martas, Dic. 16, 7 3|4.
100 Martas, Dic. 30, 8.
100 Martas, Dic. 30, 8.
100 Martas, Dic. 30, 8.
100 Martas, Dic. 30, 8.
100 Martas, Dic. 30, 8.
900 Martas, Dic. 30, 8.
200 Martas, Dic. 30, 8.
200 Martas, Dic. 30, 8.
500 Martas, Dic. 30, 8.
200 Martas, Dic. 30, 8.
400 Martas, Dic. 30, 8.
100 Martas, Dic. 30, 8.
100 Martas, Dic. 30, 8.
100 Martas, Dic. 30, 8.
100 Martas, Dic. 30, 8.
300 Martas lib. Dic. 16,12.
300 Martas, Dic. 30, 8.
100 Martas, Dic. 30, 8.
500 Martas, Dic. 30, 8.
23000 Caja 8 o|o-1 o|o, 100 1|2.
100 Martas, Dic. 30, 8.
200 Martas, Dic. 30, 8.
400 Martas, Dic. 30, 8.
200 Martas, Dic. 30, 8 1|4.
100 Martas, Dic. 30, 8 1|4.
100 Martas, Dic. 30, 8 1|4.
500 Martas, Dic. 30, 8.
20 Martas, Dic. 30, 8.
20 Martas, Dic. 30, 8.
20 Martas, Dic. 30, 8.
20 Martas, Dic. 30, 8.
1000 Martas, Dic. 30, 8.
100 Martas, Dic. 16, 7 3|8.

B. DE V. DE VALPARAISO

Primera Rueda

500 Gatico, 10 3|4.
200 Malvoa, 22 5|8.

ORO

Vendedores, 105.50; compradores, 105.

CAMBIO

Vendedores: 9 31|32; compradores: 10 D.

LETRAS POR ORO

Vendedoras, 20 7|16.; compradores, 20 1|2.

Segunda Rueda

ORO

Vendedores, 103; compradores, 102.50.

CAMBIO

Vendedores, 9 31|32; compradores, 10 D.

LETRAS POR ORO

Vendedores, 20 3|8; compradores, 20 1|2.

COTIZACION DE METALES

Cablegrama sobre cotización de metales correspondiente al día 7 del presente

Cobre: £ 80.10.0, al contado y 80.0.0, a plazo.

Estaño: £ 223.10.0, al contado y 227.15.0, a plazo.

Según estos precios, el estaño subió £ 5.0.0, al contado y 5.5.0 a plazo y el cobre subió £ 0.15.0, al contado y 0.10.0 a plazo.

BOLSA DE PRODUCTOS

SANTIAGO

Operaciones efectuadas en la rueda de hoy

Todos los precios son por quintal métrico, con saco, salvo estipulación contraria

OFERTAS Y DEMANDAS

Trigo blanco: Comprador, a $ 40; Abril.

Papas: Vendedor, a $ 12; estaciones próximas.

Maíz colorado: Vendedor, a $ 25; en El Monte.

Maíz colorado: Comprador, a $ 25; estaciones próximas.

Avena: Vendedor, a $ 27; lista.

Lana enfardada: Vendedor, a $ 65; Las Cabras.

Quillay tipo exportación: Comprador, a $ 21; estaciones.

MATADERO PUBLICO

ENCIERRA PARA HOY

Vacunos	
Entrados	269
Quedados muertos	21
Total	290
Ovejunos	
Entrados	927
Quedados muertos	34
Total	961
Cerdos	
Entrados	55
Quedados muertos	1
Total	56

PRECIOS DE LAS CARNES:

		Por kilo
Carne buey	1.a	1.75 a 1.78
Id. id.	2.a	1.60 a 1.70
Id. id.	3.a	0.80 a 1.20
Novillo	1.a	1.75 a 1.78
Id. id.	2.a	1.60 a 1.70
Id. id.	3.a	0.80 a 1.30
Vaca	1.a	1.75 a 1.78
Id. id.	2.a	1.60 a 1.70
Id. id.	3.a	0.80 a 1.20
Cordero	1.a	1.70 a 1.80
Id. id.	2.a	1.40 a 1.60
Id. id.	3.a	0.80 a 1.20
Oveja	1.a	1.30
Id. id.	2.a	1.00 a 1.20
Id. id.	3.a	0.60 a 0.80
Cabro	1.a	no hubo
Id. id.	2.a	no hubo
Id. id.	3.a	no hubo
Cerdo	1.a	no hubo venta
Id. id	2.a	1.80 a 1.90
Id. id.	3.a	1.50 a 1.70
Grasa en rama		1.15 a 1.30
Sebo ovejuno		0.60 a 0.80
Cuero de vacuno, macho		1.00 a 1.05
Id. hembra		1.00 a 1.05
Id. ovejuno, pesos docena		24 a 40

COMPRA-VENTAS DE PROPIEDADES

—Don Eduardo González compró a doña Victoria Carvallo de Herrera, la propiedad número 380 de la calle de Buenos Aires, en la cantidad de $ 57,000.

—Doña Irene Ovalle compró a don Marcelino Garay la casa y sitio número 735 de la calle de Rengifo, en la cantidad de $ 22.500.

—Don Juan del Campo compró a don Eduardo del Campo, la propiedad número 420 de la calle de Maruri, en $ 16,500.

—Don Pedro González compró a don Luis A. Corti, un sitio ubicado en la calle de Eyzaguirre, en la cantidad de $ 16,000.

—Don Alberto Urzúa Vergara compró a don Manuel de la Sotta, la hijuela número 1 del fundo Maipú, en la cantidad de $ 34,000.

—Don Manuel Jiménez compró a don Eduardo Melo Riquelme, una propiedad, en $ 70,000.

—Don Manuel de la Sotta compró a don Evaristo Santos la propiedad número 1950 de la calle de Concepción, en $ 10,000.

—Don Guillermo Vicuña compró a la Caja de los Ferrocarriles del Estado, la casa y sitio número 227 de la calle de Victor Manuel, en 13,000 pesos.

—Don Luis Salas de Orrego compró a don Francisco Castañer la casa y sitio número 227 de la calle de Delicias, en $ 216,000.

—Doña Alicia María Clement de Herrera compró a doña Julia Castillo v. de Muñoz la propiedad número 274 de la calle de Marcoleta, en 25,000 pesos.

—Don Julio del Sol Riesco compró a don Juan Enrique C. varios lotes de terreno sen la calle de Bellavista, en $ 100,000.

—Don Régulo Valenzuela compró a don Enrique Villegas la propiedad 29 al 33 de la calle de Serrano, en $ 120,000.

—La Caja de Retiro y Previsión Social de los Ferrocarriles del Estado, compró a don Luis Torrealba la propiedad N.o 1275 de la calle Chiloé en $ 36,000.

—Don Angel Crovetto Mezzano compró a la Sociedad Cuaso y Cuadrell, la propiedad número 910 de la calle Nueva de Valdés, en $ 12,500.

GUIA
DE CORREDORES DE LA BOLSA DE COMERCIO

LUIS RAMIREZ SANZ
AUGUSTO OVALLE CASTILLO
Bandera 55. Teléfono 2511.

CARLOS DUVAL
Bandera 57. Int. 11. — Teléfono 1812.

OSCAR VALENZUELA VALDES
Bolsa de Comercio. Int. 20. Tel. 2558.

RAFAEL UNDURRAGA OVALLE
Bolsa Comercio Of. 32. Tel. 2200.

FRANCISCO Y ALBERTO HUERTA CIFUENTES
Calle Bolsa 66. Int. 24. Tel. 1118.

HECTOR HERREROS
DOMINGO AMUNATEGUI
Bandera 71. Casilla 3149.

ALBERTO ROJAS H.
RAUL ROBLES L.
Calle Bolsa N.o 60. Int. 23.

RICARDO VALDES
Bolsa Comercio Of. N.o 33. Tel. 3194

FLORENCIO VILLAMIL C. y Cía.
Calle Bolsa 82. Int. 31. Tel. 2664.

IRARRAZAVAL Y SUTIL
Bandera 35. Tel. 20. Casilla 2852.

PEREIRA Y VALDES
Calle de la Bolsa N.o 39.

ROBERTO EYZAGUIRRE
Morandé 227. Tel. 1682. Casilla 476

JOSE URETA VALDES y Cía.
Bolsa Comercio 21. Teléfono 3338.

JORGE Y RICARDO ASTABURUAGA LYON
Calle de la Bolsa 74. Int. 27. Tel. 3414.

ARTURO WALKER
Moneda 1120. Teléfono 3425.

AGUSTIN LLONA C.
VICTOR UGARTE A.
Calle Bolsa 49. Cas. 2341. Tel. 148.

JULIO RIPAMONTI
RAMON ACHONDO
Bandera 73. Casilla 192. Tel. 3428.

ALBERTO FABRES
Morandé 327. Casilla 158. Tel. 928.

LUIS ARIZTIA S.
ROBERTO DONOSO B.
Bandera 78. Gal. de la Bolsa Of. 30.

TRIBUNALES

CORTE SUPREMA

Movimiento habido en 7 de Diciembre de 1920

1.a Sala.— 1 Contra Alfredo Manríquez, fallada; 2 Pablo Stumbuck con West Coast Oil Co. Ltda. id. Las demás no vistas o suspendidas.

Don Arturo Alessandri se anunció en contra el recurso, en la 2.a

2.a Sala.— Continuó la primera de ayer T. Anrique con Buena Enseñanza de Santiago, y quedó pendiente. Las causas de la tabla de hoy no vistas.

Don Ricardo Letelier alega con don Ricardo González, en la continuación.

CORTE DE APELACIONES

Movimiento del 7 de Diciembre de 1920

I Sala.—Confirmada 1 R. Arancibia, exclusión de los Registros Electorales de Melipilla: sin lugar 2, A. Fritz, reclamo patente; acuerdo 5, Alarcón con Basten; confirmada 6, Fehremberg con Téllez y otro; confirmada 7, Fehremberg con Vargas y otro.

Alegaron:

En la 2, don Pedro Velasco.

En la 5, don Guillermo Rossel.

En la 6 y 7, don Isidoro Vásquez G.

II Sala.— Confirmada agregada, contra M. Zamorano y otros; aprobada 1, Excarcelación de R. Guzmán y otro; aprobada 2, L. Rozas con FF. CC. del E.; ha lugar casación 3, M. Ríos con J. Forteza; relación pendiente 4, concurso Ramos.

Alegaron:

En la agregada: don Carlos Vicuña, revocando.

En la 2, don Carlos Villalón Lillo con don Arturo Ureta E.

En la 3, don Ernesto Arteaga con don Guillermo Rossel.

En la 4, don Eugenio Ortúzar con don Hernán Ramos.

III Sala.— Confirmada 2, De la Barra con Ovalle; trámite, 12, Matta con Matta; acuerdo después de terminados los alegatos de la N.o 4 del Lunes.

Alegaron:

En la N.o 4, pendiente, don Joaquín Errázuriz con don Luis A. Salinas.

En la 2, don Gabriel Palma con don Guillermo Celedón.

IV Sala.— Ha lugar 1, Recurso de hecho de P. Allende; confirmada 2, M. Roeen con E. Fernández; confirmada 3, A. Ponce con FF. CC. del E.; revocada 4, FF. CC. del E. con A. Ponce; revocada 5, FF. CC. del E. con A. Ponce; confirmada 6, C. Hamfyand Weachthenox con Méndez y Cía.; pendiente 7, L. Vargas con A. Lazo.

Alegaron:

En la 1.a, don Pedro Allende, por el recurso.

En la 2, don Roberto Larraín, confirmando.

En la 3, don Gustavo Gallardo con don Víctor Ortíz.

En la 4, don Víctor Ortíz con don Gustavo Gallardo.

En la 5, don Víctor Ortíz con don Gustavo Gallardo.

En la 6, don Arturo Alessandri R., confirmando.

En la 7, don Julio Lezaeta con don Ambrosio Montt W.

EL COMENTARIO

DEL DIA LO CONSTITUYE

LA PODEROSA (S. A. C.)

y su moderno sistema de

"LIBRETAS" y "BONOS" de "Previsión Económica" que es la mejor combinación de ahorro conocida hasta hoy en el país.

UD. ECONOMIZA Y PUEDE GANARSE 5,000, 1,000, 500 PESOS, ETC., CON UN PESO

Por Cada Peso

recibe Ud. un "Bono de Previsión" numerado y con el número de "Bonos" que haya adquirido entra a participar en el

Sorteo de amortización

DE 20.000 PESOS

que se efectuará públicamente en nuestras oficinas el 21 de Enero de 1921, ante el Notario de la Socidad Sr. Pedro N. Cruz.

203 BONOS PREMIADOS

Premio Mayor: 5.000 Pesos

La combinación de ahorro más justa y más equitativa que se ha dado a conocer en Chile.

NUNCA SE PIERDE EL DINERO

Pida hoy mismo un folleto explicativo a "La Poderosa", Galería Alessandri N.o 24 Casilla 2662, Santiago, Chile

al Agente General exclusivo para la provincia de Santiago:

ALFREDO FERRAN

GALERIA ALESSANDRI N.o 14 :-: CASILLA 1043
TELEFONO 2960

FERROCARRILES DEL ESTADO

TRENES DEL RAMAL HACIA PICHELEMU

Desde el Jueves 9 del actual, este servicio se hará en la forma siguiente:

Tren N.o 10-B: Larraín Alcalde, sale 8.00; San Fernando, llega 11.17.

Tren N.o 9: San Fernando, sale 13.30; Larraín Alcalde, llega 16.44.

Estos trenes combinan en San Fernando con los trenes Nos. 3 a Chillán y 4 a Alameda.

EL ADMINISTRADOR DE LA 2.a ZONA.

Santiago, Diciembre 7 de 1920.

RESTABLECIMIENTO DE TRENES EN LA 1.a ZONA

A partir del Lunes 6 se restablecerá la carrera de los trenes que se habían suspendido últimamente entre Mapocho y Puerto. El servicio quedará, pues, como sigue:

Mapocho a Puerto:

Expreso N.o 2: Sale de Mapocho a las 7.45 A. M.
Omnibus N.o 8: Sale de Mapocho a las 12.55 P. M.
Expreso N.o 4: Sale de Mapocho a las 7.45 P. M.
Expreso N.o 6: Corre solamente los Sábados, sale a las 2.55 P. M.

Puerto a Mapocho:

Expreso N.o 1: Sale de Puerto a las 7.40 A. M.
Omnibus N.o 7: Sale de Puerto a las 12.45 P. M.
Expreso N.o 3: Sale de Puerto a las 7.40 P. M.
Expreso N.o 5: Corre solamente los Sábados, sale a las 2.50 P. M.

Ramal de Los Andes y Putaendo. — Se restablecen los itinerarios en su forma normal.

EL DIRECTOR GENERAL.

Solicítanse propuestas en licitación pública para la renovación de las cubiertas de los talleres de Armaduría N.o 1 y Calderería en la Estación Concepción las cuales se abrirán en la Administración de la III Zona, Concepción, y en el Departamento Vías y Obras, Mapocho, el 3 de Diciembre, a las 3 P. M., donde se pueden consultar bases y demás antecedentes diariamente. de 2 a 3 P. M.

Se solicitan propuestas públicas para el 14 de Diciembre próximo por pasto aprensado, cebada o avena forrajera, afrecho, cáñamo para empaquetadura, sopletes y manómetros para oxígeno, pasta para pulir, butrolas con estampas para remaches, escobillones de acero, perno de fierro, rejillas de alambre galvanizado, tuercas uniones de fierro galvanizado, llaves de paso de compuerta, candados Yale, cañería de cobre y de fierro galvanizado, grifo para agua, fierro plomo en barras, botones para tapiz y cortinas para camarotes.

Bases y antecedentes en el Departamento de Materiales y Almacenes en la Estación de Alameda.

Santiago, 12 de Noviembre de 1920.

Se pone en conocimiento de los interesados que las propuestas públicas por pescantes para trocha ancha y angosta, que se están solicitando para el 23 de Diciembre próximo quedan postergadas para el 3 de Febrero de 1921, sólo en lo referente a los pescantes, pues las propuestas por los demás artículos que figuran en el mismo aviso y bases respectivas, serán abiertas el 23 de Diciembre próximo, como está anunciado.

Santiago, 29 de Octubre de 1920.

Se solicitan propuestas públicas para el 17 de Marzo de 1921, por accesorios, rieles, cambios y cruzamientos, destinados al servicio de las redes centrales sur y norte.

Bases y antecedentes en el Departamento de Materiales y Almacenes en la Estación Alameda.

Santiago, Noviembre 16 de 1920.

Se solicitan propuestas públicas para el 25 de Enero próximo por: hilo salón blanco y amarillo, cáñamo en ovillos, tafiletes, badanas al lingue, cueros negros, tela pergamoid, alambre acerado, e id. galvanizado, brozas para formas, cartón gris, cueros para parches, cartulina blanca, cambrai, corchetes, cuchillos Wilson, cartón para estereotipias, goma arábiga, goma dextrina, huincha para conducción, oro para dorar, papeles de imprenta, polvos de talco, id. para estereotipias, pasta para rodillos, paños nacionales para máquinas de rayar, tinta de imprimir, máquinas doble Universal, máquinas impresoras de boletos, tinteros para las másquinas impresoras de boletos y diversos otros artículos para imprenta.

Bases y antecedentes en el Departamento de Materiales y Almacenes (Estación Alameda).

Santiago, 19 de Octubre de 1920

CRONICA POLICIAL

DOS REOS SE FUGAN DEL PRESIDIO DE ESTA CIUDAD

Forma en que se llevó a cabo la evasión

Visible contagio de la hazaña ruidosa de Pessi.—Las investigaciones policiales

Según parece, la ruidosa hazaña de Felipe Pessi Alonso, contagió a los reos detenidos en las diferentes reparticiones policiales de una verdadera "enfermedad fugitiva".

En todos los penados, el delirio por la fuga ha tomado proporciones verdaderamente colosales. Así, hemos visto que, después de la huída del famoso timador Pessi, las fugas de reos se han sucedido con muy escasos intervalos de tiempo.

Nuestros lectores recordarán las informaciones detalladas que hemos publicado en estas mismas columnas, narrando la curiosa evasión de dos reos de los hospitales de esta ciudad, y la fuga de numerosos detenidos de los patios de una de las comisarías locales.

A esta serie de hechos, podemos agregar hoy una nueva hazaña llevada a cabo por Manuel Anaño Cerda y Miguel Jiménez Alvarez, penados ambos por delitos diferentes, y que se hallaban cumpliendo sus condenas respectivas en el Presidio de esta ciudad.

Según se nos informa, los reos en referencia lograron evadirse del establecimiento nombrado el Lunes último, a la 1 de la tarde, estando de servicio los guardianes Juan M. Soto y Fidel Moreno.

Los reos huyeron por la muralla en construcción que da a la Escuela de Ingeniería. La policía practica las necesarias investigaciones para dar con los fugitivos, no habiéndose logrado, según parece, tener noticias efectivas respecto del rumbo que tomaron los penados después de efectuada la evación que dejamos indicada.

Según se nos informa, Anaño cumplía su condena en Julio del año 1922, y Jiménez en Mayo de 1923.

Como se ve claramente, ambos individuos, bajo el influjo de la ruidosa hazaña de Pessi, no han hecho otra cosa que acortar el espacio de tiempo que les restaba para obtener la libertad.

EL ULTIMO ROBO DE MERCADERIAS A LA SASTRERIA DEL SEÑOR MANUEL HORMIDO

Las últimas averiguaciones. — Las mercaderías robadas ascienden a 10,000 pesos

La Sección de Seguridad ha continuado trabajando activamente para dar con los ladrones y con el lugar en que se esconden las piezas de casimir sustraídas en la tarde del Domingo último, de la sastrería del señor Manuel Hormido, ubicada en la calle Delicias N.o 2836.

Según se nos informa, el individuo que ocupaba en la Pensión Italia la pieza contigua al establecimiento saqueado, y en la cual se practicó el forado para entrar al negocio del Sr. Hormido, se llame Luis Aqueveque.

Se nos agrega que los dueños de la mencionada pensión han declarado que Aqueveque abandonó el hotel al día siguiente de haber ocupado la pieza que le sirvió para llevar a cabo el delito.

El señor Hormido ha declarado que avalúa las especies sustraídas de su almacén, en 10,000 pesos.

En la Sección de Seguridad se guardan las convenientes reservas con el objeto de no malograr el curso de las investigaciones que se practican.

NOTICIA INEXACTA. — A propósito de una información publicada en nuestra edición de ayer, referente al incendio ocurrido últimamente en la casa del señor Héctor Guerra, estuvo en nuestra imprenta el señor Julio del Canto, y nos manifestó que era inexacta la noticia que se nos había suministrado en los círculos policiales referentes a su detención con motivo del accidente a que nos referimos.

Nos agregó además el señor del Canto que él no ha tenido ninguna incumbencia en el incendio ocurrido en el domicilio del señor Guerra y que deslinda con un garage de su propiedad.

El señor del Canto no tenía seguro de ninguna especie, y por lo tanto, con el incendio ha debido sufrir en sus intereses.

Además el señor del Canto no ha sido llamado a declarar.

LA FALSIFICACION DEL SELLO DEL SENADO. — En la mañana de ayer el Ministro señor Manuel Cortés comenzó a ocuparse del proceso pendiente que se refiere a la falsificación de los sellos del Senado.

Como hemos informado oportunamente, la Cámara de Senadores envió hace algún tiempo los antecedentes a la Iltma. Corte acordando últimamente, este tribunal, que el Ministro nombrado se hiciera cargo del asunto.

EN EL INCENDIO DE LA LIBRERIA DEL SEÑOR RAUL SILVA. — Los peritos nombrados por el primer juzgado del crimen evacuaron ayer el informe pedido sobre el incendio último ocurrido en el negocio de librería del señor Raul Silva.

Según hemos oído, el informe es muy favorable al detenido, por lo cual se infiere que se le concederá pronto la libertad bajo fianza.

ATROPELLADO POR UN TRANVIA. — Fué enviado al hospital Roberto del Río el niño Braulio Muñoz, con heridas graves en el brazo izquierdo que le produjo el tranvía que gobernaba Custodio Astroza Contreras.

Se informa que el niño Muñoz subía y bajaba de la plataforma del tranvía en movimiento, sufriendo, en uno de estos pasajes, la caída que dió origen al atropello anotado.

CHOQUE DE AUTOMOVILES. —Juan Galaz, chauffeur del auto N.o 5800, ha sido puesto a disposición del juzgado del crimen por acusarlo don Domingo Undurraga que en circunstancia que estaba estacionado con su automóvil en la calle Morandé, frente al N.o 328, fué atropellado por el vehículo que gobernaba el detenido resultando el auto de su propiedad con daños que no ha podido valorizar con precisión.

HERIDO A CUCHILLO. — Luis A. Núñez fué enviado a la Asistencia Pública con tres heridas graves a cuchillo en diferentes partes del cuerpo.

El herido fué encontrado en ese estado por la policía, ignorándose la forma en que contrajo las lesiones que anotamos.

ROBO DE DINERO. — Don Eleuterio Gómez ha dado cuenta a la justicia que Wenceslao Quintaña, repartidor de la panadería de su propiedad, se ha fugado llevándose hurtados 263 pesos en dinero.

AGRESION A CUCHILLO. —Un desconocido agredió con cuchillo al guardián 3.o José Videla causándole una herida de gravedad en el hombro.

El individuo huyó después de cometida la agresión.

ROBO DE ESPECIES.— Penetraron ladrones al domicilio de don Moisés Atne y le llevaron robada una partida de sacos vacíos y licores que el denunciante avalúa en 350 pesos.

A LA ASISTENCIA PUBLICA. —Amador Humeres fué enviado a la Asistencia Pública con heridas de gravedad en el cuerpo que se ocasionó a consecuencia de haberse caído desde un andamio en que trabajaba.

Quedó hospitalizado en la Asistencia Pública.

LOS CACOS EN ACCION.— Don David Schatan ha dado cuenta a la justicia que mientras viajaba en un tranvía de la línea Matadero le hurtaron su cartera con 430 pesos en dinero.

ASALTO.— Don Heriberto Jara ha dado cuenta a la justicia que varios individuos desconocidos lo asaltaron y le llevaron robados un anillo de oro, un reloj del mismo metal y otras especies que el denunciante avalúa en 450 pesos.

ATROPELLADO POR UN TRANVIA.—El niño Jorge Yáñez, de 6 años de edad, fué enviado a la Asistencia Pública con varias contusiones de consideración en la cabeza, que le produjo un tranvía eléctrico gobernado por Zacarías González.

No se ha establecido claramente la causa que produjo el atropello.

CHOQUE.—Se ha puesto en conocimiento de la justicia que el victoria N.o 1247, gobernado por Luis Palma, atropelló al automóvil N.o 1289, de propiedad de don Héctor Zañartu, ocasionándole daños de consideración.

A consecuencia del choque resultó con lesiones en el rostro la señora Teresa Sanfuentes de Zañartu. Además, resultó quebrado el poste de la Tracción Eléctrica.

El cochero huyó después de producido el accidente que narramos.

ROBO EN UNA CASA DESHABITADA.—Se ha dado cuenta a la justicia que penetraron ladrones al domicilio de don Roberto Parraguez y se llevaron robadas diversas especies, cuyo monto no se ha podido precisar por hallarse los moradores fuera de Santiago.

En el interior del domicilio se halló un manojo de llaves ganzúas junto a un ropero descerrajado.

La policía ha notificado a la familia el robo de que ha sido objeto, practicando al mismo tiempo las necesarias averiguaciones para dar con los culpables.

CAZADORES CAZADOS... — Han sido puestos a disposición del Juzgado del crimen los individuos Feliciano Ponce y Angel Cerda, que cazaban conejos en el fundo "Casillo" de Las Condes.

Se nos informa que los cazadores furtivos fueron detenidos dentro del predio nombrado por el mayordomo Pedro Martínez.

Los cazadores agredieron al mayordomo disparándole un tiro de escopeta, siendo conducido por esta causa, con heridas de gravedad en el cuerpo, a la Asistencia Pública de esta ciudad.

RAPTO DE UNA NIÑA.— Doña Elvira Cáceres ha dado cuenta a la justicia que hace 14 años un tal Pedro Galaz Moya le raptó una hija suya de 3 años de edad, llamada Clemencia Filomena Cáceres, ignorando hasta hace poco el paradero de la niña raptada.

Asegura la denunciante que últimamente ha descubierto que su hija se halla recluida en el Convento de las Monjas de la Caridad, ubicado en la calle Rosas esquina de 21 de Mayo.

Informa Elvira Cáceres que se ha presentado varias veces al mencionado Convento con el fin de obtener noticias de su hija, habiendo sido recibida en todas las ocasiones con las mismas negativas por parte de las hermanas de dicho Convento.

La denunciante pide que se le permita comunicarse con su hija asilada.

ROBO DE ESPECIES.— Penetraron ladrones al domicilio de la señora Olga Tapia Orrego y le llevaron robadas numerosas prendas de vestir que la denunciante avalúa en 900 pesos.

ROBO DE ALHAJAS.— Don Guillermo Hempell ha dado cuenta a la justicia que penetraron ladrones a su domicilio, ubicado en calle Carmen N.o 124 y le llevaron robadas diversas alhajas que se avalúan en 800 pesos.

ACLARACION A UN PARTE. —Con motivo de un párrafo aparecido en esta sección, a principios de Noviembre, hemos recibido una nota enviada por el Comisario de la 4.a Comisaría, en la que informa que el individuo Nicolás Núñez, que se dice fué remitido a la Sección de Detenidos en traje inconveniente, resulta que personalmente se despedazó la ropa una vez que estuvo instalado en los calabozos, quedando en el estado a que se refiere el parte citado.

Núñez fué apresado por delito de ebriedad.

PROPUESTAS DE RANCHO PARA LA II DIVISION

Pídense propuestas públicas para la provisión durante el año 1921 de los víveres frescos y secos que componen la porción de tropa de las unidades de guarnición en Santiago, El Bosque y Puente Alto.

Las propuestas se abrirán en las Oficinas del Comando en Jefe el día 22 de Diciembre, a las 3 P. M.

Bases y antecedentes se darán en la Intendencia Divisionaria, diariamente de 2 a 5 P. M.

EL COMANDO EN JEFE DE LA DIVISION

Espléndida Casa en altos

con toda clase de comodidades, arriéndase en $ 450.

Arturo Prat esq. Diez de Julio

Tratar en

SERRANO 699..

Avisos clasificados

OFRECEN EN ARRIENDO

ARRIENDO CALLE ALDUNATE casas bajos y altos, cinco piezas, luz eléctrica, perfecto estado aseo, $ 100 y 110. Tratar, Dieciocho 603. D-9

ARRIENDASE ALMACEN ESQUINA con habitaciones, Aldunate 990. Tratar: Vergara 155. 3895-8-D

ARRIENDO CASA LORD COCHRANE, 10 piezas, recién empapeladas, perfecto estado aseo, $ 150. Tratar Dieciocho 603. 9-D

QUINTITA EN QUILPUE arriéndase amoblada, cerca de estación, con parrones, jardín, frutas. Dirigirse, Quilpué, S. V. D-8

ARRIENDO CASA FACHADA AL óleo, cinco piezas, luz eléctrica. Lord Cochrane 1178. D-8

ARRIENDO 2 ALMACENES Grandes, uno con subterráneo. Manuel Montt 2892. 4110-D-8.

$ 425 ARRIENDASE CASA BIEN tenida, gas y luz eléctrica, ocho piezas habitación fuera servicio, dos cuadras Alameda. Verla y tratar: Serrano 215, de 2 a 4. 4108-D-10

DOS CUADRAS PLAZA ARMAS arriendo lindo salón caballero solo. Rosas 1066. 4164-D-8

ARRIENDO CASA-QUINTA POR la temporada o contrato media cuadra antes de la Plaza. Avenida Irarrázaval 3447. 4167-D-9

DEPARTAMENTO BONITO EN casa higiénica, arriéndase. Cuevas 940 (lado Maestranza). 4176-D-8

$ 250 ARRIENDASE ALTOS. Bilbao 255 (Plaza Rodríguez). Tratar: Echaurren 238. 4125-D-8

SE ARRIENDA UNA PIEZA CON pensión a matrimonio solo, con balcón a la calle y se da pensión a domicilio. Carmen N.o 803. d-9

SE ARRIENDA COMODO DEpartamento con balcón a la calle. Serrano 92. d-11

CASA DE ESQUINA MUY CENtral se arrienda. Rosas 1386. d-8

SE ARRIENDA A MATRIMONIO extranjero sin niños un departamento en tercer piso. Verlo, de 10 a 11, calle Estado, Pasaje Balmaceda 22. 9-d

ARRIENDO LOCAL PARA INdustria, Serrano 356. 8-d

PEDRO VALDIVIA, GRAN QUINta, con 10 grandes piezas, servicio, baño, luz eléctrica, garage, árboles frutales, parrones, jardines, arriéndase. Bandera 139. 8-D.

LLANO SUBERCASEAUX, HERmosa quinta, gran chalet con 12 piezas, servicio, bodegas, garage, baño, luz eléctrica, árboles frutales, jardines, arriéndase, Bandera 139. 8-D.

CASITAS $ 40 ARRIENDANSE higiénicas en Cité Modelo, Castro 472. D-22.

SE ARRIENDA DEPARTAMENTO independiente, con o sin muebles en Providencia 2207. 9-D

BAJOS CENTRALES, CINCO PIEzas, gas, electricidad, arriendo 200 pesos. Santa Rosa 443. 4194-8-D.

85 PESOS ARRIENDO CASITA aseada. Tratar Almagro 289. 4199-9-D.

$ 200 ESQUINA MUY COMERcial, seis departamentos, frente Estación Yungay. Matucana 1335. 4200-8-D.

$ 140-60-ALMACEN CON DEpendencias: Casitas interiores. Arriéndase. Recoleta 430. 4203-9-D.

$ 60 CASAS 3 PIEZAS, CARROS a la puerta. Luz y agua gratis. Matucana 1333. 4201-8-D.

ARRIENDO CASITA CON 4 PIEza con intalación de despacho. Avenida Manuel Montt 1224. Pasaje Navarrete 759. Tratar: 742. 4207-9-D.

BOX PARA GUARDAR AUTOmóvil articular, arriendo en San Ignacio 195, hay cuidador, Teléfono y local para lavar. 4127-8-D.

PIEZA GRANDE CON VENTANA, a dos calles se arrienda, San Ignacio 197. 4189-8-D.

SE ARRIENDA UN DEPARTAmento amoblado para caballeros en calle San Isidro. Precio $ 400. Tratar, Estado 359. 4255-D-8.

ALTOS CON 12 PIEZAS SE arriendan en San Martín 527. Canon $ 300. 4271-D-8

ARRIENDASE CASA CHICA barrio Bellavista. Tratar Siglo XX 199, de 2 a 4. 4270-D-8

ARRIENDO CASA CON MUEbles en Avenida Macul N.o 1800. Verla a toda hora. Tratar: Compañía 1259. D-9

EN TABO ARRIENDASE AMOblada casita recién refaccionada, cerca del mar, con linda vista. Alameda 176, de 10 a 11 1|2.

ARRIENDO CASA LUIS BELtrán 1548, una cuadra Escuela Caballería. 10-D

$ 200 ARRIENDO ESPACIOSO local para negocio con casita en San Pablo casi esquina Almirante Barroso. Tratar: Puente N.o 702. Botica Berlín. D-10

ARRIENDO DEPARTAMENTO O salón a la calle, caballero extranjero, o profesional. Lastarria 176. D-10

90 PESOS CASA CON TODA COmodidad. Esperanza 315. 10-D

OFICINAS PARA PROFESIONAles o comerciantes, se arriendan en Puente 637. Tratar de 6.30 a 7.30 P. M. 10-D

CASA ESPECIAL PARA INDUStria con cinco piezas, cocina, galpones y sitio, arriéndase: Chacabuco 455. Tratar Huérfanos 710. 4404-9-D

$ 110 CASITA AVENIDA ESPAña 170, hall, cinco departamentos, tratar en el 166. 4398-8-D

CASA COMODA MUY CENTRAL, arriéndase, Santo Domingo 686. 4409-9-D

DEPARTAMENTO DE CUATRO piezas o por separadas, se arrienda en casa de familia, muy central. Merced 390. 4411-10-D

$ 450 EN CALLE CARMEN, PRImera cuadra, arrendamos casa en altos con 14 piezas, fuera dependencias.—Sotomayor y Cía., Morandé 259. D-8

$ 850 EN CALLE AGUSTINAS, casa en altos, con 16 piezas fuera dependencias.—Sotomayor y Cía., Morandé 259. D-8

$ 1,000 EN ALAMEDA ARRENdamos casas centrales muy elegantes y cómodas.—Sotomayor y Cía., Morandé 259. D-8

$ 300 EN CALLE GARCIA REyes, arrendamos casa en bajos con 10 piezas fuera dependencias. — Sotomayor y Cía., Morandé 259. D—8

$ 300 EN CALLE GAY, PROXIma a la Avenida España, arrendamos casa con seis piezas, hall, bodegas, jardín y demás dependencias.—Sotomayor y Cía., Morandé 259. D-8

$ 400 EN CALLE ROSAS, ARRENdamos casa en bajos, esquina con 6 piezas habitación y 4 de servicios.—Sotomayor y Cía., Morandé 259. D-8

$ 750 EN CALLE CATEDRAL arrendamos casa esquina en bajos, con 11 piezas fuera dependencias, hall, dos piezas de toilette.—Sotomayor y Cía., Morandé 259. D—8

$ 300 EN CALLE GARCIA REyes, arrendamos casa en altos con 8 piezas fuera dependencias.—Sotomayor y Cía., Morandé 259. D—8

$ 750 EN CALLE DIECIOCHO arrendamos casa confortable con 8 piezas habitación, hall y demás dependencias. — Sotomayor y Cía., Morandé 259.

$ 305 A $ 255 ARRENDAMOS bodegas centrales en calle Chacabuco, próximas a la Estación Alameda.—Sotomayor y Cía., Morandé 259. D-8

$ 600 EN CALLE CATEDRAL arrendamos casa-esquina con 13 piezas fuera dependencias.—Sotomayor y Cía., Morandé 259. D—8

$ 500 EN CALLE RANCAGUA, esquina Vicuña Mackenna, arrendamos casa amoblada con las siguientes comodidades: salón, hall, comedor, sala de toilette, dos dormitorios y demás dependencias.—Sotomayor y Cía., Morandé 259. D—8

ARRENDAMOS CASAS AMObladas para la temporada de verano en Viña del Mar, Valparaíso, San Bernardo y Llolleo.—Sotomayor y Cía., Morandé 259. D—8

450 ARRIENDO CENTRALISIMA casa dos pisos, Moneda, para habitación o negocio.—Labarca Feliú. Bandera 78.

$ 75 CASAS 5 PIEZAS, EXTENsas. Luz eléctrica y agua gratis. Lira 915. 8-d

$ 160, 180 ARRIENDO COMODAS casas 7 y pizas, dependencias, patios. Lira 915. d-8

$ 120 ARRIENDO ESPLENDIDO local con luz eléctrica y teléfono. Chacabuco 15 A. D-9

CASA FAMILIA ARRIENDA UNA o dos piezas con pensión. Matucana 34-A. D-8

ARRIENDASE CASA RECIEN refaccionada a familia extranjera. Fariña 599. D-10

ARRIENDASE COMODA CASA altos calle Huérfanos. Tratar N.o 2615. D-10

DEPARTAMENTO INDEPENdiente para negocio, $ 115, arriendo. Agustinas 2437.

ARRIENDASE ALMACEN ESpecial negocio abarrotes, u otras especies. Gálvez 532. D-10

NECESITAN EN ARRIENDO

DESEO ARRENDAR UNA QUINta chica largo plazo. Juan Brefel. Correo N.o 2. D-8

NECESITO PIEZA AMOBLADA entrada independiente. L. B., casilla 3742. D-9

MATRIMONIO ALEMAN CON un niño desea arrendar casita 5-6 piezas. Canon hasta $ 200. Ofertas A. B., casilla 3402. También se acepta media casa. D-12

AVICULTURA Y CULTIVOS

$ 6 DOCENA HUEVOS INCUBA Leghorn, gallina íd., vénde Villagra 84. Ñuñoa. Plaza Mu cipal. 4273-D

CRACRA "EL HUERTO", VE dese parte o toda la producción frutal. Duraznos, uvas, manzanas Verla en la chacra. Tratar por mañana en la chacra, en la tarde Moneda 1148. 10-

PAJARERA CON CUATRO PAR jas canarios hamburgueses, vend Nataniel 122. 4425-D

ARBOLES Y PLANTAS FINA atacados por pulgones, oruga arañitas rojas, estermínanse r pidamente con Vitafena 13. Dr guería Francesa, Alameda 761, buenas boticas. D

GALLINAS ENFERMAS CUR Vitafena 1 y 2.— Aumenta pr ducción huevos Vitafena 3.— Se na en perros, gatos, cura Vitaf na 10.— Venta Droguería Fra cesa, Alameda 761 y buenas b ticas. D

ALHAJAS

ALHAJAS CON BRILLANTE perlas cualquier valor, comp constantemente, Estado 56. 31-

AL PRECIO DE CAMBIO COM pro platino, oro, plata. Estado 5 31-

PESOS HASTA 80%, CHAUCHA hasta 25 ojo pagamos. San Fra cisco 608. D-1

AUTOMOVILES Y CARRUAJES

2 CARROCERIAS AUTOMOVIL de carga, de ocasión, véndense b ratísimas. Delicias 404. 3426-D-1

AUTOMOVIL AMERICANO, RIC modelo, magneto compensado, f mante con varios repuestos, rega en $ 5,000. Claras 240. d-1

ESCUELA PRACTICA DE CHAU feurs mecánicos, cursos rápido Overland, Ford, Dodge, enseñam por sus dueños. Arredondo a Company, Vicuña Mackenna 3 Moneda 1020, Teléfono 3362. 31-

OCASION VENDO AUTO EL gante, Exposición 170. 9-

$ 3,000 VENDO AUTOMOVI Ford perfecto estado. Av. La P 340. d-1

SE VENDEN DOS AUTOMOVIL en perfecto estado, Vicuña Macke na 780. 4248-10-

AUTO FORD SPORT BONIT modelo, con tapabarros, mo nuevo, garantido, véndese. Sant Mónica 2051. 4171-D

FORD VENDO CON FACILIDA des. Bascuñán 1418, forros nu vos. d-

$ 2,500 VENDO FORD TURISM dos asientos en buen estado. Bra 95. d-

RICO CHASSIS DELAUNAY-BE lleville, 40 H. P., vendo, las Rosa 1836. d-

$ 3,000 VENDO BUEN FORD TU rismo, $ 3,500 otro Ford flamante casa reparadora gomas. San Anto nio 552. d-

ACUMULADORES VIEJOS inútiles, compra, San Antonio 5

AUTOMOVIL OAKLAND NUEVO realízase por viaje urgente. De cias 1435. 9-

COMPRO AUTO FORD. BRASI 712. 4213-4-D

FORD, DOS CAMISAS, TUBOS diferencial izquierdo y derecho resorte trasero, se vende ocasión Carrera 529. 4263-D-

COMPRO LOCOMOVIL MODER no 6 H. P., precio, dato, casil 4589. D

VENDO AUTO PERFECTO E tado, $ 3,000. San Martín 7 Basten. D-1

CARROCERIA HUEVO, DE DO asientos para Ford, nueva, f mante, vendo casi regalada. R zón, Avenida Matta 375. D

COCHE PARA CAMPO REALI za Mapocho 2648. D

UN PAR FORROS Y CAMARA auto realiza Mapocho 2648. D

MOTO "INDIAN" EN PERFEC to estado ofrece Mapocho 264 D

DESEO ARRENDAR UN CAMIO de dos ruedas, o carretela, con u o dos caballos. Cienfuegos N.o bodega. J. E. 8-

AUTOMOVIL "WINTON", VEND ocasión. Casilla 2932. 8-

MOTOCICLET INDIAN DE DO cilindros, con poco uso, vendo ocasión, República 622. 4407-1

VENDO AUTO NUEVO, MARC Dodge, Brothers, verlo: Mone 2213. 4412-1

CAMBIO MUY BUEN AUTO PA ticular marca "Studebaker", tur mo, para siete pasajeros, por Ford Turismo con arranque el trico. Providencia 2228. 4055-10-

AUTO-CAMION FORD, CARG o pasajeros, perfecto estado, ve do barato. San Pablo 3496, alt 4361-D-1

AUTOMOVIL FORD, PERFECT estado, patente, listo trabaj vendo ocasión. Ecuador 3456. D-1

AUTOMOVIL WILLIE KNIGT casi nuevo, de turismo, 7 asiento 5 ruedas de alambre, neumátic completamente nuevos vendo gran ocasión. Huérfanos 987. 4429-D

VENDO FAETON BIS A BIS CO toldo, estilo americano, especi para campo. Maill-Cart flamant Coche de 2 ruedas Buggy (para personas) y con llantas de goma arneses para un caballo. Breack Vagonette poco uso y con arnes para dos caballos. Dos Mylords con arneses de tiro solo. Americ no flamante. Automóvil Dietrich Chassis Delaunay. Belleville. U coupé americano. Hay en con trucción varios faetones Bis a Bi y coches de dos ruedas, especial para campo. Materiales import dos y trabajos garantidos. Carr cería Mario Douzet. Rosas 183 4451-D-1

PIÑON DE ATAQUE DODGE vendo por mitad de su valor. Ar niña Matta 1098.

ANIMALES Y VEHICULOS

CACHORRO DE SEIS MESES HIjo de Terranova y colli, vendo, Av. Salvador 1069. 8-d

CARRETELA CON CABALLO Vendo $ 700. Sotomayor 374. 4204-9-D.

CARRETELA PARA REPARTO licores vendo de ocasión, San Francisco 964. 4188-8-D.

SE VENDEN CABALLOS DE TIro solo. Maestranza 601. D-9

PERROS POLICIALES, PASTOres y otras razas, muy finos, nuevos, vendo barato. Huemul 1228. D-9

CARRETELA, CABALLO Y ARneses compra a plazo, San Pablo 1626. D-8

$ 150 VENDO CABALLO MANSO de silla. Esperanza 1141. D-8

VENDO UN PERRO GUARDA. Tratar: Martínez de Rozas 2217. D-10

COMPRA-VENTAS VARIAS

LA GRAN OCASION, COMPRA a domicilio toda clase de ropa y calzado fuera de uso, de caballero pago buenos precios. Dirigirse a Custodio Aguilera. San Pablo 2270. D-31

ROPERIA MANUEL RODRIguez, esquina San Pablo, ofrece a precios baratísimos. Ternos de riquísimos casimires para gordos, altos, delgados, de todas medidas, corte correcto hay en sección especial ropa de talle casi sin uso. Ambos, paletoes, pantalones, sombreros, calzado todo desinfectado. 17-d

ROPERIA MODERNA, SAN DIEgo 263. Realización de ropa nueva y usada, ternos de ricos casimires extranjeros, corte correcto, paletoes, pantalones, sombreros, calzado, ternos niño, baratísimo, desinfectado. 3416-8-D.

COMPRO TARTARO Y BORRA y leñas. Franklin 10. 3746-E-1.o

APAREJOS PARA MULAS, VENdense 30 en Limache. Precio 80 pesos cada uno. Tratar: Dieciocho 788. 3744-D-8

CALADOS A MAQUINA. INDEpendencia 850. 9-d

ANTES DEL BALANCE GRAN realización de papeles pintados. Saldos a precios increíbles. Guardas anchas a precios sorprendentes. Consulte precios antes de hacer sus compras. Papeles ocho metros a 60 centavos rollo. A las papelerías hago fuertes descuentos comprando por partidas. Papelería Arca de Noé, Compañía 1057 entre Plaza y Bandera. César Frigerio, establecido en 1875. 9-d

COMPRO DIEZ MIL CAJITAS TIza nacional blanca en panecillos. Maipú 1263. 4052-D-9.

PLANCHAS DE ZINC COMPRO usadas. Delicias 2025. d-8

IMPRENTA, COMPRA DE OCAsión, cortadora de papel, perforadora.—Pedro N. Meza, Quirihue, departamento Itata. D-9

CARBURO PARA BLANQUEAR vendo. Bellavista 479. 4166-D-8

BILLAR EN BUEN ESTADO, véndese de ocasión. Alameda 207. 4169-D-8

POR VIAJE A ESPAÑA VENDO depósito de licores y anexo; utilidad comprobada, poco capital. Tratar: Infante 1459. 4123-D-9

METAL VIEJO, PLOMO, ZINC, bronce, cobre, compro, pago buen precio. Santa Rosa 254. d-8

VENDO ESTANTERIA DE ALMAcén y mostrador. Tratar, Maestranza 1070. 11-d

MEDIDOR DE GAS 3 LUCES Y 88 metros cañones de 3|4 y 1 pulgada, muy poco uso, véndese de ocasión. Carmen 428. 8-d

COMPRO A DOMICILIO ROPA usada de caballero. Cartas o personalmente. Delicias 3650. 4217-13-D.

SE VENDE UNA CAJA DE FONdo. Avenida Delicias 423. 4208-9-D.

UNICA OPORTUNIDAD, VENdo una Pastelería anexa Frutería y Cigarrería, por enfermedad de su dueño; buena venta diaria, barrio muy comercial, se cobra sólo la instalación del negocio. Diez de Julio No. 152. 4193-8-D.

UTILES IMPRENTA, TIPOS, INcluso prensa pedal, vendo San Pablo 1429. 4182-9-D.

SE VENDE INSTALACION COMpleta, ver y tratar de 10 a 12. San Diego 222. Se arrienda el local. 4278-D-9

VENDO HORMAS PARA TALLER de sombrerería y toda clase de útiles. Tratar: Herrera 96. D-9

SACOS HARINEROS VENDO por mayor y menor. San Diego 1002. Teléfono 201, Matadero. D-9

VESTIDOS, SOMBREROS Y otros de moda, vendo baratos. Gálvez 569. D-8

OCASION: VENDO ROPA DE oficial de policía. Tarapacá 717. D-8

TRAJES ELEGANTES, ABRIgos, sombreros, calzado, traje novia, vendo. Riquelme 630. D-9

ESPEJUELOS BLANCOS Y DE todas clases y leyes, por grandes y pequeñas partidas. Cigarrería La Filatélica. Portal Fernández Concha. Navarro. D-10

COLMENAS, CERA ESTAMPApa, todos útiles apicultura. Aróstegui. Manuel Rodríguez 854. E-7

GRAN GOBELINO Y MANIQUI cabeza cera, baratos, véndense.— Maestranza 820. 8-D

VENDO TEJAS Y PUERTAS USAdas. Andes 2817. 8-D

CAJAS PARA VIAJEROS, MAletas, baño, calentador y muebles diversos, véndese por viaje. Maestranza 803.

DUEÑAS DE CASA: COMPRO Y vendo ropa usada, voy a domicilio. Ropería La Alianza, Chacabuco 12, Teléfono Inglés 113, Estación. D-9

ALMACEN, BAR Y CHANCHEría, vendemos. En la mejor situación del centro comercial, hemos recibido encargo de vender dos magníficos negocios establecidos. Se pueden adquirir, con sus magníficas instalaciones y traspaso del ventajoso arrendamiento, por la suma de $ 35.000, incluyéndose en este precio un módico derecho de llave. Ambos negocios requieren un capital de 15 mil pesos moneda corriente en mercaderías; es decir, con $ 50.000 se le puede dar impulso a estos dos espléndidos negocios. Se advierte que este precio es único y que proporcionamos los pormenores, previas referencias, oficina, Huérfanos 1166. 9-D

SE NECESITA SILLA PARA ENfermo. Dirigirse, San Felipe, casilla 141. 15-d

ROMANA HOWE DE 400 KLS. realizo. Independencia 902, esquina O'Higgins. 10-d

MAQUINA DE TEJER VENDO, Santa Rosa 1654. 8-d

REALIZO SACOS CARBONEROS 1.a con retoba $ 1, San Ignacio 778. D-9

CARBON ESPINO GARANTIDO de los fundos Calivoro y Vaquerías, a $ 10 con saco, y carboncillo espino, tan bueno como carbón, $ 6.50, con saco, se vende en el depósito Chacabuco 18. D-8

BICICLETAS BUENAS MARCAS para jóvenes, señoritas y niños, vendo constantemente: Avenida Brasil 15. D-9

VENDESE PERRITA "COLI". Avenida Ossa 531. D10

JABON, VELAS, SODA, PERFUmería y toda clase de artículos para lavanderías compren en los siguientes depósitos de la Compañía Industrial: Delicias 3039, Blanco Encalada 2853, San Diego 1207, San Pablo 3073, Vega Central 90 y 112, Delicias esquina Bueras, Independencia 338, Maestranza 576, Campo de Marte 153, Indepenencia 1116, etc., etc. Artículos de primera calidad. D-9

$ 30 LOS 100 KILOS POROTOS coscorrones nuevos. Esperanza 1141. D-8

FIERRO T DE 3|4 COMPRO aunque sean pedazos. Castro 507. D-10

VENDO UNO O DOS SILLONES tapizados para peluquería. Padura 401. D-8

CAÑERIAS GALVANIZADAS una pulgada, usadas, compro. Castro 507. D-10

SE VENDE UN COLCHON DE LAna, una bandurria; manto espumilla seda bordado. Nataniel 1870.

DIVERSOS

AGENCIA DE "LA NACION", Portal Edwards 2748, recibe avisos hasta las 9.30 P. M.

IMPRENTA ECHEVERRIA SAN Diego 1143. Teléfono Inglés 23 (Matadero). Se ejecuta toda clase de trabajos comerciales a los más bajos precios. Agencia de LA NACION. Recibe avisos hasta las 9.30 P. M. En venta: "La Semana Cinematográfica". Ventas de libretas, cuadernos, por mayor y menor. Artículos de escritorio.

$ 148 TERNOS CASIMIR IMPORtados, confección primera calidad, ofrece "Cooperative Sastrería". — Agustinas 877. 18-d

SEÑORA FRANCESA DESEA encontrar familia para acompañar a Europa. Tiene muy buenas recomendaciones. Dirigirse a Correo Central a Mme. Siracheu. 3901-9-D.

ESPECIALIDAD ZURCIDOS INvisibles. Viro ternos, sobretodos. Atiendo domicilio. Ordenes Teléfono Inglés 5157. Arturo Prat 16. 4041-D-9.

SOCIO BUSCO DISPONGA QUINce o veinte mil pesos para explotar alamedas. Aporto maquinaria aserradora contratos, trabajo personal. Casilla 3135. d-8

¡LECHE! PAGO ALTOS PRECIOS Excelentes referencias. Contratos anuales. Rosas 2282. d-11

GRATIFICARE CON $ 200 A persona dé noticias de José Ramón Romero O., vivo o muerto. Datos a Absalón Romero O. Dirección, Las Cabras, El Manzano.

CARBON BLANCO Y DE ESPIno llegó a la bodega Colombia, Matucana 877. 8-d

MODISTA CONFECCIONA TRAjes sastre y elegantes, desde $ 30. Recibe transformaciones. A. Barroso 27. 4266-D-8.

NECESITO A DON ANIBAL VASquez Urrutia. Independencia 1895. D-8

EMPRESARIOS: ARRIENDO películas "Santiago bajo la nieve". Andes 3401.

ENJUNCO Y COMPONGO SIllas a domicilio. Escribirme: León Prado 485. D-8

HAGO TODA CLASE DE TRAbajo de automóviles, rápidos, económicos y garantidos. Tratar: L. Garrido, Delicias 2840. A domicilio, en Santiago o fuera. D-8.

PELICULAS: ARRIENDO A precios módicos. Eduardo Balló. Andes 3401. D-8

CAPITALISTA VIAJERO ZONA sur aceptaría proposiciones negocios viajes. X. Ciudad. 8-D

LAVANDERIA SE VENDE POR cambio de residencia. Buena clientela. También se venden útiles y estantería suelta. Purísima 217.

JIU-JITZU. — ENSEÑASE CLAses particulares. Casilla 1104. 8-d

PATENTE DE AUTO PARTICUlar compro de ocasión. Casilla 3866. 8-d

VESTIDOS, SOMBREROS HEchos y medidas contado y plazo. San Pablo 1547. 9-d

SOCIO CON $ 5,000 NECESITO para magnífico negocio rápido. Referencias: Gatica, Cochrane 116. 4419-D-8

PRECISO ORQUESTA PARA restaurant. Matucana 5. 9-D

ALAMO OFREZCO CUALQUIER cantidad, precio menor que barraca. Calle La Bolsa 25. 4432-D-8

A LA SEÑORA MARIA MERCEdes Miranda, se le necesita urgentemente en Manuel Rodríguez número 49.—Sus hijas, Elena Luisa e Irene Founier. 4417-D-8

COMPRO INSTALACIONES DE ocasión. Dirigirse: Grajales 2098 o teléfono 39 Parque. 4423-D-8

FUNDICION SAN MIGUEL, ofrece a precios convenientes toda clase de material de fierro para alcantarillado, balanzas de 4 kilógramos y 8 kilógramos, molino para moler granos.—Bulnes 216. 4421-D-8

COMPONGO MUEBLES A DOmicilio. Diez de Julio 385.

CAPITALISTA CON 20,000 PEsos efectivos, necesito urgentemente para negocio serio, garantido. Renta mensual: $ 500, fuera utilidades. Tratar personalmente de 8½ a 12 M. Calle Valparaíso 1314. No contesto cartas.

MUNICIPALIDAD DE ÑUÑOA.— Clasificación de patentes. — Con fecha 24 de Noviembre se llevó a cabo la reunión de la Junta Clasificadora de Patentes, presidida por don Hernán Cortínez y con la asistencia de los miembros señores Rutilio Rivas, Joaquín Echenique, Santiago Webb, Enrique Mügler y Santiago Larraín.—Se procedió a clasificar los siguientes negocios en conformidad a la ley número 3,165 de 27 de Diciembre de 1916, oyendo previamente al inspector respectivo: Julio Gálvez, Irarrázaval 2616, taller obrero, al año $ 10; Compañía Maderera Malvoa, San Eugenio número 40, caballeriza particular, $ 15; Félix Nakouzi, Chile y España, Almacén y provisiones y anexos, $ 133.75; Ramón Osorio, Larraín 5883, caballeriza particular, $ 15; Margarita Leiva de G., Los Padres 668, puesto carbón y leña, $ 10; Adolfo Rillón, Irarrázaval 510, jardín y anexo, $ 37.50; Segundo Rojas, Irarrázaval, 2374, gásfiter, $ 10; Julio Gálvez, Irarrázaval 2624, cocinería, $ 10; Leoncio Vásquez, San Gregorio 2874, panadería, $ 25; Teodoro R. Jeldres, Irarrázaval 409, cocinería y anexo, $ 40; Eloy Acevedo, Avenida Macul, final, puesto pan, $ 25; Francisco J. Leiva, Los Padres 668, almacén y anexo, $ 50; María L. v. de Leyton, Bolívar 1630, almacén y anexos, $ 61.25; Teresa Barrera, P. L. Cuadra 286, puesto frutas, $ 15; J. Lorenzo Perce, Irarrázaval 2731, almacén, $ 100; Juan Arcos, Pasaje Martínez 619, caballeriza particular, $ 15; Domingo Vidal, Irarrázaval 2276, caballeriza particular, $ 15; Narciso Ros, Santa Elena 1238, fábrica ladrillos, $ 100; Pedro N. Saavedra, Fernández Concha número 100, fábrica escobas, $ 25; Armando Riveros, Irarrázaval 315, peluquería, $ 50; José Tapia, Egaña 33, taller zapatería, $ 10; Berta Reyes de Rojas, Sucre 2102, puesto pan, $ 12,50; Mateo V. Carja, Irarrázaval 2417, imprenta, $ 50; Alberto Contreras, Pizarro 1875, carnicería, $ 25; Luis Rojas, Irarrázaval 2571, taller compostura calzado, $ 10; María del Rosario Díaz, Irarrázaval 2775, verduras y frutas, $ 25; Vicente Miranda, Irarrázaval 2232, caballeriza particular, $ 15; Julia A. de Bustamante, Los Padres número 570, puesto pan, $ 15; Clodomiro Avilés, Irarrázaval 2020, caballeriza particular, $ 15; Josefina Valderrama, Pizarro 1697, puesto carbón y leña, $ 15; Tadeo Gutiérrez, Irarrázaval 273, restaurant y bar, $ 1,000; Nicasio Valbuena, Irarrázaval esquina Ortúzar, depósito de licores, $ 250; Guillermo Wilson, Irarrázaval 2544 al 50, hotel y restaurant, $ 1,000; Manuel Muñoz, Avenida Ossa 595, hotel y restaurant, $ 1,000; Ricardo Sánchez Valdés, Setiembre 96, jardín, $ 25; Eduardo Amengual, Irarrázaval esquina Pedro Lucio Cuadra, botica droguería, $ 250; Tránsito Balbontín v. de G., P. L. Cuadra, puesto de pan, $ 15; Ana Osorio de Villarroel, P. L. Cuadra 18, taller zapatería, $ 10; Zoila Fuenzalida Pizarro 1756, matrona, $ 12.50; Emilio Herrera, Egaña 269, caballeriza particular, $ 15; Claudina Aránguiz, Plaza Municipal, venta empanadas y pasteles, $ 50; Herminia Aguirre, Irarrázaval número 3465, pastelería, $ 50; Ana Pinto, Irarrázaval esquina M. Montt, verduras y frutas, $ 12.50; Manuel Avallay, P. L. Cuadra 541, peluquería, $ 15; Emilio Verpoestz, Irarrázaval 2561, jardín, $ 50; Samuel Ponce, Monseñor Eyzaguirre s|n., caballeriza particular, $ 15; Enrique Mügler, Bartolomé Cañas s|n., caballeriza particular, $ 15; Enrique Meneses, Irarrázaval 2794, taller carpintería, $ 10; María Latorre, Las Acacias 3024, cocinería, $ 25; Gregorio Guajardo, Irarrázaval 1940; anexos de almacén, $ 13.75; Joaquín Walker Larraín, Población Walker, fábrica ladrillos, $ 50; Carlos Bustamante, Monseñor Eyzaguirre 101, caballeriza particular, $ 15; Emperatriz Carrasco, Las Acacias s|n, cocinería, $ 25; Fermín Bórquez C., San José 460, bodega frutos del país, $ 25; Vicente Luksil, Irarrázaval 2621, mercería, $ 100; Juan de D. Olea, P. L. Cuadra 517, puesto cecinas, $ 25; Rosa Argomedo, almacén por menor, Barros Arana 296, $ 25; Encarnación Farías, Irarrázaval 827, venta empanadas, $ 15; Augusto Medina, Irarrázaval esquina Bremen, empanadas, $ 50; Arturo Manovellas, Camino de Macul s|n., almacén y anexos, $ 135; Arturo Valdivia, Irarrázaval 2571, droguería, $ 250; Clodomiro Ercilla, Larraín 5929, almacén provisiones y anexos, $ 55.—El Tesorero Municipal. D-12

MEDICINA

DENTISTAS ALAMEDA 383 (Bajos), planchas para masticación perfectas, desde treinta pesos, puentes, coronas, tapaduras porcelana, platino, precios módicos. Trabajos muy rápidos, personas ocupadas. Atiende Domingos, de 8 a 11.

JABON HIEL HAMBURGUES, ES espléndido para desmanchar y lavado cabeza. 11-D.

JABON HIEL HAMBURGUES, NO debe faltar en ninguna casa. 11-D

GONORREAS! BLENORRAGIAS! Tratamiento farmacéutico que sana en pocos días aun crónicos. Consultas absolutamente gratis. Farmacia San Pablo esquina Libertad. Facilidades de pago. Abierto festivos. 4418-D-10

"PENSIONADO ESPAÑOL", LUZ Riquelme de G. Especialidad enfermedades de señoras, partos. Pensionistas desde $ 35. Curaciones flores blancas, blenorragias, inyecciones. Examenes gratis, calle Buenos Aires 548. D-15

OCUPACIONES

COCINERA SE NECESITA UNA para matrimonio solo. Cumming 828. D-28.

COCINERA BUENA NECESITO y sirvienta de mano para restaurant. Andrés Bello 725. 4172-D-9

COCINERA NECESITO, JOVEN, Sotomayor 531. d-9

COCINERA, AYUDANTE COCIna, chiquilla grande ayudar quehaceres necesito, buenos sueldos. Esmeralda 771, altos. 8-d

COCINERA NECESITO, JOVEN, sirvienta mano, con recomendaciones, buen sueldo, de 1 a 4. Huérfanos 1886. 8-d

COCINERA BUENA, NECESITO con recomendaciones, para matrimonio solo en una chacra cerca de Santiago. Tratar: San Martín 35. 4209-9-D.

COCINERA NECESITO. NATAniel 108. 4276-D-8

COCINERA RECOMENDA, BUEN sueldo, necesito. Independencia 1895. D-8

NIÑERA Y COCINERA NECESItase. Bellavista 517 o 050. D-9

COCINERA BUENA Y MOZO competente para bar-restaurant, necesítase. Independencia 1167. D-9

COCINERA SE NECESITA pronto. Víctor Manuel 1560. D-9

COCINERA NECESITO PARA poca familia. Independencia 995. D—9

COCINERA Y EMPLEADA COMpetente necesito, buen sueldo. — Blanco Encalada 2085. D-8

COCINERA Y NIÑERA NECEsítase. Bellavista 517 o 050. D—9

COCINERA NECESITO. CIENfuegos 84. D-8

COCINERA NECESITA MATRImonio extranjero. Buen sueldo. Buenos Aires 425. D-10

Estoy muy contenta con mi nueva ocupación. Los avisos clasificados del diario de mayor tiraje son los más eficaces.

ALEMAN MECANICO DESEA ocupación de jefe de taller o montador de casa importadora. Buenos certificados. —R. K., Correo Central. N-31

SEÑORITAS: SEÑORITAS ACTIvas, muy honorables, para trabajo a comisión, se necesitan en Huérfanos 3152. Pueden ganar de $ 15 a 20 diarios. Presentarse únicamente de 8 a 9 de la mañana. 8-d

CARRETONEROS NECESITO. Garantizo mínimum quince pesos diarios. Doy talaje. Santa Elena 1324. d-8

NECESITASE EMPLEADA COmedor, honrada y limpia, buenas recomendaciones. Catedral 1257. d-8

PLANCHADORAS, VESTONEROS necesito, se paga bien. Delicias 2025. d-8

PLANCHADORAS PARA TRAbajos de tintorería, necesito, se paga bien. Delicias 2025. d-8

RELOJERO COMPETENTE NEcesita, Concepción. Sueldo mensual: $ 450.00. Dirigirse Casilla 3218, Santiago o casilla 669, Concepción. 4037-D-8

ZAPATEROS BLAK DE SEÑORA necesito 10. Martínez de Rozas 2719. d-8

OFREZCO TODA CLASE DE SERvidumbre. Santo Domingo N.o 1706 d-8

OFREZCO TODA CLASE DE servidumbre. Santo Domingo N.o 1706. D-8

NECESITO COBRERO COMPEtente. Presentarse, Nataniel 251, entre 12 y 1.30. 4170-9-D.

NIÑERA PARA CUIDAR GUAgua necesita matrimonio inglés. Bilbao 67. 8-D

MATRIMONIO JOVEN CON NIño de 4 años, él profesión mueblista, desea ocupación portero, llavero o cuidador; élla arreglo de piezas o para la costura. Santa Isabel 180-A. 4113-D-9.

NECESITO LAVANDERA ASEAda, joven y sin niños, puertas adentro. Carmen 418. 4184-D-9

EMPLEADA SERIA PARA TODO el servicio de 4 personas, no importa sea casada, necesítase. Herrera 875. 4185-D-8

PANADEROS Y APRENDICES preciso que sepan algo. Bellavista 479. D-8

SE NECESITA SIRVIENTA. ARturo Prat 218. 4173-D-9

BUENA LAVANDERA CAMA adentro necesito, niña que sepa la cocina casa particular necesito, prefiero de campo. Hotel Hispano-Americano, San Diego 142. d-8

SE NECESITA UNA COCINERA en Jofré 432. d-8

CHAUFFEUR SOLTERO, COMpetente ofrécese para ocupación particular, buenos certificados. Escribir a Correo Central O. C. P. d-8

EMPLEADA PARA COMEDOR, compente, y recomendada, necesito. Presentarse de 3 a 5. Moneda 730. d-8

NECESITO EMPLEADA QUE ENtienda algo de cocina. Chacabuco 575. d-10

NECESITO EMPLEADA SERIA, para la mano y las piezas, aseada, y trabajadora, sepa desempeñar. Arturo Prat 721. d-9

COMPOSTURERAS SASTRES DE obra grande muy competentes, necesítanse. Bandera 248. Altos. 8-d

MAESTRO COMPETENTE EN granito artificial, necesita urgente. Cienfuegos 33. 8-d

EMPLEADA PARA LA MANO Necesito, Santa Elena 1051. d-8

NECESITO UN NIÑO PARA LA limpieza y mandados, Recoleta 746. 8-d

ZAPATEROS SE NECESITAN buenos Luis XV. Moneda 2770. D-9

NECESITO BUENAS COSTUREras en vestidos, República 661. D-8

EMPLEADA AYUDAR QUEHAceres, aunque tenga guagua, necesito. Bascuñán 252. D-8

CHAUFFEUR PRACTICO CUALquier máquina, prefiere el campo. Ofrécese: Esperanza 18. D-9

NECESITO UN MOZO: MAIPU 33 D-9

COSTURERA ENTENDIDA SU oficio necesítase. Argomedo 340. De 3 a 6. 4422-D-8

NECESITO MOZO PARA ATENder comedores y demás quehaceres.—M. de Rozas número 3462. D—9

SE NECESITA UNA BUENA COSturera sastre. M. Montt 2683. D—8

MUCHACHO RECOMENDADO para el aseo, necesítase. Dieciocho 182. 4218-9-D.

MAITRE D'HOTEL COMPETENte, necesita el Restaurant Trocadero. Se exigen recomendaciones. Dirigirse, casilla 166, Valparaíso.

NIÑERA CON BUENA RECOmendación, Matucana 202 o Merced 748. 4198-8-D.

NIÑA JOVEN QUE SEPA SACAR copias, se necesita para taller fotográfico. San Isidro 277. 4210-8-D

PROFESORA DESEA ACOMPAñar familia durante las vacaciones, a campo o costa. Exige poco sueldo. Dirigirse J. C. de H., Ecuador 3451. 4190-8-D.

MUCHACHA PARA AYUDAR servicio casa, necesito. Delicias 90. 4256-D-9.

VENDEDORES DE JABON CON clientela, necesito. Avenida Francia 1102. 4264-D-8.

SIRVIENTA QUE SEPA COCINA, necesito con recomendación. San Pablo 3160. D-8.

MAESTRO CHACARERO, NECEsito, pago buen sueldo. Calle Molina 1085. D-8

CARRTELERO PARA REPARTO de Bodega, necesito; inútil presentarse sin buenas recomendaciones y carnet. San Pablo 3160. D-8

NECESITASE PANADEROS QUE sepan. Por meses. Maestranza 601. D-9

EN CASA ESPAÑOLA, NECESItamos empleada, con cama y certificados, buen sueldo. San Diego 1128. D-8

NIÑA PARA LA COCINA SE NEcesita. San Francisco 350. D-8

SE NECESITAN PREPARADOras y ayudantas en sombreros de señoras. Echaurren 65. D-8

ME OFREZCO COMO MECANIco herrero para fundo, especialista en motores gas pobre y maquinaria agrícola. Diríjase por carta a Agustinas N.o 1340. Santiago. D-10

CORTADOR MODELISTA DE calzado con referencia necesito. Matucana 855. D-8

OCASION ARRIENDO PARA negocio esquina con varias piezas. Tratar: Cochrane 1434. D-9

NECESITO AYUDANTAS VEStones. Fariña 578. D-9

NECESITO AYUDANTE COCINA puertas adentro, recomendada. San Diego 103. D-9

BARNIZADORES NECESITANse en la Avenida Providencia N.o 3417. Los Leones. D-8

NECESITO MUCHACHO CON recomendación. Estado 217. D-8

PERSONA RESPETABLE Y honrada recién llegada del norte desea ocupación como bodeguero, administración de fundo o cualquier puesto de confianza aquí o fuera. Posee buenos informes. Dirigirse: Correo 6. J. A. F. D-10

SEÑORITA EXTRANJERA QUE habla inglés, francés y alemán, ofrécese para acompañar familia con niños a playa. M. R. Casilla 171. D-9

EMPLEADA PARA LAS PIEZAS entienda costura. Santo Domingo 1312. D-9

JARDINERO RECOMENDADO necesito. Santo Domingo 1312.

VENDO CASITA CINCO PIEZAS. Galvarino 610. Tratar, San Pablo 1678. D-9

OFRECESE ITALIANO PARA bodeguero o cualquiera ocupación de confianza; práctico abarrotes, paquetería; certificados inmejorables: escribir San Fernando, Tres Montes 52. D-10

NIÑA PARA SERVICIO DE tres personas necesito. Valparaíso 1303. D-9

NECESITO CALADORA COMPEtente. Delicios 872. 8-D

SE OFRECE MATRIMONIO, COcinera y chauffeur. Correo Central M. L. T. 9-D

CHAUFFEUR DE FORD DE arriendo necesito. Tratar de 9 a 11 A. M. Capuchinos 639. 8-D

PELUQUERO COMPETENTE, necesito de firme. Sama 1223. 8-D

BUENA VESTONERA PARA EL taller, necesito, y composturero.— Miraflores 150. 9-D

AMAS DE LECHE. EMPLEADA para piezas, inglesa o francesa, necesito. Barroso 345. 7-D

SOLICITA EMPLEO JOVEN competente con recomendación, entiende almacén abarrote, paquetería, dirigirse por carta a Ligua a José Domingo Donaire. 8-D

MARGINADOR NECESITA ARtes y letras, Estado 48. 4403-8-D

PIANISTA Y UNA SEÑORITA, porte y figura para la Compañía Chilena de Bailes, necesítase. Cochrane 116. 4399-8-D

CARETONEROS NECESITO DOS. Erasmo Escala 2945. 4401-9-D

NECESITO BUEN ZAPATERO para obra de hombre. Almirante Barroso 386. D-3

SEÑORITA PARA ATENDER NIños. Sueldo $ 80, Agustinas 2179. 4414-9-D

BARNIZADOR NECESITO, AMOblado escritorio y maniquíes realizo. Matucana 654. 4358-D-8

MAQUINISTA COMPETENTE necesita Fábrica de Cartón. O'Higgins 1428, de 1 a 4. 10-d

NECESITO MOZO CON RECOmendación. Sastrería Auspont. Santo Domingo 1018. 8-d

NECESITO LAVANDERA PARA casa puerta afuera. Av. España 620. 8-d

COSTURERAS COMPETENTES para pieles, en trabajos finos, pago buen precio. Peletería Blanco Encalada 1619. 4416-D-12

OFICIALES COSTURERAS SAStres y aprendiza necesito. Santo Domingo 2740. 4410-D-8

ENJUNCADORES NECESITANse. Av. Club Hípico 1430. D—8

NECESITO NIÑA PARA TODO servicio. Brasil 361. D-8

ZAPATERO BUEN COMPOSTUrero necesito urgente. Compañía 2273. 4427-D-8

EMPLEADOS CON BUENAS REcomendaciones y fianza de $ 500, se necesitan con urgencia para vender bencina en las máquinas Bowser. Se paga más de 200 pesos mensuales. Copiapó N.o 344. 4426-D-9

JARINERO HORTELANO, BUEnas recomendaciones, necesita Bandera 139. D-8

SE OFRECE UNA SEÑORITA para cajera o para cualquiera ocupación decente. Dirigirse, Correo N.o 3. C. R. V.

NIÑA 14 AÑOS PARA POCO servicio necesítase. Santo Domingo 1873. D-9

NIÑO PARA EL SERVICIO EN quinta próxima a Santiago necesito. Puente 681. D-9

NECESITO MATRIMONIO SOLO ella cocinera y él para mozo. Avenida Subercaseaux 302. (Botica). D-8

SE OFRECE PARA LA TEMPOrada de verano, a los empresarios de balnearios, un duchero. Dirigirse, Bulnes 254. D-9

EMPAPELADORES: HARINA para engrudo, 0.50 kilo, vende Agustinas 2437. D-8

NECESITO MAESTRO CHOCOsero, buen sueldo. Calle Molina 1085. D—8

SE NECESITA UNA AMA DE leche. Argomedo 358.

EMPLEADA PARA TODO SERvicio, que sepa algo de cocina, necesito; buen sueldo. Porvenir 962. Casa 1.

NECESITO NIÑA ATENDER MEsas, quehaceres casa de cena; pensión París. San Diego 1623.

NIÑITA O NIÑA QUE SEPA ALgo cocina necesito para dos personas. Buen sueldo. Cochrane 1263.

NECESITO PELUQUERO COMpetente. Peluquería, Avenida Matta 745.

ENTABLADORES DE PISO NEcesita Casa Gath y Chaves. Tratar de 7 a 9½ A. M., con L. Bravo.

COMPRA-VENTAS DE NEGOCIOS

OPORTUNIDAD UNICA, VENDO negocio de abarrotes capital 20 mil pesos. Venta mensual garantida, 10 mil. No se cobra derecho llave ni instalaciones, casa buena para vivir. Más datos, San Diego N.o 527. 9-D

VENDO BOTICA ESTABLECIDA muchos años en Puente Alto, por cambio de residencia, buena clientela. Más datos, Alvarez, San Antonio 130. d-8

OCASION, LUCRATIVA INDUStria en plena producción, vendo por desacuerdo socios. Tratar, verla Augusto Matte 1145. Carrascal. D-9

SE VENDE BUEN NEGOCIO abarrotes, bastante venta, excelente posesión, poco capital. Más datos: Carrión 1406. 4112-D-9.

BODEGA FRUTOS DEL PAIS EN barrio sumamente comercial véndese. Para verla y tratar en la misma diariamente de 8 a 11. Dávila 802, esquina Salas. d-11

VENDESE PASTELERIA Y FRUtería en $ 300 con derecho al local Avenida Matta 345. 8-d

PELUQUERIA ACREDITADA vendo urgente, por ser su dueña viuda y no poderla atender. Tratar, Baquedano 770. 4261-D-8.

COMPRA VENTA REMATES: DE negocios establecidos se encarga Moneda 2490. Para próximo remate recibo muebles y mercaderías. Informes de 2 a 4. 11-d

BOTICA ESTABLECIDA VENdo. Maestranza 191. D-8

LAVANDERIA VENDESE, EXcelente clientela, rebajada, por viaje. Grajales 1932. D-9

VENDESE ALMACEN SANTA Sofía, García Reyes 997, esquina Andes, por no poderlo atender su dueña, con instalación completa. Verlo a toda hora. D-8

CIGARRERIA EN CALLE HUERfanos entre Ahumada y Bandera con salón lustrar y lujosa instalación vendo en $ 12.000, Bandera 837, de 9 a 10 A. M. 4415-8-D

VENDO LAVANDERIA, LORD Cochrane N.o 192. 4400-10-D

ACREDITADA PENSION, CENtral, con muy buenos beneficios vendo. L. G. Casilla 1843. 4406-10-D

OCASION VENDO ALMACEN abarrotes, poco capital, arriendo barato. Andes 2601. D-13

BAR Y ANEXO EN PLENO COrazón de Santiago, vendo por enfermedad. (Gran negocio). Detalles: Carmen 1067. 4430-D-9

COMPRO DE CONTADO CIGArrería. Contestar indicando precio y situación. F. R., casilla 81-D D-10

A PERSONA HONORABLE VENdo una Pastelería y Vidriería, pagando solo la instalación, facilidad para el pago, buena venta diaria, oferta solo hasta día 9 Diez de Julio 152. D-9

VENDO PELUQUERIA LA MEjor del barrio, por no poderla atender. San Diego 1383.

POR AUSENTARME VENDO NEgocio pastelería. San Diego 1122.

VENDO NEGOCIO ABARROTES con anexo licores. Ventas mensuales $ 10,000. Existencia $ 8,000; casa para vivir, arriendo barato San Francisco 967.

MAQUINARIAS

(COMPRA-VENTAS)

MAQUINA HELADERA CON útiles, vendo. Av. Salvador Gutiérrez 332. Población Buenos Aires. D-8

VENDO RICAS MAQUINAS CArrocerías completas o por pieza. Lira 1278. 8-d

OCASION VENDO, TALADRO mecánico, San Martín 1001. 8-d

SE VENDE DE OCASION MAquina Universal, hojalatería San Diego 472. 4253-D-8.

CORREAS PELO CAMELLO, trasmisiones, descansos, ventilador para fragua, cañería 3 pulgadas, vende, Serrano 44. 4258-D-9.

SE VENDE MAQUINA PULVErizadora para tierra color y yeso. Copiapó 367. D-10

MOTOR ELECTRICO DE UN CAballo en perfecto estado compro. Moneda 873. D-8

SEGADORAS DE PASTO, NUEvas y usadas, varias marcas a precios de ocasión, vende. Huérfanos 2448. D-10

TECLE DIFERENCIAL WESton, nuevo, de diez toneladas, vende Preisler, Huérfanos 2448. D—10

MOTOR A GAS POBRE, MAQUIna para hielo, compro, casilla 3836. 10-d

CUCHILLOS PARA SEGADOras Deering, Mac Cormick nuevas, a precio especial, vende. Huérfanos 2448. D-10

INDUSTRIALES, MAQUINA AMEricana despulpadora tomates, membrillos nueva, vendo o cambio por balancín estampar tapas lata, General Saavedra 1183. 4420-D-9

CAMION DOS RUEDAS Y CArretela en perfecto estado, livianos, vendo. General Saavedra 1183. 4420-D-9

VENDO MOTOR ELECTRICO 11 caballos.—A. E. G. San Francisco 1023.

REMATES

JUEVES 2 TARDE. — MAPOcho 3750, remataránse: maderas, cañerías, camión aperado, lana colchones, útiles casa, muebles, mercaderías, escritorios, prensa copiar, mostrador, armazón, etc., etc. 9-d

REMATE ALMACEN DE ABArrotes, "El Barón", Copiapó esquina Huemul.—Jueves nueve, de 10 a 12 y de 2 adelante: Cajones azúcar pan y granulada, cajones té, cajones parafina, arroz, fideos, grasa, manteca, yerba, café, velas, fardos papel, porotos, lentejas, trigo, garbanzos, aceite, fósforos, harina, soda, almidón, jabón lavar, desmanche, té varias marcas, y conservas surtidas, platos, vasos, tazas, jarrones cristal, fuentes, azafates, licores, lámparas, cigarrillos surtidos, vinos embotellados, licores finos, aguas minerales, cervezas, chuicos, botellas vacías, artículos escritorio y paquetería, romana quinientos kilos, molinillo, linda balanza, vidrieras tendidas y paradas, frascos vidrio, tabiques madera, bastidores vidrio, armazones, mostradores con o sin dereco a posesión acreditada, arriendo barato, gramófono, discos, silla inglesa y muchas otras.—Julio A. Vargas, martillero.—Ordenes: Cochrane 1281.

INSTRUCCION

"CURSO DE VACACIONES". — Instituto San Martín. San Martín 64. Teléfono inglés 213. Sistemas concéntrico y antiguo. Humanidades y preparatorias. Recibe internos, medio-pupilos y externos. Profesores titulados. 3750-D-12

CONTABILIDAD. — ENSEÑANZA rápida, práctica, individual. Pídase prospecto. Profesor Villarroel. Casilla 7503. 20-d

CURSOS DE VACACIONES. Humanidades, Comercio, Idiomas. — Instituto Zanelli.

ACADEMIA DE CANTO, PROFESOR Miguel Basaure Castro.—Instituto Zanelli.

SE DAN CLASES DE BORDADOS y deshilados, a máquina, y bordados artísticos y en blanco.— Maestranza 285. 11-d

CURSO ITALIANO PERSONAS estudien canto. — Instituto Zanelli.

ARITMETICA COMERCIAL, EMPLEADOS y comerciantes. — Instituto Zanelli.

CURSOS RAPIDOS TAQUIGRAFIA, día y noche. — Instituto Zanelli.

CONTABILIDAD COMERCIAL, Agrícola, Bancaria, Fiscal. —Instituto Zanelli.

INGLES RAPIDO Y PRACTICO, profesor Harry Gillibrand, $ 15 mensuales. — Instituto Zanelli.

PREPARACION EXAMENES sistema antiguo y concéntrico. — Instituto Zanelli.

ACADEMIAS MAQUINAS PRECIOS excepcionales.— Instituto Zanelli.

COPIAS A MAQUINA, 20 o|o más barato. — Instituto Zanelli.

INSTITUTO ZANELLI, CURSOS gratuitos contabilidad e inglés, todo el año. Traducciones generales diversos idiomas. Contabilidades atrasadas todo Chile arréglanse. Agencia casas nacionales y extranjeras. Preparación Internado para personas provincia deseen estudiar humanidades, Comercio Bandera 84. Moneda 1118. Teléfono 704.

CURSOS DE VACACIONES. Humanidades, Comercio, Idiomas.— Instituto Zanelli.

TARTAMUDOS: ENSEÑANZA INDIVIDUAL y colectiva, dada bajo la vigilancia del Director del Instituto de Sordo-Mudos. Dardignac 193. Casilla 3474.

ACADEMIA DE CANTO, PROFESOR Miguel Basaure Castro. —Instituto Zanelli.

PROFESOR INGLES, DA CLASES particulares. Dirigirse Oxford, Casilla 81-D. 3902-8-D

SEÑORITAS: CURSOS COMERCIALES, atendidos por profesores de Estado. Contabilidad comercial, agrícola o bancaria, aritmética comercial, castellano, redacción mercantil, francés inglés, alemán e italiano) taquigrafía escritura máquina, legislación comercial, caligrafía, moral, enséñase por $ 35 y 20 mensuales. Instituto Mercantil Estado 239. D-8

CONSULES, CONTADORES GENERALES, especiales, taquígrafos, dactilógrafos, corresponsales, dibujantes, ayudantes arquitectura e ingeniería, prepáranse personalmente y por correspondencia; nueve ramos por $ 35 mensuales. Instituto Mercantil, teléfono 273. Estado 239. Cursos diurnos y nocturnos. D-8

PREPARAMOS ASPIRANTES ESCUELA Artes, Normales, Militar, Agrícolas, Liceos Fiscales, etc. Profesorado titulado. Cursos vacaciones. Bascuñán 220. 8-D

MATERIALES DE CONSTRUCCION

EMPRESA DE ASFALTO, TRA-usado. Balmaceda 865. 2345-22-D.

MAMPARAS PARA DIVISIONES de oficina, en buen estado, véndese. Verse con mayordomo Bolsa de Comercio. 4174-D-9

REALIZACION SEIS GRUESAS tornillos con golillas, para zinc, 7 chuzos, 30 a 40 palas usadas, una cantidad de pernos de 6 a 20". Esperanza 435. 4126-D-2

SE VENDE PUERTA COCHERA Villavicencio 361. 4206-8-D.

ALQUITRAN DE PIEDRA EN barriles, de 20 decálitros vendo, puesto Estación Barón y carbón coke para cocina. Julio Chaigneau, Casilla 590, Valparaíso. 9-d

VENDO 250 ESCUADRAS DE fierro para instalación. Manuel Montt 2892. 4109-D-8.

TECHO AMERICANO ACANALADO, $ 3 plancha. Aróstegui Yanetti, Manuel Rodríguez 854. E-7

PUERTA DE CALLE Y VIDRIERA, véndese de ocasión. Moneda 3129. D-10

RIELES "DECAUVILLE" SIN uso vendo 500 metros lineales completos. Precio ocasión. J. F. M. Casilla 1486. 4397-9-D

HOTELES Y PENSIONES

DESDE $ 90 MENSUALES PENSIÓN, con pieza. Recibo pasajeros de provincias, precios módicos. Delicias 2832. 4-D. 10-Dic.

COMIDAS DE FAMILIA, PENSIÓN de mesa $ 70. Santo Domingo 1150. 3745-17-D

FAMILIA EXTRANJERA arrienda a matrimonio espléndido dormitorio; excelente comida. Todo confort. Precios módicos, Estado 51. 4249-8-D.

FAMILIA OFRECE PIEZA O DEPARTAMENTO calle con pensión. Recoleta 287. 4104-D-7.

ROSAS 1066, DOS CUADRAS Plaza Armas, excelente pensión, piezas amobladas desde 85. 4133-D-10

NUEVA PENSION ESPAÑOLA. Arturo Prat 218, se reciben pensionistas de mesa, precios módicos. 4174-D-16

ARRIENDO PIEZA CALLE, MUY independiente, con pensión, matrimonio o dos jóvenes. Moneda 1422. 4143-D-8

VICUÑA MACKENNA 38, CASA-quinta ofrece buenas piezas, excelente pensión. 4144-D-8

$ 50 PENSION A DOMICILIO, 60 pesos de mesa. Eleuterio Ramírez 1257. 4274-D-9

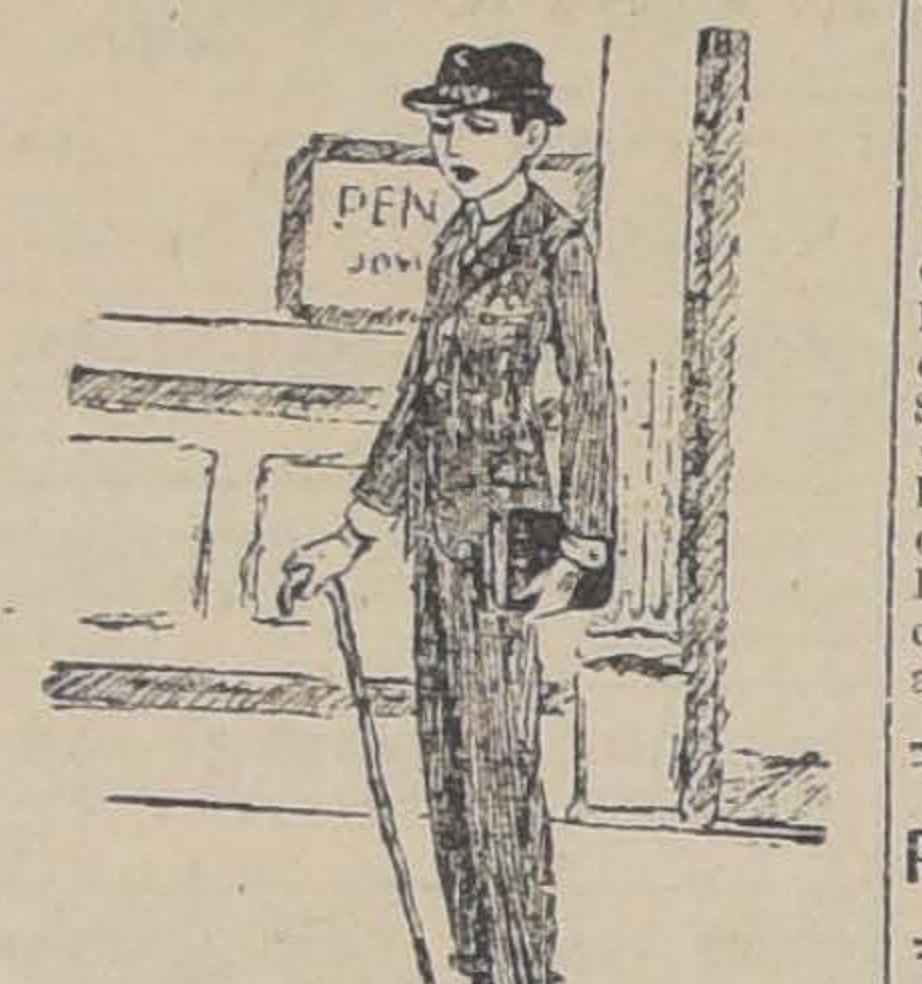

La nueva pensión que he encontrado me satisface ámpliamente. Hay mucho aseo y la comida es sana y abundante. Mis amigos en la Escuela me habían recomendado con razón que revisara diariamente los económicos, avisos clasificados del mejor diario de Chile.

$ 150 PIEZA CON PENSION PARA dos personas. Eleuterio Ramírez 1257. 4273-D-9

$ 160 PENSION CON PIEZA EN San José de Maipo. Dirigirse: E. Calderón. Correo N.o 3. 4 272-D-9

PENSION CON O SIN PIEZA EN casa italiana honorable. Santa Rosa 34. D-9

FAMILIA OFRECE PIEZA O DEPARTAMENTO, calle, con pensión. Recoleta 287. 8-D

ESPLENDIDA PENSION DE MESA, piezas amobladas, comida sana y abundante. San Pablo 1238 (bajos). 9-D

PIEZAS CON PENSION EN CASA de familia francesa. Moneda 613. 4405-10-D

$ 90 BONITOS SALONES TRES balcones calle, con buena pensión, Huemul 206, esquina Cóndor, carros Nataniel, Cochrane. 4413-8-D

EN CASA DE VIUDA HONORABLE, arriéndase pieza amoblada, con o sin pensión. Arturo Prat 1575. 4362-D-12

DOY BUENA Y ABUNDANTE pensión mesa, precios módicos. Bascuñán 252. D-8

CON PENSION ARRIENDO PIEZAS balcón calle, baratas. Arturo Prat 579. 4428-D-9

MUEBLES Y VARIOS

GRAN PIANO "ERARD", ARMADURA metálica, vendo flamante $ 1,100. Salas 222. D-12

EN 1,300 PESOS VENDO UN amoblado de comedor compuesto de aparador, trinche, vitrina y mesa redonda de correderas; estilo holandés, madera de avellano. Dieciocho 767. 4165-D-9

SE VENDE UN PIANO MARCA París, por quinientos pesos. Calle Mujica 121, altos. d-9

SE VENDE UN ESCRITORIO MEDIO ministro, Maruri 704. 4191-8-D.

OCASION! VENDO URGENTE muebles salón, escritorio, comedor, cocina económica, cocina gas, pajarera artística, dos baules para viajante y maleta. Carmen 585. 4251-D-8.

$ 450 REGALO BILLAR FRANCÉS, pizarra con útiles. Chacabuco 1260. D-4

SILLAS COMEDOR, FIRMES, elegantes, ½ amoblado salón realízanse. Matucana 654. 4359-D-8

COMPRO MUEBLES, AMOBLADO salón, piano, alfombrado, espejos, cortinajes, comedor, dormitorio, piezas sueltas, pago bien contado. Escribir, casilla 3056, solamente. 4360-D-12

VENDO CORTINAS FELPA, CA-tre y cuna bronce. Agustinas 1279. 10-d

RICO PIANO CADBIR CLAVIJERO metálico modelo grande, vendo flamante $ 900. Sotomayor 45, segunda cuadra. D-8

RELOJES, MUEBLES, SILLAS, catres, vende pagaderos mensual. Indicar domicilio, C. S. Casilla N.o 3862. D-8

VENDO GUARDARROPA $ 70; mesa $ 15, mampara, perchas, maniquíes. Estado 363.—Vitale. 4424-D-8

VENDO HARMONIO FRANCES, aparador vitrina, reloj campana corriente, cómoda mármol, espejo grande biselado, baño zinc.— Rogelio Ugarte 1443.

OBJETOS PERDIDOS

GRATIFICARE A LA PERSONA haya encontrado paquete música olvidado en tranvía Bascuñán. Sama 1757, casita 7. D-10

HABIENDOSE EXTRAVIADO LA orden número 4355 de la Feria Larraín Olavarría y Compañía, queda nula por haberse dado el aviso respectivo. D-10

PROFESIONES E INDUSTRIAS

ZURCIDOS INVISIBLES, RECOMIENDA su notable zurcidor japonés, especialista único. Sastrería San Diego 228. Teléfono Inglés 5046. Casilla 2504. 26-d

LOS TRAJES QUE VIRA ESTA casa no se conocen; son perfectos. 26-d

SAN DIEGO 228. TRABAJA A satisfacción y honradamente. — Atiende a domicilio. 26-d

NO MANDE VIRAR SU TRAJE sin antes ver los trabajos de San Diego 228. 26-d

TRAJES FINOS, HECHURAS ESTILO inglés y americano; cortador extranjero. Precios bajos. San Diego 228. 26-d

SAN DIEGO 228. LA CASA QUE tiene más trabajo en viraduras y transformaciones. 26-d

AFINACIONES, COMPOSTURAS de pianos, ejecuta técnico europeo. Ordenes: Estado 277, (Zapatería Magallón). 12-D

ZURCIDOS, INVISIBLES, ESPECIALIDAD, virar trajes caballeros. Transformaciones, Cóndor 1158. 29-d

ZURCIDOS INVISIBLES MUY FINOS, zurcidos en medias de seda, gran especialidad virar trajes de caballeros. Trabajos perfectos. — Maestranza 285. 11-d

TALLER DE RELOJERIA. COMPOSTURAS garantidas. Arturo Holuigue. San Antonio 35. 3792-D-9

DOCTORA ELVA DE TAGLE, especialista imperfecciones cutis, atiende nuevamente su clientela Santiago. Moneda 1037. 3999-19-D

CONFECCIONESE TRAJES SASTRE, vestón, novias, tapados. Hago transformaciones. Corto trajes dando segunda prueba. Serrano 92. d-11

BALANCES, INVENTARIOS, Arreglo de contabilidades atrasadas. Precios bajos. Casilla 3251. 9-d

CONTADORA, GRAN PRACTICA comercial, atiende toda clase contabilidades. Honorarios bajos. Casilla 3251. 9-d

TRAJES ELEGANTES, ABRIGOS sombreros, calzado, traje novia, vendo, Riquelme 630. 4195-9-D.

PEINADORA COMPETENTE ofrece sus servicios en peinados, ondulación Marcel y toda clase de trabajos en postizos. Precios módicos. Calle Lezaeta 550. Barrio Recoleta, frente Regimiento Buin. D-8

CORTADOR SASTRE FRANCES se ofrece, también aceptaría puesto como socio, tengo pequeño capital en el sur o norte. Auspont. Correo Central, Santiago. 9-d

PRESTAMOS DE DINERO

8 MIL PRIMERA HIPOTECA necesito, sin agentes. Pedro Valdivia 2702. D-9

5.000 PESOS NECESITA BUENA garantía e interés. Casilla 3396. Santiago. 4492-9-D

PROPUESTAS

DIRECCION DE OBRAS PUBLICAS. — Pídense nuevamente propuestas públicas para los trabajos de terminación y obras nuevas en el edificio del Liceo de Hombres de Lebu, las que se abrirán el 7 de Diciembre próximo, a las 3 P. M., en la Inspección de Arquitectura, donde pueden consultarse los antecedentes. Santiago, 25 de Noviembre de 1920. — El Secretario General. D-7

DIRECCION DE OBRAS PUBLICAS.—Pídense nuevas propuestas públicas para la construcción del puente Río Bueno en Río Bueno, las que se abrirán el 17 del presente, a las 3 P. M. Bases y antecedentes pueden consultarse en la Inspección de Puentes y Caminos, donde se abrirán las propuestas.—El Secretario General. — Santiago, Diciembre 6 de 1920. 11-D

DIRECCION DE OBRAS PUBLICAS.—Pídense propuestas públicas para los trabajos de construcción de la Escuela de Carahue, las que se abrirán el 18 de los corrientes, a las 3 P. M. en la Inspección de Arquitectura, donde pueden consultarse los antecedentes.—El Secretario General.—Santiago, 4 de Diciembre de 1920. 16-D.

VENDO MEDIO AMUEBLADO salón. Vergara 472. 9-d

PROPIEDADES

(COMPRA-VENTAS)

COMPRO CASITA TRES O CUATRO piezas, pago hasta $ 8,000 al contado, barrio oriente. Sin agentes. Dirigirse: C. I., Casilla 1882. 3872-D-9

DE OCASION VENDO SITIO CON casa y árboles frutales en población Vista Hermosa, calle Avenida Chile al lado del chalet. d-8

COMPRO INMEDIATAMENTE casa central de residencia, hasta $ 100,000. Labarca Feliú, Bandera 78. d-8

VENDO EN $ 9,000 CASA NUM. 703, de la Avenida del Rosario, con $ 3,000, al contado y el resto con $ 150 mensuales. Serrano 52. 8-d

COMODA CASA DE RESIDENCIA en Miramar, en plan con bodegas en los bajos y local para garage fácil de transformar en lindo chalet con poco gasto, salón, comedor, despensa, cocina, baño, 4 dormitorios, patio, parrón y dependencia, gas, electricidad, agua, desagüe, a 100 metros camino plano vendo en $ 45,000, 15,000 al contado, resto deuda hipotecaria, 8 o|o, Julio Chaigneau. Casilla 590, Valparaíso. 9-d

EN LAS COLINAS, VIÑA DEL Mar, vendo un terreno plano de 15 por 70 metros, a 10 pesos m[illegible] contado, Julio Chaigneau [illegible]ne 619, Valparaíso.

CASA QUINTA PARTE ALTA DE Santiago de ocasión compro. A. Risso. Blanco Encalada 2025. D-8

EN EL MONTE SE ARRIENDA o se vende una casa quinta con 5 grandes piezas fuera de servidumbre, con huerto de frutas escogidas, un gran parrón frutal al lado estación. Tratar: Santo Domingo 2631. D-11

$ 25,000 CASA ESPLENDIDA, recién construída para habitación vendo, servicio cerca varias líneas de carros. Nueva de Valdés 987.

SE VENDE O ARRIENDA PROPIEDAD en Población Besa con casa habitación, bastante arboleda frutal. Facilidades de pago. Más datos: Dardignac 116. 4408-9-D

VENDO CASA ESQUINA AVENIDA del Salvador. Tratar: Gálvez 269. D-9

VENDO CASITA CON TRES PIEZAS con quinta, casi por la mitad de su valor. Tratar: Edison 4883. Población San Antonio. D-17

OCASION VENDO CASA CON establo, San Isidro 1526. Tratar: Prat 1575. 4363-D-12

VERANEO

EN PAPUDO CASITA RECIEN concluída, amoblada, desagües, calle de por medio Gran Hotel, arrienda. Juan Brito Gaete.— Ligua. n|o.

FAMILIA CHILENA ARRIENDA en Playa Ancha magníficas piezas con pensión. Hay baño. Subida Artillería N.o 27. 10-D

PAPUDO. ARRIENDASE CASA amoblada, vista al mar. Santo Domingo 733. 4033-D-11

EN VIÑA, CALLE AGUA SANTA, se arrienda amoblada, temporada verano, cómoda casa-quinta. Hay 8 buenos dormitorios, jardín, árboles frutales, parque, garage. — Dirigirse: A. F., Casilla 2816. Santiago. 11-d

POR LOS MESES DE VERANO, arriendo espléndidas casas con todo confort. Dirigirse A. Toro, Valparaíso, Cochrane 619. Ofic. 10. 11-D.

POR LOS MESES DE VERANO, arriendo espléndidas casas con todo confort. Dirigirse: A. Toro. Valparaíso, Cochrane 619, Oficina 10. 11-D

EN VALPARAISO ARRIENDASE casa amoblada por la temporada de verano en calle Yungay 737, dos cuadras Plaza Victoria. Mayores datos y pormenores, Valparaíso, Casilla 472. 8-D

ARRIENDO CASA-QUINTA TEMPORADA verano; mucha fruta. Tratar: Irarrázaval 1601. 4224-8-D.

ARRIENDASE CASA AMOBLADA en Playa Ancha, República 64, tres dormitorios, salón y comedor. Canon, $ 500. 9-D.

ARRIEDASE EN VALPARAISO por la temporada de verano, casa muy central amoblada. Dirigirse: F. Pinto, Valparaíso, Casilla 731. 4205-9-D.

ÑUÑOA. VERANEO NECESITO 3 piezas en casa quinta o casita con tres piezas y quinta. Ofertas y precio a Santiago Concha 1359. D-10

CARTAGENA, GRAN HOTEL continental abierta su temporada desde hoy 8 del presente. Se arrienda local para negocio con galpón para garage y piezas habitación. Tratar: Morandé 767. D-10

EN VALPARAISO SE ARRIENDA casa amoblada por la temporada de verano, en Avenida Pedro Montt 449, frente al Parque Municipal. 12-d

VERANEO. — MAIPU, PRIMERA estación a Melipilla. Señora honorable desea ayudarse con personas honorables. Precios módicos. Domeyko 1738. 9-d

EN EL TABO ARRIENDO BUENA casa amueblada frente al mar. Galería de vidrio, doce piezas, agua potable. Tratar, Serrano 174, de 1 a 5. 10-d

POR TEMPORADA VERANO arriendo cómoda casa amoblada segundo piso con ascensor, en Valparaíso, calle Salvador Donoso 288. Consta de cinco dormitorios, gran hall, baño y dependencias. Tratar: en Valparaíso misma casa, en Santiago, Cienfuegos 84. D-9

ÑUÑOA, ARRIENDO CASA, 9 piezas, luz. Tratar, Lira 940. D-9

VERANEO. VENTANAS QUINTERO arriéndase cómoda casa orilla mar. Catedral 1236. 4433-D-11

JUDICIALES

QUIEBRA ZERBONI, ROSSI Y CIA.— El 30 de Noviembre último, tuvo lugar la primera junta de acreedores, acordándose en ella: 1.o Nombrar síndico definitivo al provisional don Eduardo Fernández Vicuña, designación hecha por el Juzgado, por no haber obtenido ninguna otra persona la doble mayoría exigida por la ley; 2.o Que las notificaciones se efectúen por un aviso publicado en los diarios "El Mercurio" y LA NACION; y 3.o Dejar para definitiva la regulación del honorario del síndico, tanto provisional como definitivo.— El Síndico. 4202-7-10

INVENTARIO SOLEMNE. — COMpromisario, abogado Celis Maturana, Morandé 432, ante actuario don Eduardo Guzmán, procederá 16 Diciembre próximo, 4 y media P. M., a la facción inventario de los bienes quedados fallecimiento Abelardo Carmona y Carmen Suárez.—Actuario. 3475-D-9

EXTRACTO.— "FORTUÑO Y PATRI".— Por escritura otorgada hoy ante mí, don Alberto Patri y don José E. Fortuño, de este domicilio, han formado una sociedad colectiva para seguir y desarrollar los negocios de la fábrica de hojalatería "La Mundial". La razón social es de "Fortuño y Patri", que usarán ambos socios conjunta o separadamente. El domicilio de la sociedad es la ciudad de Santiago de Chile; el término de su duración cinco años, a contar desde el 1.o de Noviembre en curso; y el capital social la suma de setenta mil pesos, aportado: $ 40,000, por el señor Fortuño, valor que representa su aporte en la sociedad Fortuño y Mérida; y $ 30,000, por el señor Patri, en dinero efectivo.—Santiago, 20 de Noviembre de 1920.—Pedro N. Cruz, notario. 3834-8-D.

INVENTARIO. — POR DECRETO del 1.er Juzgado Civil, se procederá el once de Diciembre próximo, a las 3 P. M., por el Receptor señor García Vidaurre, en calle Mapocho 2301, al inventario solemne de los bienes dejados por doña Rosario Jerez v. de Droguett. 3061-D-10.

CONCURSO ALBERTO BAEZA.— Se ha fijado el diez del actual, a las 3 P. M., para que tenga lugar la primera junta de acreedores, de orden del señor juez del 4.o Juzgado Civil.—El síndico. 4090—D—10

EN CONFORMIDAD A LO DECRETADO por el 3.er Juzgado Civil, el Miércoles 15 del presente, a las 4.30 P. M., en Catedral 2808, procederé a la facción del inventario solemne de los bienes quedados al fallecimiento de la señora Orzolina Piazza v. de Rossi.—Julio Grez Padilla, actuario. 3684-15-D

HABIENDOSE EXTRAVIADO LOS títulos N.os 1644 y 2139, por dos acciones cada uno de la Soc. Ganadera Gente Grande, a nombre del señor Francisco A. Figueroa R., quedan sin valor por haberse dado el aviso correspondiente a la Compañía. Santiago, Dic. 6 de 1920. 4154-D-9

COMUNIDAD DE AGUAS POBLACIÓN Vicuña Guerrero. — El 27 del presente mes, a las 3 P. M., tendrá lugar el comparendo ante el Juez del Cuarto Juzgado Civil de esta ciudad, con el objeto de nombrar junta de vigilancia y repartición de aguas. 4153-D-10

EXTRACTO.— POR ESTRITURA extendida hoy ante mí, los señores Víctor Piñeiro y José Crespo, de este domicilio, formaron una sociedad comercial colectiva para girar en la compra y venta de mercaderías en general. La razón social será "Piñeiro y Compañía", que usarán indistintamente ambos socios, quienes también tendrán la administración de la Sociedad. El capital social es $ 36,540.40, aportado en dinero y mercaderías como sigue: $ 26,040.40, por el señor Piñeiro, y $ 10,500.00, por el señor Crespo. La Sociedad durará 2 años, contado desde hoy y tendrá su domicilio en Santiago.— Santiago, 7 de Diciembre de 1920.— Jav. Vergara R., Notario.

REMATE.— POR ACUERDO DE los herederos de doña Amelia Retamales viuda de Montauban, el día 23 de Diciembre próximo, en la Notaría de don Manuel Gaete, Huérfanos 1242, a las 4 P. M., se rematará, ante el árbitro don Timoleón Anguita, en un sólo lote, las propiedades de la calle Huérfanos número 2763 y Libertad 335. Minimum: $ 35,000. Precio que se pagará reconocimiento una deuda hipotecaria ascendente a $ 20,872.60 y saldo $ 7,000 al contado, resto a seis meses. Antecedentes en el escritorio del árbitro señor Anguita. Bandera 323. 20-Dic.

BOMBAS

CUERPO DE BOMBEROS. — CÍTASE a las Compañías a elección de oficiales generales para 1921, el 8 del presente a la 1.30 de la tarde. Manuel Torres B., Secretario General.

Cítase al Cuerpo con material para el 8 del presente, a las 9.45 P. M., en la Alameda esquina de Dieciocho, a un desfile en homenaje de Germán Tenderini, en el 50.o aniversario de su muerte en acto del servicio.

CUERPO DE BOMBEROS. — CÍTASE al Cuerpo para el Domingo 12 del presente, a los actos siguientes: Revista de cuarteles a las horas que se indicarán; ejercicio general y distribución de premios, a las 3.45 de la tarde, en la Plaza Ercilla.—El Secretario General.

1.a COMPAÑIA DE BOMBEROS. —"Deber y Constancia". — Cito a la Compañía con material, para el Miércoles 8 del presente, a las 9.40 P. M. en Alameda esquina de Dieciocho, a un desfile en homenaje de Germán Tenderini, en el 50.o aniversario de su muerte en actos de servicio. — El Secretario.

1.a COMPAÑIA DE BOMBEROS. —Cito a la Compañía a reunión ordinaria para el Miércoles 8 a la 1.30 P. M., elección de oficiales generales y de Compañía. Admisión de voluntarios y demás a que haya lugar. — El Secretario.

2.a COMPAÑIA DE BOMBEROS, —Cito a los voluntarios a sesión ordinaria para el Miércoles 8 del presente a la 1.30 P. M., elección de oficiales generales y de compañía para 1921. — El Secretario.

4.eme COMPAGNIE DE POMPIERS. — "Pompe France".—Réunion générale pour Mercredi 8 ct. a 13 heures ½ ordre du jour: Elétions des officiers généraux du corps et de la Compagnie pour l'année 1921. —La Secrétaire.

4.eme COMPAGNIE DE PO
piers. — La Compagnie est con
quée au défilé qui aura lieu M
credi 8 ct. a 9 hrs. ½ du soi
l'occasion du 50.o anniversaire
deces du volontaire Germán Te
derini, mort au feu. Lieu du r
samblement: Delicias esq. Die
cho. Grande tenue d'été.—L'A
judant.

5.a COMPAÑIA DE BOMBERO
—Cito a la Compañía para el Mi
coles 8, a las 9.30 P. M., en
Plaza de Armas, con el objeto
concurrir a la ceremonia con
se conmemorará la muerte de G
mán Tenderini. — El Secreta
—Cito a la Compañía a reun
ordinaria para el Miércoles 8 a
1.30 P. M. Elecciones de oficia
generales y de Compañía, y ju
de disciplina para 1921. — El S
cretario.

5.a CIA. DE BOMBEROS. —
to a academia y ejercicio para
Jueves 9 a las 9.45 P. M. — U
forme de trabajo. — El Secreta

6.a COMPAÑIA DE BOMBERO
—Cítase a la Compañía a reun
para el Miércoles 8 del presen
a la 1.30 P. M. Elección de O
ciales Generales y de compañía
ra el año 1921, admisión de v
luntarios y demás a que hub
lugar.—El Secretario.

6.a COMPAÑIA DE BOMBERO
—Cítase a la compañía a repa
ción de premios para el Miér
les 8 del presente, a las 3 P.
Uniforme de parada con panta
blanco.—El Ayudante.

6.a COMPAÑIA DE BOMBERO
—Cítase a la compañía a la
dería en conmemoración del
cuentenario de la muerte de
Germán Tenderini, para el Miér
les 8 del presente, a las 9 P.
Uniforme de parada con panta
blanco. Reunión: Delicias esq
Dieciocho.—El Ayudante.

7eme. COMPAGNIE SAPEU
Pompiers "Honneur et Patrie".
Reunion générale pour mercre
8 courant a 13 1|4 h. du jour: el
tions des officiers générale du co
et de la Compagnie pour e an
1921.

—La Compagnie est convoquée
defite qui aura lieu merdi, 8 co
rant a 9 1|4 h. du soir a l'occasi
du 50.a aniversaire du deces
voluntaire Germain Tender
mort au feu. Reunion: Delicias e
Dieciocho grande tenne d'eté. —
L'Adjudant.

8.a COMPAÑIA DE BOMBERO
—Cítase a la Compañía para
Miércoles 8 a las 9.30 P. M.,
Delicias esquina Dieciocho, pa
rendir homenaje a Germán Tend
rini. Uniforme de parada. —
Ayudante.

8.a COMPAÑIA DE BOMBERO
—De orden superior, cito a la Co
pañía a sesión ordinaria para
Miércoles 8 del presente a la 1.
P. M. Elección de oficiales gene
les y de compañía para el a
1921. — El Secretario.

—Cítase a la Compañía a acad
mia y ejercicio para el Jueves
del presente a las 9.15 y 9.30 P.
respectivamente. Uniforme de tr
bajo. — El Ayudante.

9.a COMPAÑIA DE BOMBERO
—Cito a la Compañía a reuni
ordinaria para el Miércoles 8,
la 1.30 P. M., elección de ofi
les generales y de Compañía pa
1921.—El secretario.

9.a COMPAÑIA DE BOMBERO
—Cito a la Compañía para
Miércoles 8, a las 9.30 P. M.,
la Plaza de Armas, para conc
rrir a la ceremonia con que s
conmemorará a Germán Tende
ni.—El secretario.

10.a COMPAÑIA. — BOMB
España. — Patria y Trabajo. —
De orden superior, cito a reuni
de compañía para el Miércoles
a la 1.30 P. M., Orden del dí
elección de oficiales superiores
de compañía para el año 1921. —
El secretario.

10.a COMPAÑIA. — BOMB
España. — Patria y Trabajo. —D
orden superior cito a la compañ
para el Miércoles 8 a las 9.30 P.
en Alameda esquina Dieciocho, p
ra tomar parte en el desfile en h
nor del primer mártir del Cuerp
Germán Tenderini, en su 50.o a
versario de muerte. — El Secret
rio.

11.a COMPAGNIA POMPIERI.
"Pompa Italia". — D'ordine sup
riore chiamo la compagnia p
Mercoledí 8 c. m. alle ore 21 1|4 p
rendere omaggio a Germano Te
derini nelli 50.o anniversario de
sua morte in acto di servizio. Ri
niene: Delicias esquina Dieciocho
Uniforme di alta tenuta. —L'A
tante.

11.a COMPAGNIA POMPIERI.
Pompa Italia. — D'Ordine super
re cito la Compagnia a riunion
ordinaria per Mercoledi 8 c. m. a
ore 1 1|2 P. M. per elozioni U
ciali Generali del Corpo e di Co
pagnia ed il Consiglio di Discip
na per l'anno 1921. — Il Segr
tario.

—D'Ordine superiore chiamo
compagnia per mercoledí c. m., a
ore 21, per reudere omaggio a Ge
mano Tenderini il 50.a aniversar
della sua morte megli acti de ser
zio. — Reunione Plaza de Arm
Uniforme di alto tenuta. — L'A
tante.

FOLLETIN (8)

UN ACONTECIMIENTO EXTRAORDINARIO

Por Maurice Leblanc

Aquello era un suplicio. Dos de los criados, sollozaban. El señor Dubosc había rodeado con su brazo el cuello de Simón, y balbuceaba palabras de terror y de demencia. Simón no podía ya soportar esa sensación execrable del sacudimiento de la tierra, el vértigo del ser que pierde su punto de apoyo. Le parecía vivir en un mundo dislocado, y que su cerebro registraba impresiones absurdas y grotescas.

De la ciudad subía un clamor ininterrumpido. Un grupo de gentes huía hacia las alturas, en el campanario de la iglesia resonaban lúgubremente las campanas, mientras los relojes daban las doce.

—Vámonos! ¡Vámonos! gritó el señor Dubosc.

Pero protestó:

—Véamos, padre, es inútil, protestó Simón. ¿Qué podemos temer?

Pero todos eran presa del más espantoso pánico. Cada uno procedía según su antojo, con gestos inconscientes, como una máquina rota que funciona al revés. Los criados entraron, estúpidamente, mirando todo como si inspeccionasen una casa que se va a abandonar. En una alucinación, Simón advirtió a uno de ellos que arrojaba en el fondo de un saco los candelabros dorados y las cajas de platería, mientras otro envolvía su cuerpo en la carpeta de la mesa y un tercero se llenaba los bolsillos de pan y masas secas.

El instinto impulsó a Simón hacia un cuarto tocador que había en el entresuelo, endosó un saco de cuero, y cambió los zapatos que llevaba puestos por unas botas de caza. En ese momento oyó a su padre que le decía:

¡Toma!... ¡Toma mi cartera!... Hay dinero, fajos de billetes de banco... es mejor que seas tú quien...

Pero súbitamente las luces se apagaron, y al mismo tiempo resonó a lo lejos un trueno formidable, pero ¡tan extraño!, ¡tan distinto del habitual del rayo!... Y aquello volvió a recomenzar, en un rumor menos violento, acompañado de sacudimientos subterráneos, rumor que volvió a aumentar a los pocos momentos con una serie de formidables detonaciones, más potentes que descargas de artillería.

Entonces todos se lanzaron enloquecidos hacia la calle. Pero los prófugos no habían salido del jardían, cuando la formidable catástrofe, anunciada por tantos fenómenos, se produjo. La tierra se abrió ante ellos y se precipitó sobre ellos también, y nuevamente volvió a abrirse y volvió a levantarse como una ola colosal, como una convulsión suprema.

Simón y su padre fueron arrojados uno en brazos del otro, y luego separados violentamente y precipitados contra el suelo. Alrededor de ellos se prolongaba el ruido ensordecedor, en un derrumbamiento en que todas las cosas se precipitaban en un espantoso caos. Pareció que las tinieblas se hacían más intensas... de pronto, se produjo un ruido más próximo, un ruido que les tocó, por decirlo así, un ruido como un desgarramiento. Y se oyeron gritos que parecían surgir de las mismas entrañas de la tierra.

—Detente!, gritó Simón, sujetando a su padre, a quien consiguió alcanzar... Detente!

Sintió ante él, a pocos centímetros de distancia, el espanto de un abismo entreabierto, y era desde el fondo de esa grieta que partían los gemidos de sus compañeros.

Y, en seguida, se sucedieron tres estremecimientos... Simón, inmediatamente se dió cuenta de que su padre, con los dedos crispados en su brazo, lo arrastraba con energía salvaje. Los dos escalaron, corriendo, el sendero, tanteando como ciegos entre los obstáculos que el temblor de tierra había acumulado.

El señor Dubosc había conseguido llegar a la barraca de Caude-Cote, explanada descubierta, que ofrecía completa seguridad. Pero, habiendo desviado el camino, se encontraron con una banda de presidiarios que les dijeron que la explanada se había hundido, arrastrando numerosas víctimas. Todos aquellos hombres no tenían otra idea que la de llegar a la orilla del mar.

Con ellos, el señor Dubosc y su hijo bajaron por los caminos que conducían hacia el valle de Pouwille, donde se abre la playa a tre kilómetros de Dieppe. Una gran muchedumbre llenaba la terraza o se refugiaba de la lluvia bajo las cabinas volteadas por el viento. Y otros, aprovechaban la bajada del mar para descender por las pendientes, franquear la línea de arena y llegar a las rocas, como si allí hubiera de terminar el peligro. A la luz indecisa de una luna que se esforzaba por romper la cortina gris de las nubes, se les veía errar como fantasmas.

—Ven, Simón, dijo el señor Dubosc, vamos!

Pero Simón lo retuvo.

—Estamos bien aquí, padre. Por otra parte, parece que esto va calmando. Tranquilízate.

—Sí, sí... si te parece, contestó el señor Dubosc, que se encontraba muy deprimido... Después volveremos a Dieppe... Querría cerciorarme de que mis barcos no han sufrido demasiado.

En ese instante arreció la lluvia.

—No te muevas, dijo Simón. Cerca de aquí hay una casilla. Voy a ver...

Se alejó. Tres hombres se habían instalado ya en ella, sujetándola a uno de los arcos de la terraza. Otros llegaron que quisieron también guarecerse en ella, dando motivo a una violenta querella. Simón se interpuso. Pero la tierra volvió a estremecerse y se sintió de derecha a izquierda el crujir de las maderas.

—¿Dónde estás, padre?, gritó Simón, volviendo a donde había dejado al señor Dubosc.

No encontrando a nadie, llamó a grandes voces. Pero el ruido de la tempestad tapaba su voz y no sabía a donde dirigirse para buscarlo. Poseído por el miedo el señor Dubosc se había internado hacia el mar, ¿o inquieto por sus barcos se había vuelto a Dieppe, como dijo era su intención?

Por casualidad (¿debemos acaso llamar casualidad a los designios inconscientes que nos impulsan a seguir el camino de nuestro destino?) Simón se puso a vagar por la arena, y luego por entre el dédalo de rocas resbaladizas, molestado por cantidades de algas, tambaleándose en los charcos que había formado el agua, donde venían a morir con estrépito las poderosas olas, para alcanzar los fantasmas que divisara desde lejos.

Fué de uno a otro y no reconociendo a su padre, resolvió volver a la terraza, cuando se produjo un hecho al parecer insignificante, que le hizo cambiar de opinión. Salió la luna; casi en seguida volvió a ocultarse, y reapareció nuevamente, volviendo a reaparecer repetidas veces entre las nubes, iluminando el espacio, radiante en todo su esplendor.

Entonces Simón, que había dado media vuelta hacia la derecha de la playa, comprobó que las defensas, al derrumbarse, habían convertido la ribera en el más gigantesco caos que imaginarse pueda. Grandes masas blancas se amontonaban unas sobre otras como enormes pilas de tiza. Y Simón creyó distinguir una de esas masas, que arrastrada por su propio peso, había rodado hasta el mar, de donde surgía ahora, a 300 metros de distancia del sitio en que se hallaba.

Reflexionando, comprendió que aquello no podía ser, porque la distancia era demasiado larga; entonces, ¿qué era esa silueta enorme que se dibujaba allá abajo como un animal gigantesco, echado en la superficie del agua?

Durante su infancia, cien veces había ido a pescar en ese mismo sitio, y sabía perfectamente que nada emergía de las aguas.

¿Qué era aquello entonces? ¿Un banco de arena? Sin embargo, parecía tener líneas más definidas, y el color gris era parecido al de las rocas, de las rocas desnudas, sin revestimiento alguno de algas.

Simón avanzó. En verdad, lo impulsaba una ardiente curiosidad, pero más le impulsaba aquel misterio que rodeaba toda esta aventura extraña.

Se sintió tentado de descubrir el misterio, y se dirigió hacia esa tierra nueva, cuya provenencia no podía atribuir a las convulsiones recientes de la tierra.

Y fué hacia allí. Después de la primera zona de arena, y de la de rocas donde se hallaba, estaba la zona definitiva, por decirlo así, de arena sobre la que las olas van a morir eternamente. Pero de sitio en sitio, aprovechando los pedazos de roca que emergían del mar, consiguió llegar al promontorio entrevisto.

Era tierra firme, hecha de depósitos y de sedimentos, como habría dicho el padre Calcaire. Y Simón comprendió que, bajo la acción de los grandes sacudimientos y gracias a un fenómeno físico cuyo mecanismo ignoraba, el fondo del mar se había elevado bruscamente, brutalmente, hasta dominar las aguas a una altura que variaba, según los sitios, pero que sobrepasaba desde luego el nivel de las más altas mareas.

Era el promontorio en cuestión, bastante estrecho, puesto que, a la claridad intermitente de la luna, Simón podía distinguir las olas que juguéteaban en el borde de ese nuevo arrecife. Era un promontorio irregular, como de treinta o cuarenta metros de ancho en aquel sitio, y de unos ciento cincuenta o doscientos, más lejos, y que se prolongaba siguiendo más o menos la antigua línea de las riberas.

Simón vaciló. Luego se puso
camino. El terreno desigual
montañoso primero, estaba se
brado más adelante de algas m
rinas.

Simón pudo entonces camin
más ligero, aunque molestado p
una multitud de objetos tirad
por el suelo, amontonados un
sobre otros, medio hundidos e
tre la arena algunos, que no h
bían podido ser arrastrados por
corriente, latas de conservas,
bos viejos, hierros, utensilios
formes cubiertos de algas, y c
cáscaras de mariscos adheridas.

Algunos minutos más tarde
Dieppe a su derecha. Más bi
adivinó que vió, aquel espectác
lo de desolación. Fulgores de i
cendios más apagados enrojecía
el cielo, y la ciudad le hizo
efecto de esas poblaciones asol
das durante semanas por hord
salvajes. Había bastado un estre
mecimiento de la tierra, para qu
el desastre fuera más inmens
aún!

En ese momento una especi
de redecilla de finísimas nube
grises, cubrió los gruesos nuba
rrones negros que arrastraba e
huracán, y la luna desapareció.
Simón se encontró indeciso. To
dos los faros habían sido demoli
dos, ¿cómo había de poder orien
tarse? Pensó en su padre que qu
zá estaría inquieto por su ausen
cia; pero pensó más ardientemen
te en su prometida, a quien er
preciso conquistar; y tan inte
samente se había apoderado de
ese pensamiento de la conquista
que no habría sabido decir po
qué se mezclaban en su cerebro
las visiones de los peligros acep
tados, y de las cosas ocultas y e
cepcionales.